

**PROJEKT AKTUALIZACJI ZAŁOŻEŃ DO PLANU
ZAOPATRZENIA W CIEPŁO, ENERGIĘ
ELEKTRYCZNA I PALIWA GAZOWE
DLA GMINY KOWALEWO POMORSKIE
NA LATA 2022-2025**



2022 r.

Autor opracowania:

ecovidi
doradztwo środowiskowe i energetyczne

Ecovidi Piotr Stańczuk
ul. Łukasiewicza 1
31-429 Kraków

SPIS TREŚCI

1	Podstawy prawne	5
1.1	Uwzględnienie założeń wojewódzkich i regionalnych dokumentów strategicznych	6
2	Metodologia	11
3	Charakterystyka Gminy Kowalewo Pomorskie	12
3.1	Dane ogólne.....	12
3.2	Dane charakterystyczne	12
3.2.1	Demografia	12
3.2.2	Gospodarka.....	13
3.2.3	Zasoby mieszkaniowe.....	13
3.2.4	Klimat i warunki obliczeniowe	14
3.2.5	Analiza stanu powietrza w Gminie Kowalewo Pomorskie.....	15
4	Zaopatrzenie w ciepło, energię elektryczną i paliwa gazowe – stan obecny i kierunki rozwoju	16
4.1	Zaopatrzenie w ciepło.....	16
4.2	Zaopatrzenie w energię elektryczną	17
4.2.1	Stan istniejący.....	17
4.2.2	Oświetlenie uliczne.....	18
4.2.3	Zużycie energii elektrycznej	18
4.2.4	Kierunki rozwoju.....	18
4.3	Zaopatrzenie w gaz.....	19
4.3.1	Stan istniejący.....	19
4.3.2	Zużycie gazu	20
4.3.3	Kierunki rozwoju.....	21
4.4	Kotłownie	22
5	Analiza możliwości wykorzystania odnawialnych źródeł energii	25
5.1	Energia wodna	25
5.2	Energia wiatru.....	26
5.3	Energia słoneczna	26
5.4	Energia geotermalna	28
5.5	Energia biomasy	30
6	Możliwość wykorzystania: nadwyżek i lokalnych zasobów paliw i energii; energii elektrycznej wytworzonej w skojarzeniu z ciepłem; ciepła odpadowego z instalacji przemysłowych	33
6.1	Możliwość wykorzystania istniejących nadwyżek lokalnych zasobów paliw kopalnych i energii..	33
6.2	Energia elektryczna w skojarzeniu z wytwarzaniem ciepła	33
6.3	Ciepło odpadowe z instalacji przemysłowych	34
7	Zużycie energii cieplnej – rok bazowy 2020	35
7.1	Założenia ogólne	35
7.2	Sektor budownictwa mieszkaniowego - bilans energetyczny	37
7.3	Sektor budownictwa komunalnego i użyteczności publicznej – bilans energetyczny	39
7.4	Sektor budownictwa związanego z działalnością gospodarczą – bilans energetyczny	41
7.5	Zużycie energii cieplnej – wszystkie sektory w gminie Kowalewo Pomorskie	42
8	Emisja zanieczyszczeń PM10, PM2,5, SO₂, NO_x, CO₂, B(a)P (z podziałem na sektory).....	43
8.1	Metodologia obliczeń emisji zanieczyszczeń.....	43
8.2	Emisja zanieczyszczeń wg sektorów	43
8.2.1	Struktura zużycia paliw/energii w sektorze.....	45

9	Przedsięwzięcia racjonalizujące użytkowanie ciepła, energii elektrycznej i paliw gazowych	46
9.1	Przedsięwzięcia racjonalizujące użytkowanie ciepła	46
9.2	Racjonalizacja zużycia gazu ziemnego	48
9.3	Racjonalizacja zużycia energii elektrycznej	48
10	Możliwości stosowania środków poprawy efektywności energetycznej w rozumieniu art. 6 ust. 2 ustawy z dnia 20 maja 2016 r. o efektywności energetycznej	50
10.1	Źródła finansowania	53
10.2	Zrealizowane i planowane przedsięwzięcia dot. efektywności energetycznej	56
11	Prognoza zapotrzebowania na ciepło, energię elektryczną i paliwa gazowe do roku 2037	57
11.1	Prognoza zapotrzebowania na ciepło – założenia ogólne	57
11.2	Scenariusz 1 optymistyczny – zrównoważonego rozwoju energetycznego	58
11.2.1	Prognoza zapotrzebowania na ciepło – wszystkie sektory budownictwa	60
11.3	Scenariusz 2 zaniechania – brak lub znikome działania na rzecz zrównoważonego rozwoju energetycznego	61
11.3.1	Prognoza zapotrzebowania na ciepło – wszystkie sektory budownictwa	62
11.4	Prognoza zapotrzebowania na energię elektryczną	63
11.5	Prognoza zapotrzebowania na gaz	64
12	Wpływ scenariuszy działań na stan zanieczyszczenia powietrza w gminie	65
12.1	Wpływ realizacji scenariusza optymistycznego na stan zanieczyszczeń powietrza	65
12.2	Wpływ realizacji scenariusza zaniechania na stan zanieczyszczeń powietrza	67
13	Ocena możliwości zaspokojenia potrzeb w zakresie zaopatrzenia w ciepło, energię elektryczną i paliwa gazowe do roku 2037	69
13.1	Zaopatrzenie w ciepło	69
13.2	Zaopatrzenie w energię elektryczną	69
13.3	Zaopatrzenie w gaz	70
13.4	Wnioski	70
14	Współpraca z innymi gminami	71
15	Podsumowanie	72

SPIS TABEL

Tabela 1.	Liczba ludności w gminie Kowalewo Pomorskie w latach 2018-2020.	13
Tabela 2.	Charakterystyka systemu gazowniczego na terenie Gminy Kowalewo Pomorskie.	19
Tabela 3.	Wykaz zidentyfikowanych kotłowni w Gminie Kowalewo Pomorskie.	22
Tabela 4.	Okres zwrotu inwestycji w kolektor słoneczny (z uwzględnieniem lat i miesięcy)	28
Tabela 5.	Wskaźniki sezonowego zużycia energii na potrzeby ogrzewania i wentylacji w zależności od wieku budynków (nieuwzględniające podgrzania ciepłej wody i strat)	36
Tabela 6.	Obowiązujące wskaźniki sezonowego zużycia energii na potrzeby ogrzewania, wentylacji oraz podgrzania ciepłej wody użytkowej (wraz ze stratami) kWh/(m ² rok)	37
Tabela 7.	Powierzchnia użytkowa dla poszczególnych sektorów budownictwa w gminie.	37
Tabela 8.	Obliczony wskaźnik zużycia energii dla sektora budownictwa mieszkaniowego w roku bazowym	38
Tabela 9.	Obliczony wskaźnik zużycia energii dla sektora budownictwa komunalnego i użyteczności publicznej w gminie w roku bazowym	40
Tabela 10.	Obliczony wskaźnik zużycia energii dla sektora działalności gospodarczej w gminie w roku bazowym.	41
Tabela 11.	Całkowite zużycie energii cieplnej, końcowej – wszystkie sektory w gminie w roku bazowym	42
Tabela 12.	Wskaźniki emisji dla poszczególnych rodzajów paliw i typów kotłów	43
Tabela 13.	Łączne zużycie energii z poszczególnych nośników w Gminie Kowalewo Pomorskie w roku 2020 [GJ/rok]	45

Tabela 14. Łączna emisja zanieczyszczeń w Gminie Kowalewo Pomorskie w roku 2020.....	45
Tabela 15. Przewidywany przyrost powierzchni użytkowej w sektorach budownictwa do 2037 r.	57
Tabela 16. Założony odsetek powierzchni budynków poddanych kompleksowej termomodernizacji.....	59
Tabela 17. Zużycie energii cieplnej i zapotrzebowanie na moc dla sektorów budownictwa w gminie wg scenariusza optymistycznego.	60
Tabela 18. Zużycie energii cieplnej i zapotrzebowanie na moc budownictwa w gminie wg scenariusza zaniechania.	62
Tabela 19. Przewidywane zmiany zapotrzebowania na energię elektryczną w gminie w stosunku do roku bazowego. ..	63
Tabela 20. Przewidywane zmiany zapotrzebowania na gaz w gminie.	64
Tabela 21. Struktura zużycia paliw na potrzeby grzewcze wg scenariusza optymistycznego w [TJ/rok].....	65
Tabela 22. Emisja zanieczyszczeń w ujęciu globalnym w gminie wg scenariusza optymistycznego w [Mg/rok].	66
Tabela 23. Struktura zużycia paliw na potrzeby grzewcze wg scenariusza zaniechania w [TJ/rok].	67
Tabela 24. Emisja zanieczyszczeń w ujęciu globalnym w gminie wg scenariusza zaniechania w [Mg/rok].	68

SPIS RYSUNKÓW

Rysunek 1. Lokalizacja Gminy Kowalewo Pomorskie.	12
Rysunek 2. Strefy klimatyczne Polski.	14
Rysunek 3. Zasięg podobszarów przekroczeń poziomu docelowego benzo(a)pirenu w województwie kujawsko-pomorskim w 2020 roku.....	15
Rysunek 4. Schemat sieci przesyłowej na obszarze Gminy Kowalewo Pomorskie– stan istniejący.....	18
Rysunek 5. Mapa poglądowa z przebiegiem istniejących sieci gazowych wysokiego ciśnienia na obszarze Gminy Kowalewo Pomorskie.....	20
Rysunek 6. Strefy energetyczne wiatru na lądzie (według H. Lorenc/IMI GW, na podstawie okresu obserwacyjnego 1971-2000).....	26
Rysunek 7. Rozkład przestrzenny całkowitego nasłonecznienia rocznego na terenie Polski.	27
Rysunek 8. Mapa temperatury na głębokości 2000 metrów pod powierzchnią terenu.....	29

SPIS WYKRESÓW

Wykres 1. Liczba ludności (wg płci) w gminie Kowalewo Pomorskie w latach 2018-2020.	13
Wykres 2. Zużycie energii dla budownictwa na terenie gminy, łącznie na potrzeby grzewcze, wg scenariusza optymistycznego.	61
Wykres 3. Zużycie energii dla budownictwa na terenie gminy dla poszczególnych sektorów na potrzeby grzewcze, wg scenariusza zaniechania.....	62
Wykres 4. Struktura zużycia paliw na potrzeby grzewcze wg scenariusza optymistycznego w [TJ/rok].....	65
Wykres 5. Emisja zanieczyszczeń w ujęciu globalnym w gminie wg scenariusza optymistycznego w [Mg/rok].	66
Wykres 6. Struktura zużycia paliw na potrzeby grzewcze wg scenariusza zaniechania w [TJ/rok].	67
Wykres 7. Emisja zanieczyszczeń w ujęciu globalnym w gminie wg scenariusza zaniechania w [Mg/rok].	68

1 Podstawy prawne

Podstawą formalną opracowania projektu założeń do planu zaopatrzenia w ciepło, energię elektryczną i paliwa gazowe dla Gminy Kowalewo Pomorskie, jest umowa zawarta pomiędzy Burmistrzem Miasta Kowalewo Pomorskie, a firmą Ecovidi Piotr Stańczuk z siedzibą w Krakowie.

Niniejszy dokument opracowany jest w oparciu o art. 7, ust. 1 pkt 3 ustawy o samorządzie gminnym oraz art. 19 ustawy Prawo energetyczne, zgodnie z którym obowiązkiem Wójta/Burmistrza/Prezydenta jest opracowanie projektu założeń do planu zaopatrzenia w ciepło, energię elektryczną i paliwa gazowe. Projekt założeń sporządza się dla obszaru gminy co najmniej na okres 15 lat i aktualizuje co najmniej raz na 3 lata.

Dokument zawiera:

- Ocenę stanu aktualnego i przewidywanych zmian zapotrzebowania na ciepło, energię elektryczną i paliwa gazowe;
- Przedsięwzięcia racjonalizujące użytkowanie ciepła, energii elektrycznej i paliw gazowych;
- Możliwości wykorzystania istniejących nadwyżek i lokalnych zasobów paliw i energii, z uwzględnieniem energii elektrycznej i ciepła wytwarzanych w odnawialnych źródłach energii, energii elektrycznej i ciepła użytkowego wytwarzanych w kogeneracji oraz zagospodarowania ciepła odpadowego z instalacji przemysłowych;
- Możliwości stosowania środków poprawy efektywności energetycznej w rozumieniu ustawy z dnia 20 maja 2016 r. o efektywności energetycznej;
- Zakres współpracy z sąsiednimi gminami.

Tematyka ta została ujęta w poszczególnych częściach niniejszego opracowania.

Podstawami prawnymi są również:

- Ustawa z dnia 27 marca 2003 r. o planowaniu i zagospodarowaniu przestrzennym;
- Ustawa z dnia 16 lutego 2007 r. o ochronie konkurencji i konsumentów;
- Ustawa z dnia 27 kwietnia 2001 r. prawo ochrony środowiska;
- „Polityka Energetyczna Polski do roku 2040” przyjęta przez Rząd Rzeczypospolitej Polski dnia 2 lutego 2021 roku;
- Ustawa o odnawialnych źródłach energii z dnia 20 lutego 2015 r.;
- Rozporządzenie Ministra Rozwoju i Finansów z dnia 1 sierpnia 2017 r. w sprawie wymagań dla kotłów na paliwo stałe.

Krajowy Program Ochrony Powietrza do roku 2020 (z perspektywą do 2030)

Celem głównym Krajowego Programu Ochrony Powietrza jest poprawa jakości życia mieszkańców Rzeczypospolitej Polskiej, szczególnie ochrona ich zdrowia i warunków życia, z uwzględnieniem ochrony środowiska, z jednoczesnym zachowaniem zasad zrównoważonego rozwoju.

Celami szczegółowymi Krajowego Programu Ochrony Powietrza są:

- osiągnięcie w możliwie krótkim czasie poziomów dopuszczalnych i docelowych niektórych substancji, określonych w dyrektywie 2008/50/WE i 2004/107/WE, oraz utrzymanie ich na tych obszarach, na których są dotrzymywane, a w przypadku pyłu PM_{2,5} także pułapu stężenia ekspozycji oraz Krajowego Celu Redukcji Narażenia,
- osiągnięcie w perspektywie do roku 2030 stężeń niektórych substancji w powietrzu na poziomach wskazanych przez WHO oraz nowych wymagań wynikających z regulacji prawnych projektowanych przepisami prawa unijnego.

Kierunkami działań prowadzącymi do osiągnięcia celów szczegółowych, tj. osiągnięcia i dotrzymania co najmniej standardów jakości powietrza określonych w prawodawstwie unijnym oraz krajowym, są:

- Podniesienie rangi zagadnienia poprawy jakości powietrza poprzez skonsolidowanie działań na szczeblu krajowym oraz powołanie Partnerstwa na rzecz poprawy jakości powietrza,
- Stworzenie ram prawnych sprzyjających realizacji efektywnych działań mających na celu poprawę jakości powietrza,
- Włączenie społeczeństwa w działania na rzecz poprawy jakości powietrza poprzez zwiększenie świadomości społecznej oraz tworzenie trwałych platform dialogu z organizacjami społecznymi,
- Rozwój i rozpowszechnienie technologii sprzyjających poprawie jakości powietrza,
- Rozwój mechanizmów kontrolowania źródeł niskiej emisji sprzyjających poprawie jakości powietrza,
- Upowszechnienie mechanizmów finansowych sprzyjających poprawie jakości powietrza.

Przy wykonywaniu opracowania dokumentu, korzystano z szeregu informacji uzyskanych z Urzędu Miejskiego, danych otrzymanych od przedsiębiorstw energetycznych działających na tym terenie, dokumentów i opracowań strategicznych gminy, danych dostępnych na stronach GUS-u oraz ze stron internetowych, w tym głównie z:

- <http://www.stat.gov.pl> – Główny Urząd Statystyczny - Polska Statystyka Publiczna,
- <http://www.kowalewopomorskie.pl/> - portal Gminy Kowalewo Pomorskie,
- <http://www.mos.gov.pl> – Ministerstwo Środowiska,
- <https://www.miir.gov.pl> – Ministerstwo Inwestycji i Rozwoju,
- <http://www.gov.pl/energia> – Ministerstwo Energii,
- <http://www.imgw.pl> – Instytut Meteorologii i Gospodarki Wodnej,
- <http://www.sejm.gov.pl> – Sejm Rzeczypospolitej Polskiej,
- <http://www.kape.gov.pl> – Krajowa Agencja Poszanowania Energii S.A. i inne.

1.1 Uwzględnienie założeń wojewódzkich i regionalnych dokumentów strategicznych

Założenia do planu zaopatrzenia w ciepło, energię elektryczną i paliwa gazowe dla Gminy Kowalewo Pomorskie wykazują spójność z celami i założeniami dokumentów strategicznych, tj.:

STRATEGIA ROZWOJU WOJEWÓDZTWA KUJAWSKO-POMORSKIEGO DO 2030 ROKU – STRATEGIA PRZYSPIESZENIA 2030+

Uchwała Sejmiku Województwa Kujawsko-Pomorskiego z dnia 21 grudnia 2020 r. w sprawie przyjęcia Strategii rozwoju województwa kujawsko-pomorskiego do 2030 roku – Strategia Przyspieszenia 2030+

Cel nadrzędny: Jakość życia typowa dla wysokorozwiniętych regionów europejskich

Obszar tematyczny rozwoju: Obszar Przestrzeń

Cel główny 4. Dostępna przestrzeń i czyste środowisko

Cele operacyjne:

42. Środowisko przyrodnicze

Kierunek rozwoju:

4201. Ograniczenie oraz działania naprawcze wobec skutków emisji zanieczyszczeń oraz degradacji środowiska

47. Czysta energia i bezpieczeństwo energetyczne

Kierunki rozwoju:

4701. Wsparcie rozwoju niskoemisyjnego transportu publicznego

4702. Wsparcie rozwoju niskoemisyjnego transportu indywidualnego

4703. Rozwój rozwiązań niskoemisyjnych w energetyce i przemyśle

4704. Modernizacja indywidualnych oraz zbiorczych systemów grzewczych w kierunku rozwiązań niskoemisyjnych lub bezemisyjnych

4705. Rozwój energetyki wykorzystującej odnawialne źródła energii

4706. Upowszechnienie zachowań prosumenckich wśród indywidualnych odbiorców energii

4707. Rozwój technologii oraz promocja zachowań oszczędzających zużycie energii

4708. Promocja budownictwa energooszczędnego

4709. Rozwój infrastruktury przesyłu i magazynowania energii elektrycznej oraz paliw

4710. Utrzymanie wysokiej sprawności infrastruktury energetycznej gwarantującej bezpieczny poziom dostaw energii do odbiorców

**UCHWAŁA NR XXIII/340/20 SEJMIKU WOJEWÓDZTWA KUJAWSKO-POMORSKIEGO
z dnia 22 czerwca 2020 r. w sprawie określenia programu ochrony powietrza w zakresie pyłu
zawieszonego PM10 oraz benzo(a)pirenu dla strefy kujawsko-pomorskiej**

Podstawowym celem Programu ochrony powietrza dla strefy kujawsko-pomorskiej jest poprawa jakości powietrza i dotrzymanie obowiązujących standardów, aby ograniczyć niekorzystny wpływ zanieczyszczeń na mieszkańców. Dlatego zaplanowane działania mają na celu uzyskanie maksymalnego efektu ekologicznego poprzez redukcję emisji zanieczyszczeń do powietrza ze źródeł, które w największy sposób oddziałują na wielkość stężeń substancji w powietrzu. Do osiągnięcia celu Programu konieczna jest realizacja zadań wskazanych w harmonogramie rzeczowo-finansowym działań naprawczych oraz uwzględnianie ogólnych kierunków działań, które wpływają na poprawę stanu jakości powietrza w sposób pośredni.

Program wskazuje kierunki działań naprawczych:

1. Redukcja emisji zanieczyszczeń ze źródeł małej mocy do 1 MW;
2. Ograniczenie wpływu emisji zanieczyszczeń z transportu drogowego;
3. Kształtowanie polityki przestrzennej w sposób sprzyjający poprawie stanu jakości powietrza;
4. Prowadzenie edukacji ekologicznej;
5. Prowadzenie działań kontrolnych;
6. Realizacja uchwały nr VIII/136/19 Sejmiku Województwa Kujawsko-Pomorskiego z dnia 24 czerwca 2019 r. w sprawie wprowadzenia na obszarze województwa kujawsko-pomorskiego ograniczeń i zakazów w zakresie eksploatacji instalacji, w których następuje spalanie paliw.

**UCHWAŁA NR VIII/136/19 SEJMIKU WOJEWÓDZTWA KUJAWSKO-POMORSKIEGO
z dnia 24 czerwca 2019 r. w sprawie wprowadzenia na obszarze województwa kujawsko-pomorskiego
ograniczeń i zakazów w zakresie eksploatacji instalacji, w których następuje spalanie paliw**

Nadrzędnym celem uchwały „antysmogowej” określonej uchwałą nr VIII/136/19 Sejmiku Województwa Kujawsko-Pomorskiego z dnia 24 czerwca 2019 r. jest znacząca poprawa jakości powietrza na całym obszarze województwa kujawsko-pomorskiego, gdyż we wszystkich strefach przekraczane są poziomy docelowe i dopuszczalne stężeń zanieczyszczeń powietrza. Termin wejścia uchwały w życie został ustalony na 1 września 2019 roku, aby w pierwszej kolejności ograniczyć powstawanie nowych źródeł emisji oraz wyeliminować spalanie paliw złej jakości – węgla brunatnego oraz paliw stałych produkowanych z wykorzystaniem tego węgla, mułów i flotokonzentratów, miałów słabej jakości oraz wilgotnej biomasy. Wszystkie nowo zainstalowane kotły na paliwo stałe (od 1 września 2019 roku) powinny spełniać wymagania ekoprojektu lub określone dla kotłów klasy 5 wg Normy PN EN-303-5:2012. Dla kotłów pozaklasowych, których eksploatacja rozpoczęła się przed 1 września 2019 roku, przewidziany został odpowiednio długi

okres przejściowy - do 1 stycznia 2024 roku na dostosowanie się do wymogów uchwały. W przypadku kotłów, których eksploatacja rozpoczęła się przed 1 września 2019 roku, ale jednocześnie spełniają podstawowe wymagania w zakresie emisji zanieczyszczeń na poziomie klasy 3 lub klasy 4 wg normy PN-EN-303-5:2012, okres przejściowy został wydłużony na 9 lat - do 1 stycznia 2028 roku. Instalacje te charakteryzują się znacznie niższą emisją zanieczyszczeń w stosunku do powszechnie używanych kotłów pozaklasowych, stąd wyznaczony okres przejściowy pozwoli na wydłużenie możliwości ich eksploatacji, co przekłada się na pozytywne skutki ekonomiczne i ekologiczne. W przypadku ogrzewaczy pomieszczeń również zastosowany został okres przejściowy – wymagania dla nowo instalowanych ogrzewaczy pomieszczeń weszły w życie 1 września 2019 roku. Na rynku dostępne już są produkty, które spełniają wymagania określone w rozporządzeniu Komisji UE 2015/1185. Wymagania ekoprojektu w stosunku do ogrzewaczy pomieszczeń na paliwa stałe wprowadzanych do sprzedaży zaczną obowiązywać od 1 stycznia 2022 roku. Dla ogrzewaczy pomieszczeń, których eksploatacja rozpoczęła się przed 1 września 2019 r. przewidziany został odpowiednio długi okres przejściowy – do 1 stycznia 2024 roku na dostosowanie się do wymogów uchwały. Dla ogrzewaczy pomieszczeń zainstalowanych przed 1 września 2019 roku przewidziano możliwość ich eksploatacji po 1 stycznia 2024 roku pod warunkiem doposażenia w urządzenie redukujące emisję pyłu, które umożliwi osiągnięcie emisji pyłu na poziomie określonym w rozporządzeniu Komisji (UE) 2015/1185. Uwzględniono przy tym fakt, że zgodnie z §132 ust. 1 rozporządzenia Ministra Infrastruktury w sprawie warunków technicznych, jakim powinny odpowiadać budynki i ich usytuowanie, budynek, który ze względu na swoje przeznaczenie wymaga ogrzewania, powinien być wyposażony w instalację ogrzewczą lub inne urządzenia ogrzewcze, niebędące piecami, trzonami kuchennymi lub kominkami. Oznacza to, że kominek lub piec nie może być głównym źródłem ogrzewania budynku. Stosowane są one zazwyczaj ze znacznie mniejszą intensywnością niż kotły a jednocześnie wymiana tych instalacji na nowe spełniające wymagania ekoprojektu, jest często bardzo utrudniona lub wręcz niemożliwa. Okresy przejściowe zostały określone w sposób optymalny zapewniając możliwość wymiany istniejących źródeł ogrzewania przy zachowaniu potrzeby możliwie najszybszej poprawy jakości powietrza.

PROGRAM OCHRONY ŚRODOWISKA WOJEWÓDZTWA KUJAWSKO-POMORSKIEGO NA LATA 2017-2020 Z PERSPEKTYWĄ NA LATA 2021-2024

Uchwała Nr 30/1390/17 Zarządu Województwa Kujawsko-Pomorskiego z dnia 27 lipca 2017 r. w sprawie projektu „Programu ochrony środowiska województwa kujawsko-pomorskiego na lata 2017-2020 z perspektywą na lata 2021-2024 wraz z prognozą oddziaływania na środowisko”

Cel 2. Zapewnienie gospodarce krajowej bezpiecznego i konkurencyjnego zaopatrzenia w energię:

- Kierunek interwencji 2.1. Lepsze wykorzystanie krajowych zasobów energii;
- Kierunek interwencji 2.2. Poprawa efektywności energetycznej;
- Kierunek interwencji 2.6. Wzrost znaczenia rozproszonych, odnawialnych źródeł energii;
- Kierunek interwencji 2.7. Rozwój energetyczny obszarów podmiejskich i wiejskich;
- Kierunek interwencji 2.8. Rozwój systemu zaopatrywania nowej generacji pojazdów wykorzystujących paliwa alternatywne.

Cel 3. Poprawa stanu środowiska

- Kierunek interwencji 3.3. Ochrona powietrza, w tym ograniczenie oddziaływania energetyki;
- Kierunek interwencji 3.4. Wspieranie nowych i promocja polskich technologii energetycznych i środowiskowych;
- Kierunek interwencji 3.5. Promowanie zachowań ekologicznych oraz tworzenie warunków do powstawania zielonych miejsc pracy.

**PROGRAM OCHRONY ŚRODOWISKA GMINY KOWALEWO POMORSKIE NA LATA 2016-2019
Z PERSPEKTYWĄ DO ROKU 2023**

Uchwała nr XIX/167/16 Rady Miejskiej w Kowalewie Pomorskim z dnia 28 grudnia 2016 r. w sprawie przyjęcia „Programu Ochrony Środowiska Gminy Kowalewo Pomorskie na lata 2016-2019 z perspektywą do roku 2023”

Cel strategiczny: Ochrona środowiska przyrodniczego oraz poprawa warunków życia i zamieszkania mieszkańców Gminy Kowalewo Pomorskie

Cele z zakresu ochrony powietrza: Spełnienie norm jakości powietrza atmosferycznego poprzez sukcesywną redukcję emisji zanieczyszczeń do powietrza

Kierunki działań:

- Ograniczenie emisji niskiej poprzez redukcję tradycyjnych pieców węglowych;
- Wzrost wykorzystania energii odnawialnej;
- Poprawa warunków drogowych zmniejszenie uciążliwości komunikacyjnych.

Zadania:

- Termomodernizacja gminnych obiektów użyteczności publicznej. Przed wykonaniem prac należy wykonać inwentaryzację w kierunku występowania chronionych gatunków ptaków i nietoperzy; prace należy prowadzić zgodnie z wymogami biologicznymi zwierząt je zasiedlających oraz przepisami dotyczącymi ochrony gatunkowej;
- Rozwój systemu dróg w kierunku ograniczenia jego uciążliwości dla ludzi i środowiska;
- Sukcesywna kontrola uciążliwych źródeł zanieczyszczeń;
- Promocja i wzrost wykorzystania odnawialnych źródeł energii.

STUDIUM UWARUNKOWAŃ I KIERUNKÓW ZAGOSPODAROWANIA PRZESTRZENNEGO MIASTA I GMINY KOWALEWO POMORSKIE, przyjęty uchwałą Nr XXII/215/09 Rady Miejskiej w Kowalewie Pomorskim z dnia 26 czerwca 2009 r. wraz ze zmianą przyjętą uchwałą nr XXXVII/315/18 Rady Miejskiej w Kowalewie Pomorskim z dnia 26 września 2018 r.

W Studium, w zakresie rozwoju infrastruktury technicznej ustala się, m.in.:

- rozbudowę i przebudowę sieci średniego i niskiego napięcia wraz z budową kolejnych stacji transformatorowych, zapewniających dostarczanie energii elektrycznej o odpowiednich parametrach;
- w zabudowie jednorodzinnej zalecane stosowanie systemów grzewczych preferujących paliwa ekologiczne.

Studium przewiduje działania również w zakresie ekopolityki to, m.in.:

- Inwestycje liniowe (komunikacyjne i energetyczne) nie mogą przebiegać przez tereny mieszkaniowe oraz potencjalnej penetracji turystycznowypoczynkowej w sposób obniżający ich wartość użytkową i krajobrazową;
- Eliminację tradycyjnych źródeł ciepła na rzecz bardziej przyjaznych dla zdrowia i środowiska (głównie poprzez zamianę węgla na gaz lub też stosowanie innych, alternatywnych i odnawialnych źródeł energii), co zlikwidowałoby m.in. problem tzw. „niskiej emisji”.

Ścieżki i szlaki rowerowe - należy dążyć do realizacji spójnej sieci dróg rowerowych, zapewniających oprócz funkcji rekreacyjnej, również alternatywną, w stosunku do ruchu samochodowego i pieszego, formę

dojazdów do pracy, szkół i obiektów usługowych. Niezbędne jest wyposażenie ścieżek i szlaków w oznaczenia pionowe i poziome oraz infrastrukturę towarzyszącą.

Elektroenergetyka - istniejące urządzenia elektroenergetyczne zabezpieczają potrzeby mieszkańców. Decyzję o modernizacji sieci w wersji napowietrznej lub kablowej podejmie jej dysponent i będzie ona uzależniona od aktualnej dyspozycji środków finansowych na ten cel.

W okresie kierunkowym przyłączenie nowych obszarów rozwojowych może wiązać się z rozbudową istniejących stacji transformatorowych na terenie miasta (obciążenie do 80 %) lub budową nowych.

Ustala się strefę ochronną od napowietrznych linii elektroenergetycznych wysokiego napięcia WN 110 kV w odległości 20 m od osi linii, w której obowiązuje: zakaz lokalizacji obiektów z pomieszczeniami przeznaczonymi na stały pobyt ludzi, lokalizacja innych obiektów i urządzeń za zgodą zarządcy sieci.

Ponadto dla linii niskiego napięcia 15 kV ustala się pas techniczny o szerokości 6,5 m od osi linii, w której obowiązuje: lokalizacja innych obiektów i urządzeń za zgodą zarządcy sieci.

Na gruntach rolnych zlokalizowanych poza obszarami zabudowanymi dopuszcza się lokalizację generatorów energii odnawialnej tj. np. elektrownie wiatrowe i in., mając jednak na uwadze potrzebę ochrony istniejącego środowiska przyrodniczego - zgodnie z przepisami odrębnymi, z zastrzeżeniem, iż strefa oddziaływania generatorów musi wchodzić również w wyznaczony na rysunku studium obszar.

Gazownictwo - istnieje potrzeba rozbudowy sieci rozdzielczej na terenie miasta. Rozwój sieci gazowej w gminie powinien następować w oparciu o rozbudowę istniejącego układu, do jakiego podłączona jest gmina Kowalewo Pomorskie. Istnieje również potrzeba budowy sieci rozdzielczej na terenie gminy.

Ciepłownictwo - w zakresie gospodarki cieplnej należy dążyć do eliminowania surowca stałego (węgiel), jako źródła pozyskiwania energii cieplnej. Należy zastępować go surowcami ekologicznymi takimi jak gaz, biomasa czy energia słoneczna. Studium nie przewiduje budowy sieci ciepłowniczej w poszczególnych miejscowościach gminy. Miasto również nie posiada systemu ciepłowniczego. Większość zabudowy wykorzystuje lokalne źródła ciepła. Największą z nich jest kotłownia dostarczająca ciepło do osiedla bloków mieszkaniowych i budynków szkolnych. Rozwój sieci grzewczej w mieście powinien być ukierunkowany na budowę systemu centralnego ogrzewania opartego na wykorzystaniu ekologicznych źródeł energii. Siecią powinny zostać objęte obszary o najsilniejszej urbanizacji.

Na terenie Gminy Kowalewo Pomorskie obowiązują miejscowe plany zagospodarowania przestrzennego.

Obecnie trwają prace polegające na dokończeniu procedury wynikającej z Uchwały nr VII/59/19 Rady Miejskiej w Kowalewie Pomorskim z dnia 30 maja 2019 r. w sprawie przystąpienia do sporządzenia Studium uwarunkowań i kierunków zagospodarowania przestrzennego miasta i gminy Kowalewo Pomorskie.

Gmina Kowalewo Pomorskie, chcąc realizować cele określone w w/w dokumentach strategicznych województwa kujawsko-pomorskiego oraz lokalnych powinna kłaść nacisk na ogólnopojęty zrównoważony rozwój energetyczny.

W niniejszym dokumencie określono dwa scenariusze dla Gminy Kowalewo Pomorskie:

- pierwszy – „optymistyczny”, zakłada wzrost wykorzystania OZE w gminie i realizację wszelkich działań termomodernizacyjnych i innych mających na celu zrównoważony rozwój energetyczny w gminie,
- drugi - „zaniechania”, zakłada podobny rozwój poszczególnych sektorów w gminie, jednak bez znaczących zmian w kierunku OZE i zwiększenia efektywności energetycznej.

Dążąc do realizacji pierwszego scenariusza, gmina w pełni zrealizuje założenia i cele określone w dokumentach szczebla wojewódzkiego i lokalnego związanych z energetyką i ochroną środowiska.

2 Metodologia

Niezbędnym elementem opracowania *Założeń do planu zaopatrzenia w ciepło (...)*, było dokładne przeanalizowanie obecnej sytuacji w Gminie Kowalewo Pomorskie w zakresie zaopatrzenia w ciepło, energię elektryczną i paliwa gazowe z włączeniem instalacji bazujących na OZE. Analiza objęła wszystkie procesy energetyczne, jakie zachodzą na terenie gminy, tj. wytwarzanie, przysyłanie i dystrybucję oraz obrót poszczególnymi nośnikami energii: ciepłem, energią elektryczną oraz gazem. Następnie przeanalizowano wszelkie potencjalne zasoby energii odnawialnej możliwe do wykorzystania oraz ewentualne ograniczenia. Analizie poddano również polityki wspólnotowe, krajowe oraz strategiczne dokumenty regionalne wraz ze Strategią Rozwoju Województwa Kujawsko-Pomorskiego. Dane dotyczące zasobów odnawialnych źródeł energii pochodzą z opracowań ekspertów zewnętrznych i opracowań statystycznych. Obok oszacowania zasobów poszczególnych źródeł energii odnawialnej, określony został stopień ich wykorzystania.

Określenie potencjału i zapotrzebowania energetycznego gminy oparte zostało o analizę zużycia energii elektrycznej, gazu i ciepła oraz eksploatowanych sieci energetycznych. Dane związane z energetyką zawodową oparto na dostępnych danych statystycznych oraz danych będących w posiadaniu przedsiębiorstw energetycznych. Ich analiza pozwoliła na wykonanie charakterystyki i oceny funkcjonowania gospodarki energetycznej w gminie. Określenie stanu obecnego pozwoliło na opracowanie prognozy zapotrzebowania na energię wykorzystując prognozy demograficzne, dostępne prognozy agencji energetycznych oraz analizy i szacunki własne.

Jednym z elementów *Założeń do planu zaopatrzenia w ciepło (...)* jest określenie wpływu sektora energetycznego na środowisko naturalne, sposoby i środki minimalizacji jego negatywnego wpływu oraz opisanie przewidywanego wpływu na środowisko. Przyczyni się to do osiągnięcia celów określonych w Polityce Energetycznej Polski do 2040 r. takich jak poprawa efektywności energetycznej, rozwój odnawialnych źródeł energii oraz rozwój ciepłownictwa i kogeneracji. Wśród filarów Polityki Energetycznej Polski do 2040 r. wyróżniony został „Zeroemisyjny system energetyczny”. Jest to kierunek długoterminowy, w którym zmierza transformacja energetyczna. Polega na zmniejszeniu emisyjności sektora energetycznego między innymi poprzez zwiększenie roli energetyki rozproszonej i obywatelskiej, a także zaangażowanie energetyki przemysłowej, przy jednoczesnym zapewnieniu bezpieczeństwa energetycznego poprzez przejściowe stosowanie technologii energetycznych opartych m.in. na paliwach gazowych. Niniejszy dokument wpisuje się w Politykę Energetyczną Polski do 2040 r.

Wszystkie priorytety niniejszego dokumentu posiadają jeden wspólny mianownik – zrównoważony rozwój energetyki. Dokument systematyzuje i łączy jednocześnie zagadnienia oszczędzania energii i ochrony środowiska.

Do rzetelnego i poprawnego merytorycznie opracowania oprócz doświadczenia i wiedzy ekspertów w zakresie planowania energetycznego i odnawialnych źródeł energii niezbędna była współpraca z Urzędem Miasta, gminami sąsiadującymi oraz podmiotami gospodarczymi branży energetycznej działającymi na analizowanym terenie.

3 Charakterystyka Gminy Kowalewo Pomorskie

3.1 Dane ogólne

Miejsko-wiejska gmina Kowalewo Pomorskie leży w środkowo-wschodniej części województwa kujawsko-pomorskiego, w powiecie golubsko-dobrzyńskim. Lokalizację gminy na tle województwa kujawsko-pomorskiego oraz powiatu golubsko-dobrzyńskiego. Gmina ma powierzchnię 141 km².

Gmina Kowalewo Pomorskie graniczy z gminami:

- Ciechocin i Golub-Dobrzyń w powiecie golubsko-dobrzyńskim,
- Lubicz, Łysomice i Chełmża w powiecie toruńskim,
- Ryńsk i Dębowa Łąka w powiecie wąbrzeskim.

Sieć osadniczą gminy tworzą: miasto Kowalewo Pomorskie i 31 miejscowości, w tym kolonie i przysiółki. Obszar gminy podzielony jest administracyjnie na 24 sołectwa: Bielsk, Borówno, Chełmonie, Chełmoniec, Elzanowo, Frydrychowo, Kiełpiny, Kowalewo Pomorskie, Lipienica, Mariany, Mlewiec, Mlewo, Napole, Nowy Dwór, Piątkowo, Pluskowęsy, Pruska Łąka, Sierakowo, Srebrniki, Szewa, Szychowo, Wielka Łąka, Wielkie Rychnowo, Zapluskowęsy.

Rysunek 1. Lokalizacja Gminy Kowalewo Pomorskie.

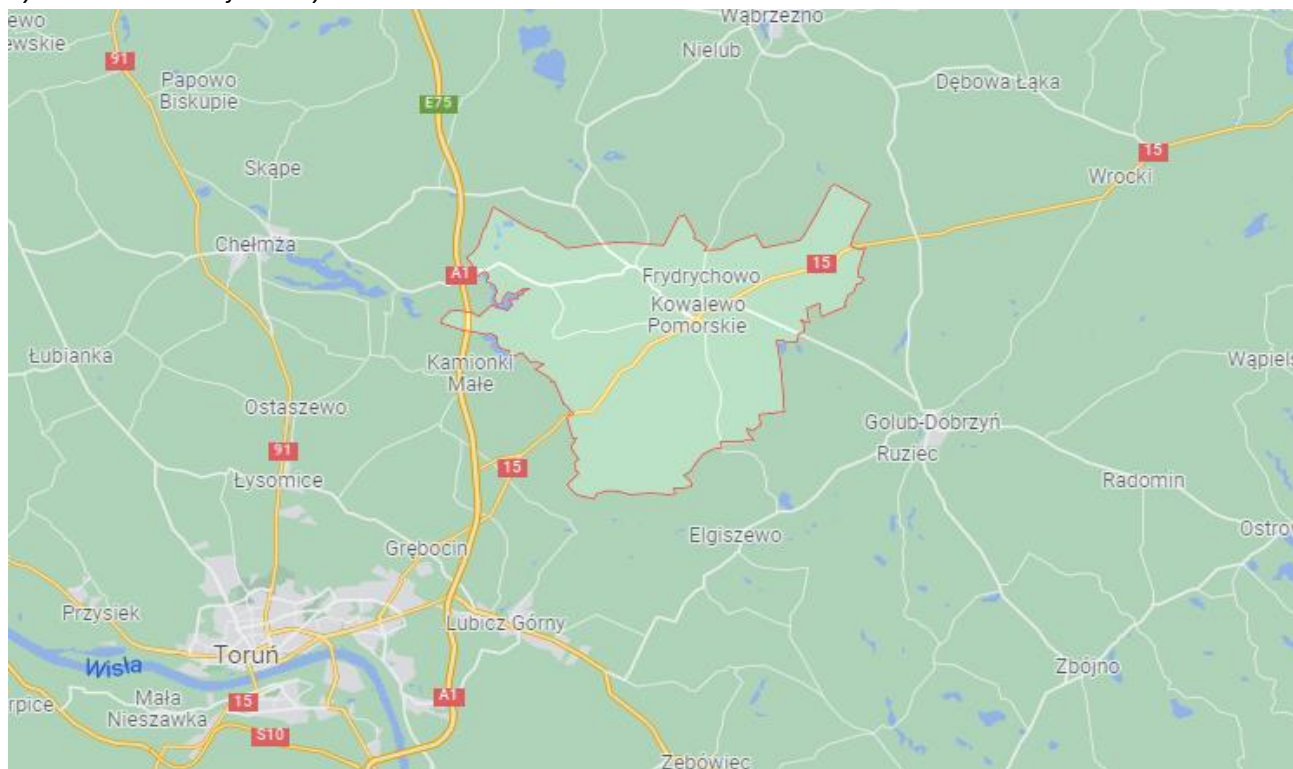

Źródło: Google Maps

3.2 Dane charakterystyczne

3.2.1 Demografia

Zgodnie z danymi Urzędu Miejskiego w Kowalewie Pomorskim w 2020 r. gminę zamieszkiwało 11 233 osób, z czego liczba mężczyzn wyniosła 5 508 osób (49,08%), a liczba kobiet 5 715 osoby (50,92%). Na przestrzeni analizowanych lat (2018-2020) liczba mieszkańców zmniejszyła się o 103 osoby, tj. 0,91% w stosunku do 2018 r., z czego liczba mężczyzn zmniejszyła się o 74 osoby, tj. 1,33%, a liczba kobiet o 29 osób, czyli 0,5%.

Tabela 1. Liczba ludności w gminie Kowalewo Pomorskie w latach 2018-2020.

Wyszczególnienie	Jednostka	2018	2019	2020
Ogółem	Osoba	11 326	11 299	11 223
Mężczyźni		5 582	5 562	5 508
Kobiety		5 744	5 737	5 715

Źródło: UM Kowalewo Pomorskie

Wykres 1. Liczba ludności (wg płci) w gminie Kowalewo Pomorskie w latach 2018-2020.

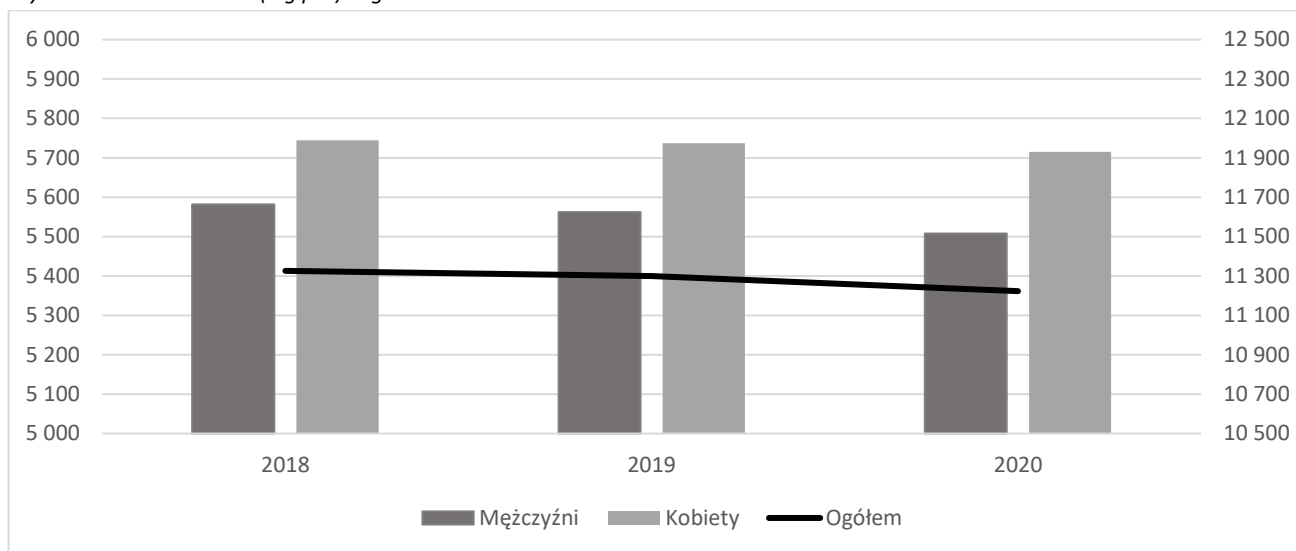

Źródło: UM Kowalewo Pomorskie

3.2.2 Gospodarka

Na koniec 2020 roku funkcjonowało w Gminie Kowalewo Pomorskie 1 049 podmiotów gospodarki narodowej zarejestrowanych w rejestrze REGON. Najwięcej podmiotów skupiały sekcje (wg PKD 2007): G – Handel hurtowy i detaliczny; naprawa pojazdów samochodowych, włączając motocykle – 254 podmiotów, F – Budownictwo – 194 podmiotów, C – przetwórstwo przemysłowe – 103 podmiotów. Największą część stanowią firmy mikro – 1 011 podmiotów, zaś pozostałą część: firmy małe - 33 podmiotów oraz firmy średnie: 5 podmiotów. Osoby fizyczne prowadzące działalność gospodarczą stanowią ok. 78% wszystkich podmiotów.

3.2.3 Zasoby mieszkaniowe

Na koniec 2020 r. powierzchnia użytkowa mieszkań w gminie wyniosła 300,8 tys. m², 2 385 budynkach mieszkalnych (wg GUS, BDL na dzień 31.12.2020 r.).

Charakterystyka zasobów mieszkaniowych:

- przeciętna powierzchnia użytkowa 1 mieszkania – 81,4 m²,
- przeciętna powierzchnia użytkowa mieszkania na 1 osobę – 26,3 m²,
- przeciętna liczba izb w 1 mieszkaniu – 4,04,
- przeciętna liczba osób na 1 mieszkanie – 3,09,
- przeciętna liczba osób na 1 izbę – 0,76.

3.2.4 Klimat i warunki obliczeniowe

Klimat

Według podziału Polski na dzielnice klimatyczne R. Gumińskiego, obszar miasta i gminy Kowalewo Pomorskie położony jest w dzielnicy bydgoskiej, charakteryzującej się dużą zmiennością i przejściowością. Klimat obszaru gminy cechuje się niskimi opadami i dużymi wahaniami temperatur. Roczna suma opadów wynosi 512,5 mm. Na terenie gminy obserwuje się 150 dni z opadem w ciągu roku. Najwięcej opadów występuje w lipcu (87,0 mm), a najmniej w marcu (22,7 mm). W okresie wegetacyjnym (kwiecień - listopad) w roku wilgotnym występuje nadmiar wody, a niedobór w tym samym okresie roku suchego. Średnia roczna temperatura powietrza wynosi 7,4°C. Najchłodniej jest w styczniu (3,2°C), najcieplej w lipcu (18,0°C). Dni z przymrozkami notuje się rocznie 123, zaś dni bardzo mroźnych 24. Wiatry na tym terenie wieją najczęściej z sektora zachodniego (W, SW i NW).

Warunki obliczeniowe

Warunki klimatyczne Gminy Kowalewo Pomorskie scharakteryzowano pod kątem ich wpływu na zużycie energii, a zwłaszcza ciepła. Obecnie dla potrzeb obliczeń energetycznych w budownictwie, które mogą być wykorzystane w obliczeniach charakterystyk energetycznych, w audytach energetycznych oraz w pracach projektowych i symulacjach energetycznych budynków/lokali mieszkalnych wykonywanych zawodowo lub w pracach naukowo-badawczych, wykorzystuje się dane - „Typowe lata meteorologiczne i statystyczne dane klimatyczne dla obszaru Polski do obliczeń energetycznych budynków”.

Zgodnie z normą PN-82-B-02403 pt. „Temperatury obliczeniowe zewnętrzne”, Gmina Kowalewo Pomorskie leży w III strefie klimatycznej (rysunek poniżej).

Rysunek 2. Strefy klimatyczne Polski.



Źródło: PN-EN 12831:2006. Instalacje ogrzewcze w budynkach - Metoda obliczania projektowego obciążenia cieplnego

3.2.5 Analiza stanu powietrza w Gminie Kowalewo Pomorskie

Niska emisja jest źródłem takich zanieczyszczenia jak dwutlenek siarki, dwutlenek azotu, tlenek węgla, pył w tym B(a)P, sadza, a więc typowych zanieczyszczeń powstających podczas spalania paliw stałych i gazowych. W przypadku emisji bytowej, związanej z mieszkalnictwem zanieczyszczenia uwalniane na niedużej wysokości często pozostają i kumulują się w otoczeniu źródła emisji.

Gmina Kowalewo Pomorskie znajduje się w strefie podlegającej ocenie jakości powietrza – strefa kujawsko-pomorska. *Roczna Ocena Jakości Powietrza w Województwie Kujawsko-Pomorskim za rok 2020*, teren gminy klasyfikuje do obszarów **przekroczeń normatywnych stężeń zanieczyszczeń B(a)P/rok**.

Rysunek 3. Zasięg podobszarów przekroczeń poziomu docelowego benzo(a)pirenu w województwie kujawsko-pomorskim w 2020 roku.

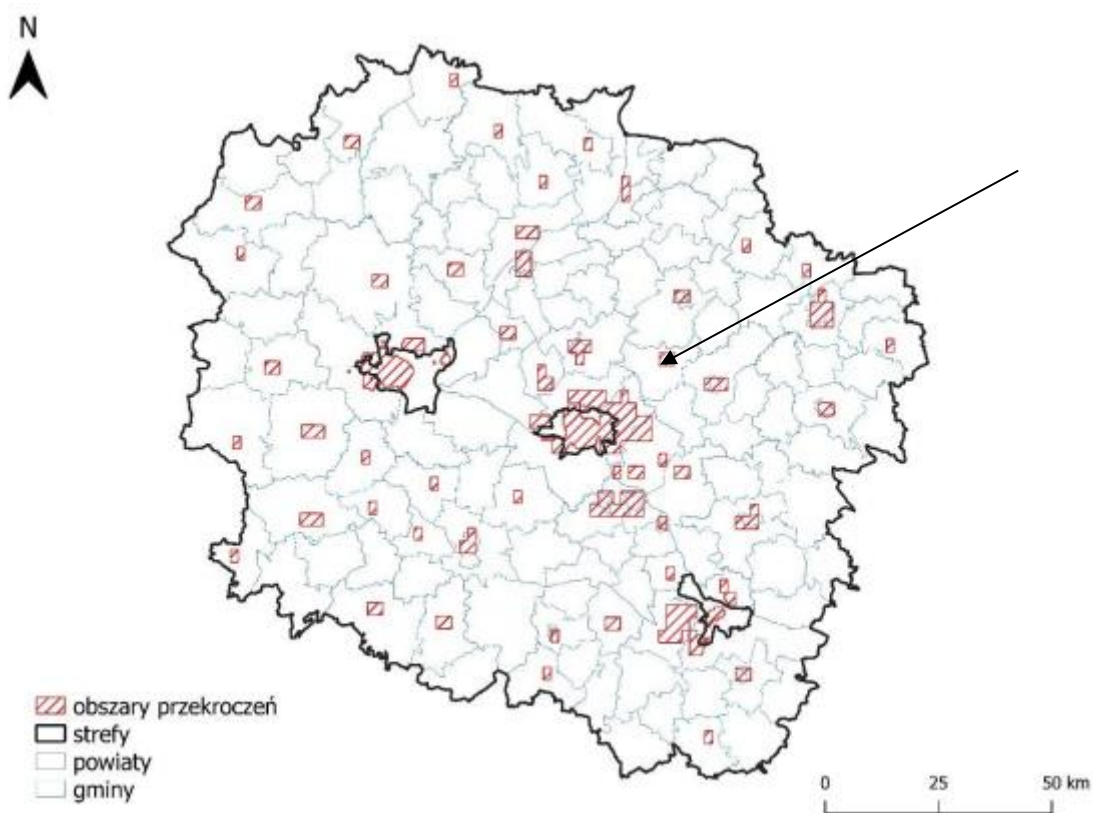

Źródło: GIOŚ

4 Zaopatrzenie w ciepło, energię elektryczną i paliwa gazowe – stan obecny i kierunki rozwoju

4.1 Zaopatrzenie w ciepło

Na terenie miasta i gminy Kowalewo Pomorskie nie istnieje centralny system ciepłowniczy. Obiekty na terenie gminy ogrzewane są głównie z lokalnych i indywidualnych źródeł ciepła, w których spalane są węgiel kamienny, biomasa, olej opałowy lub gaz ziemny. W gminie budynki jednorodzinne stanowią zdecydowaną większość występującej zabudowy. Budynki położone są zarówno w zabudowie intensywnej, jak i rozproszonej. Źródłem ciepła są głównie indywidualne systemy grzewcze, oparte przede wszystkim na paliwach stałych – węgiel i biomasa.

W Kowalewie Pomorskim przy ul. Konopnickiej 6 znajduje się kotłownia gazowa o łącznej mocy zamówionej 1,681 MW. 39,5% części paliwa gazowego zużywane jest na potrzeby wytworzenia ciepła dla budynków użyteczności publicznej, tj. szkoła, urząd oraz centrum rekreacji i sportu, natomiast 60,5% części paliwa gazowego zużywane jest na potrzeby wytworzenia ciepła dla budynków mieszkalnych tj. bloków Spółdzielni Mieszkaniowych oraz Wspólnot Mieszkaniowych.

Poniżej charakterystyka mieszkalnictwa wielorodzinnego na podstawie otrzymanych odpowiedzi z ankiet:

1) Spółdzielnia Mieszkaniowa Kowalewo Pomorskie

Do Spółdzielni Mieszkaniowej należą budynki znajdujące się na ul.: Fosa Jagiellońska 8a, 10a, 12; M. Konopnickiej 6, 8, 10, 12, 14, 22, 24. Przy ul. M. Konopnickiej 6 znajduje się kotłownia gazowa o łącznej mocy zamówionej 1,681 MW. Wszystkie nieruchomości są ogrzewane przez sieć osiedlową.

W latach 1967 – 1985 zostało wybudowane 50% budynków, a druga połowa w latach 1986 – 1992. Łączna powierzchnia użytkowa budynków wynosi 10 948,8 m². We wszystkich blokach docieplone są ściany zewnętrzne, stropy/stropodachy, a także wymienione okna.

2) Zarządca Nieruchomości Teresa Jamroży

Zarządzane Wspólnoty Mieszkaniowe: Chełmonie 6; Dworcowa 3; Frydrychowo 13-14, 15, 16; Fosa Jagiellońska 8, 10; Główny Dworzec 1, 3, 5, 7, 8, 13, 16-18; 1 Maja 3, 11, 11A; Plac 700-lecia 1, 11, 18/19, 21; Plac Wolności 6; 1 stycznia 17; Szkolna 3, 4; św. Mikołaja 3, 4; Toruńska 14; Wielka Łąka 76. Głównie są to budynki wybudowane do 1966 r. Łączna powierzchnia użytkowa budynków wynosi 11 440,98 m².

Większość budynków zasilana jest przez indywidualne ogrzewanie gazowe lub węglowe. Wspólnota Mieszkaniowa Fosa Jagiellońska 8 i 10 są podłączone do sieci osiedlowej.

Niektóre budynki należące do zarządcy ogrzewane są przez lokalne kotłownie, tj.:

- Kotłownia I – zasilą budynki: Frydrychowo 13-14, składa się z kotła olejowego Viessmann Paromat-Simplex o mocy 225 kW. Zużycie oleju opałowego wynosi 720 GJ/rok. Kotłownia zainstalowana w 1997 r. Sprawność zainstalowanego kotła: < 60%. Stan techniczny kotłowni ocenia się jako dobry. Budynki, które ogrzewa zajmują 1 044,76 m² powierzchni użytkowej.
- Kotłownia II – zasilą budynek: Plac 700-lecia 11, składa się z kotła gazowego Viessmann o mocy 115-130 kW. Zużycie gazu wynosi 8 000 m³/rok. Kotłownia zainstalowana w 1996 r. Sprawność zainstalowanego kotła: < 60%. Stan techniczny kotłowni ocenia się jako dobry. Budynek, który ogrzewa zajmuje 704,55 m² powierzchni użytkowej.

- Kotłownia III – zasila budynek: Plac Wolności 6, składa się z kotła gazowego Buderus o mocy 66 kW. Zużycie gazu wynosi 5 000 m³/rok. Kotłownia zainstalowana w 2001 r. Sprawność zainstalowanego kotła: < 60%. Stan techniczny kotłowni ocenia się jako dobry. Budynek, który ogrzewa zajmuje 297,51 m² powierzchni użytkowej.
- Kotłownia IV – zasila budynki: Wielka Łąka 76, składa się z kotła na ekogroszek Duoko o mocy 34 kW. Zużycie ekogroszku wynosi 14 t/rok. Kotłownia zainstalowana w 2019 r. Sprawność zainstalowanego kotła: > 90%. Stan techniczny kotłowni ocenia się jako dobry. Budynek, który ogrzewa zajmuje 203,76 m² powierzchni użytkowej.

W ujęciu globalnym w Gminie Kowalewo Pomorskie najczęściej zużywanej energii pochodzi z węgla (ok. 68,4%), gazu (ok. 13,3%) oraz biomasy (ok. 10,5%). Zużycie poszczególnych paliw oraz ich udział procentowy w ogólnym bilansie energetycznym gminy, został szczegółowo przedstawiony w dalszej części dokumentu (rozdział 8).

Powszechne stosowanie węgla wynika z jego atrakcyjnej ceny w stosunku do innych paliw. Paliwa stałe podczas spalania emitują dużą ilość szkodliwych substancji. Spaliny emitowane przez kominy o wysokości około 10 m (budynki mieszkalne), rozprzestrzeniają się w przyziemnych warstwach atmosfery. Niska wysokość emitorów w powiązaniu z częstą w okresie zimowym inwersją temperatury, sprzyja kumulacji zanieczyszczeń (głównie pyłów zawieszonych PM 10 i PM 2,5), powodując tzw. niską emisję.

Ze względu na znaczne rozproszenie zabudowy, realizacja przedsięwzięcia związanego z uruchomieniem przedsiębiorstwa ciepłowniczego, byłaby ekonomicznie nieuzasadniona. Dlatego należy przyjąć, że zaopatrzenie w ciepło, nadal odbywać się będzie poprzez indywidualne źródła ciepła. W przyszłości zmianie może ulec udział procentowy poszczególnych nośników energii. Zaleca się, aby kotłownie opalane węglem były likwidowane na rzecz kotłowni wykorzystujących gaz, olej opałowy oraz instalacje OZE.

4.2 Zaopatrzenie w energię elektryczną

4.2.1 Stan istniejący

ENERGA-OPERATOR S.A.

Dystrybutorem sieci elektroenergetycznych w Gminie Kowalewo Pomorskie jest ENERGA-OPERATOR S.A.

Długość sieci elektroenergetycznej na terenie gminy Kowalewo Pomorskie:

- nN – kablowa 79,86 km; napowietrzna 259,382 km,
- SN – kablowa 37,11 km; napowietrzna 159,478 km,
- WN – napowietrzna 16,09 km.

Stan infrastruktury elektroenergetycznej na obszarze Gminy Kowalewo Pomorskie stanowiącej majątek Energa Operator jest dobry.

Na terenie Gminy Kowalewo Pomorskie znajduje się 193 szt. stacji transformatorowych SN/nN.

Polskie Sieci Elektroenergetyczna S.A.

Na obszarze Gminy Kowalewo Pomorskie Polskie Sieci Elektroenergetyczne S.A. (PSE S.A.) nie posiadają stacji elektroenergetycznych. Przez dany obszar przebiega jednotorowa linia 400 kV Grudziądz – Płock.

Rysunek 4. Schemat sieci przesyłowej na obszarze Gminy Kowalewo Pomorskie – stan istniejący

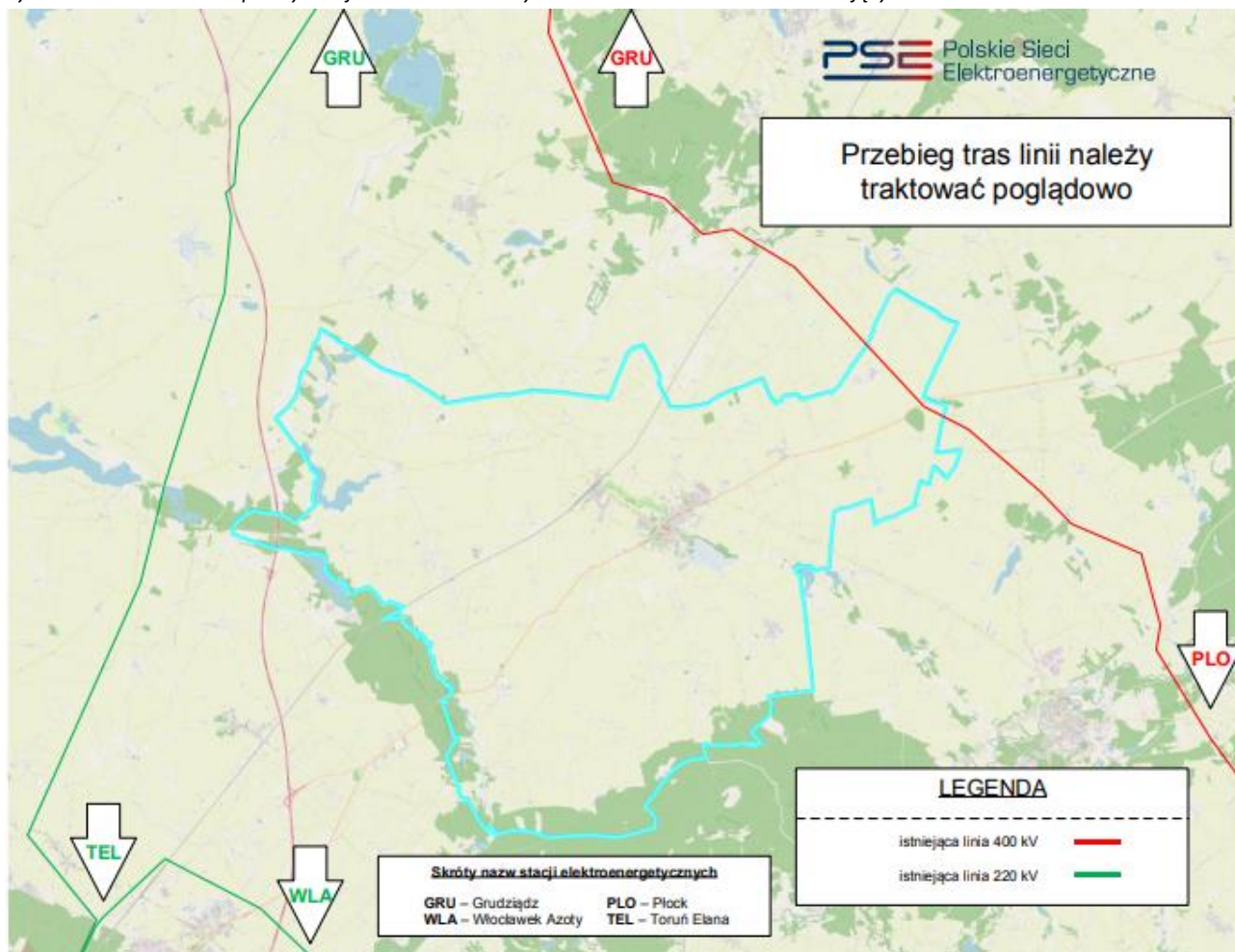

Źródło: PSE S.A.

4.2.2 Oświetlenie uliczne

W Gminie Kowalewo Pomorskie znajduje się 832 szt. opraw oświetlenia. Brak danych dotyczących zużycia za 2020 r. Zgodnie z umową prognozowaną na 2021 r. była to wartość 997,20 MWh.

4.2.3 Zużycie energii elektrycznej

Łączne zużycie energii elektrycznej w Gminie wyniosło w 2019 r. ok. **11 687,10 MWh/rok**.¹

4.2.4 Kierunki rozwoju

ENERGA-OPERATOR S.A.

Zgodnie z zatwierdzonym przez Prezesa URE Planem Rozwoju na lata 2020-2025 terenu gminy dotyczą następujące zadania:

- Wymiana odcinków linii napowietrznych SN przebiegających przez tereny zadrzewione na linię kablowa w SN 1-0010-10 GPZ Kowalewo – Chełmonie – Kowalewo – Chełmonie Elgiszewo,
- Wymiana przewodów linii nN na przewody izolowane w RD91,

¹ Szersze informacje na temat zużycia energii elektrycznej wraz z liczbą odbiorców do wiadomości Burmistrza

- Przebudowa odtworzeniowa linii w SN 1-0010-10 GPZ Kowalewo – Chełmonie – Przebudowa odtworzenie linii 15 kV, SN 1-0010-10 GPZ Kowalewo – Chełmonie

Polskie Sieci Elektroenergetyczna S.A.

Plan rozwoju w zakresie zaspokojenia obecnego i przyszłego zapotrzebowania na energię elektryczną na lata 2021-2030 (PRSP) jest dostępny na stronie internetowej PSE S.A. pod adresem www.pse.pl w zakładce Dokumenty/Plany rozwoju. Zgodnie z PRSP, PSE S.A. planują przebudowę istniejącej linii 400 kV Grudziądz – Płock na linię dwutorową 400 kV. Inwestycja ta znajduje się obecnie na wstępnym etapie przygotowania do realizacji i nie jest znany docelowy przebieg trasy nowej linii. W związku z powyższym obecnie PSE S.A. nie jest w stanie potwierdzić, że nowa linia będzie przebiegała przez teren Gminy Kowalewo Pomorskie.

Ponadto PSE S.A. rozważają w okolicy Gminy budowę nowej stacji 400/220/110 kV wraz z powiązaniem liniowymi w celu zasilania nowych odbiorców. Inwestycja ta jest na etapie koncepcji i nie jest znana jej lokalizacja. W związku z tym, na obecnym etapie również PSE S.A. nie jest w stanie określić wpływu rozważanej inwestycji na Gminę Kowalewo Pomorskie.

4.3 Zaopatrzenie w gaz

4.3.1 Stan istniejący

Polska Spółka Gazownictwa Sp. z o.o.

Operatorem sieci dystrybucyjnej gazu w Gminie Kowalewo Pomorskie jest Polska Spółka Gazownictwa Sp. z o.o. Oddział Zakład Gazowniczy w Bydgoszczy. Podstawowym przedmiotem działalności Spółki jest świadczenie usług dystrybucji gazu oraz operatorstwo sieci gazowych.

Długość gazociągów, ilość i długość przyłączy, ilość stacji gazowych zlokalizowanych na terenie gminy wg stanu na dzień 31.12.2020 r. przedstawia poniższa tabela.

Tabela 2. Charakterystyka systemu gazowniczego na terenie Gminy Kowalewo Pomorskie.

Obszar	Długość gazociągów [km]		Ilość przyłączy [szt.]		Długość przyłączy [km]		Stacje gazowe (systemowe) [szt.]
	Niskie ciśnienie	Średnie ciśnienie	Niskie ciśnienie	Średnie ciśnienie	Niskie ciśnienie	Średnie ciśnienie	Średniego ciśnienia
Gmina Kowalewo Pomorskie	13,44	9,98	434	58	6,33	0,8	1 stacja redukcyjna Szychowo 1600 m³/h

Źródło: Polska Spółka Gazownictwa Sp. z o.o. Oddział Zakład Gazowniczy w Bydgoszczy

Stan techniczny sieci dystrybutor ocenia w 85% jako dobry i w 15% jako średni. Sieć zakwalifikowana jako „średni stan techniczny” została zgłoszona do modernizacji.

Aktualna taryfa opłat dostępna jest na stronie dystrybutora: <https://www.psgaz.pl/taryfa>

GAZ-SYSTEM S. A.

Przez gminę Kowalewo Pomorskie przebiega trasa istniejącego gazociągu wysokiego ciśnienia DN 80 MOP 5,5 MPa relacji Rogowo – Kowalewo Pomorskie, którą eksploatuje Operator Gazociągów Przesyłowych GAZ-SYSTEM S.A. Oddział w Gdańsku. Długość gazociągu na terenie gminy Kowalewo Pomorskie wynosi około 10 km, zakończony jest stacją redukcyjno – pomiarową I stopnia w Kowalewie Pomorskim. Maksymalne ciśnienie wejściowe stacji gazowej wynosi $P=5,5$ MPa, maksymalne ciśnienie wyjściowe wynosi $P=0,3$ MPa, natomiast przepustowość wynosi $Q=3000$.

Stan techniczny sieci gazowej oraz stacji jest dobry.

Rysunek 5. Mapa poglądowa z przebiegiem istniejących sieci gazowych wysokiego ciśnienia na obszarze Gminy Kowalewo Pomorskie

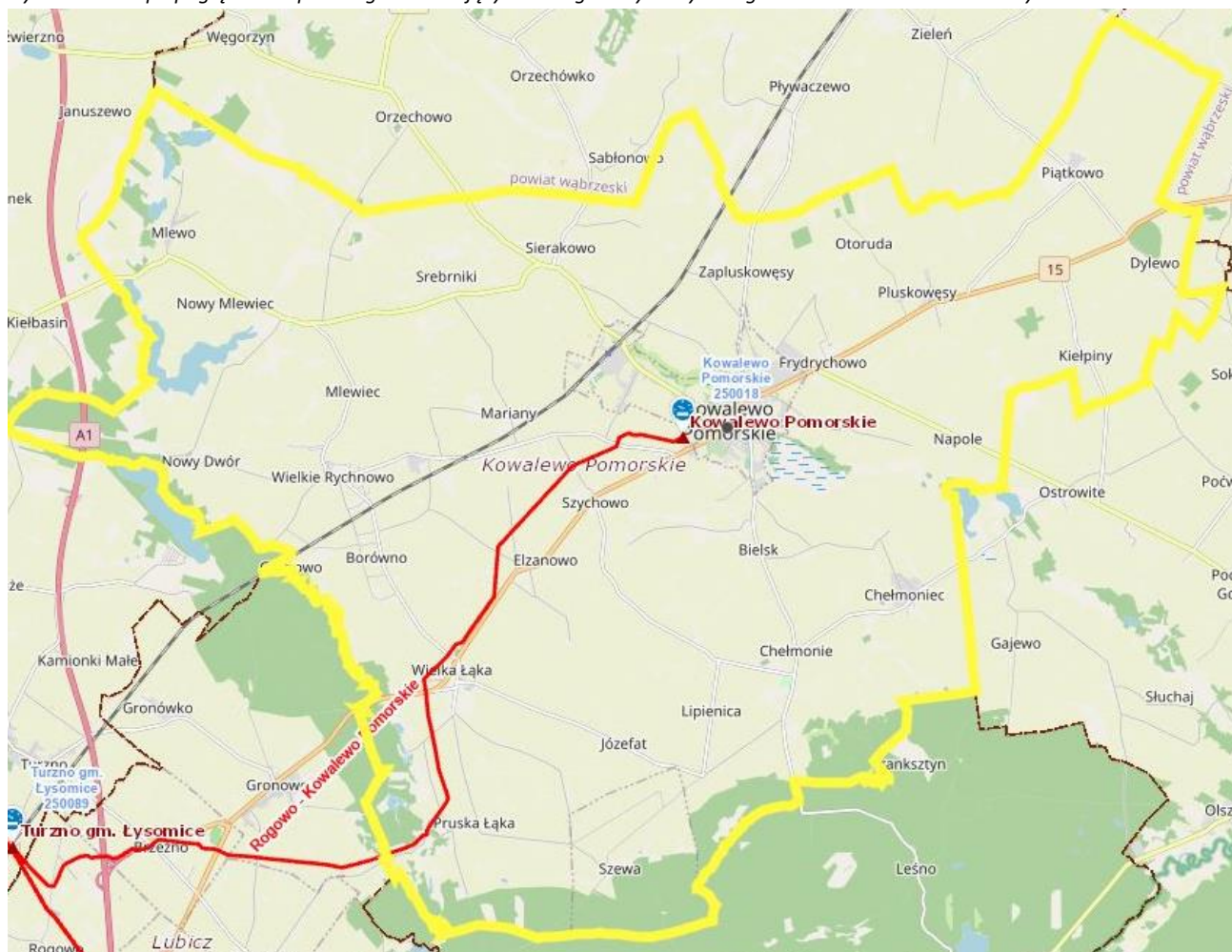

Źródło: GAZ-SYSTEM S.A. Oddział Gdańsk

4.3.2 Zużycie gazu

Łączne zużycie gazu w Gminie Kowalewo Pomorskie wynosiło w 2020 r. 2 081 668 m^{3,2}

² Szersze informacje na temat zużycia gazu w gminie do wiadomości Burmistrza

4.3.3 Kierunki rozwoju

GAZ-SYSTEM S. A.

GAZ-SYSTEM S.A. nie posiada planów inwestycyjnych na terenie gminy Kowalewo Pomorskie w najbliższej przyszłości. Plany rozwoju Operatora Gazociągów Przesyłowych GAZ-SYSTEM S.A. w zakresie zaspokojenia obecnego i przyszłego zapotrzebowania na paliwa gazowe w dłuższym horyzoncie czasowym są dostępne na stronie internetowej: <https://www.gaz-system.pl/strefa-klienta/do-pobrania/plan-rozwoju/>.

Polska Spółka Gazownictwa Sp. z o.o.

Długość planowanych gazociągów niskiego ciśnienia wynosi ok. 1 300 m, a średniego ciśnienia ok. 200 m. na lata 2022-2024. Dalsza rozbudowa sieci gazowej będzie sukcesywnie realizowana, w zależności od zainteresowania właścicieli nieruchomości wykorzystaniem paliwa gazowego do celów technologicznych i grzewczych, przy jednoczesnym spełnieniu warunków technicznych i ekonomicznych zgodnie z uwarunkowaniami Ustawy z dnia 10 kwietnia 1997 r. Prawo energetyczne (tj. Dz.U.2021 poz. 716 ze zm.) wraz z aktami wykonawczymi.

Ilość planowanych przyłączy do sieci gazowej (zadania obecnie procedowane) niskiego i średniego ciśnienia na lata 2022-2024 wynosi 17 szt. Przyłączenia do sieci gazowej będą sukcesywnie realizowane, w zależności od zainteresowania właścicieli nieruchomości wykorzystaniem paliwa gazowego do celów technologicznych i grzewczych, przy jednoczesnym spełnieniu warunków technicznych i ekonomicznych zgodnie z uwarunkowaniami Ustawy z dnia 10 kwietnia 1997 r. Prawo energetyczne (tj. Dz.U.2021 poz. 716 ze zm.) wraz z aktami wykonawczymi.

Planowana długość modernizowanych gazociągów niskiego ciśnienia na lata 2022-2024: ok. 170 m, na lata 2025-2036: ok. 3000 m.

Planowana ilość modernizowanych przyłączy niskiego i średniego ciśnienia na lata 2022-2024: 14 szt., na lata 2025-2036: 66 szt.

4.4 Kotłownie

Tabela 3. Wykaz zidentyfikowanych kotłowni w Gminie Kowalewo Pomorskie.

Nazwa jednostki	Rok budowy	Powierzchnia użytkowa [m ²]	Źródło ciepła (np. gaz, węgiel, biomasa) i moc	Ilość zużywanego nośnika rocznie [Mg] w przyp. gazu i oleju [m ³]	Łączne zużycie energii elektr. [MWh/rok]	Termomodernizacje	Instalacje odnawialnych źródeł energii
Budynek po byłej siedzibie Urzędu Miejskiego Plac Wolności 1, 87 410 Kowalewo Pomorskie	1912	400	gazowe	bd	10,10*	nie	brak
Szkoła Podstawowa ul. Jana Pawła II, 87 410 Kowalewo Pomorskie	2005	7 808,26	węzeł ciepłowniczy- moc 0,287 MW	bd	58,166 MWh	nie	nie
Urząd Miejski ul. Konopnickiej 13, 87 410 Kowalewo Pomorskie+ przedszkole	przekształcenie budynku SP na Urząd w 2019 r.	3 748,67	węzeł ciepłowniczy- moc 0,287 MW	bd	150,00 MWh*	tak w 2019	kolektory słoneczne/pompa ciepła
Szkoła Podstawowa Wielkie Rychnowo	1950- rozbudowa 2000	583,83	olejowe	30	39,261 MWh	nie	kolektory słoneczne 2,3 m ³ , pompa ciepła 1 szt.
Szkoła Podstawowa Pluskowęsy	1971	855	olejowe moc kotłów 2x 80kW	ok. 1,8	ok. 10,7 MWh/rok	szkoła jest ocieplona styropianem	kolektory słoneczne z pompą ciepła
Szkoła Podstawowa Wielka Łąka	budowa: 1960 r., rozbudowa: 1989 r.	1 397	kocioł na olej opałowy - moc 170 kW	olej opałowy - ok. 12 000 litrów	14,4 MWh (wzięto pod uwagę 2019 r., pełen rok normalnego funkcjonowania szkoły)	ocieplenie budynku, wymiana stolarki okiennej z drewnianej na PCV, na nowej części budynku docieplony dach	kolektory słoneczne i powietrzna pompa ciepła

ZAŁOŻENIA DO PLANU ZAOPATRZENIA W CIEPŁO, ENERGIĘ ELEKTRYCZNĄ I PALIWA GAZOWE DLA GMINY KOWALEWO POMORSKIE

Miejsko Gminny Ośrodek Pomocy Społecznej ul. Św. Mikołaja w Kowalewie Pomorskim	1977	358,1	olejowe	203 GJ	8 973 KWh	tak	panele fotowoltaiczne
Dzienny Dom Pobytu w Kowalewie Pomorskim ul. Plac Wolności 1A	1912	254,52	gazowe	47 886 KWh	2 678 KWh	tak	nie
Zakład Gospodarki Komunalnej i Mieszkaniowej Spółka w Kowalewie Pomorskim	1964	310,7	gazowe	12 628	13,36 MWh	nie	brak
Centrum Rekreacji i Sportu w Kowalewie Pomorskim- ul. Chopina 26	2011	608,39	węzeł ciepłowniczy	bd	7,33 MWh	nie	nie
Centrum Rekreacji i Sportu w Kowalewie Pomorskim- budynek pływalni	2014	1 526,49	węzeł ciepłowniczy	21 393	530,48 MWh	nie	panele fotowoltaiczne
Wiejski Dom Kultury Mlewo	1964	225,2	olejowe	ok. 2 500 l	2,13*	Docieplenie (2004)	nie
Wiejski Dom Kultury Sierakowo	1965	162,5	olejowe	ok. 1 000 l	0,06*	Docieplenie (2015)	nie
Wiejski Dom Kultury Wielkie Rychnowo/OSP	1964	316,71	elektryczne	bd	22,52*	nie	nie
Remizo świetlica Mlewiec	1974	198,02	olejowe	ok. 600 l	3,72*	Termomodernizacja 2012/2013	nie
Remizo świetlica Mariany	1994	210	olejowe	ok. 800 l	1,74*	Termomodernizacja 2018	nie
Świetlica wiejska Chełmonie	1967	168	olejowe	ok. 1 000 l	4,97*	nie	nie
Remizo świetlica Chełmoniec	2018 - modernizacja	273,15	olejowe	0,07	1 MWh	ocieplenie budynku, klimatyzacja w 2018	nie
Remizo świetlica Srebrniki	bd	178,94	elektryczne	bd	0,44*	Termomodernizacja w 2018	nie

ZAŁOŻENIA DO PLANU ZAOPATRZENIA W CIEPŁO, ENERGIĘ ELEKTRYCZNĄ I PALIWA GAZOWE DLA GMINY KOWALEWO POMORSKIE

Remizo-światlica wiejska Pluskowęsy	1989	270,03	olejowe	150 l	2,27*	nie	nie
Światlica wiejska w Lipienicy	2011	234,05	elektryczne	bd	3,41*	nie	nie
Światlica na Osiedlu Brodnickim	2007	197,9	olejowe	ok. 4 000 l	1,20*	nie	nie
Światlica wiejska w Pruskiej Łące	2010	332,23	elektryczne	bd	13,89*	nie	nie
Remizo światlica Kiełpiny	2003	207	elektryczne	bd	5,28*	nie	nie
Światlica Bielsk	koniec XIX w. Zabytek	220	elektryczne	bd	0,66*	nie	nie
OSP Kowalewo Pom.	1952	469,3	elektryczne	bd	3,26*	Termomodernizacja 2016-2018	nie
WDK Piątkowo	2018	224,43	olejowe	ok. 1 000 l	bd	Docieplenie	nie
budynek mieszkalny 1 Maja 13a	2006	329,24	gazowe	bd	bd	tak	brak
budynek mieszkalny 1 Maja 13	1921	269,44	węgiel	bd	bd	nie	brak
budynek mieszkalny Plac Wolności 12	1921	153,38	węgiel	bd	bd	nie	brak
budynek mieszkalny ul. Żeromskiego 2a	2010	683,08	węgiel	bd	bd	tak	brak
budynek mieszkalny Pluskowęsy 75	1921	419,35	węgiel	bd	bd	nie	brak
budynek mieszkalny Pluskowęsy 47	1921	214	węgiel	bd	bd	nie	brak
budynek mieszkalny Szewa 26a	1921	60,16	węgiel	bd	bd	tak	brak
budynek mieszkalny Wielkie Rychnowo 15	1921	277,1	węgiel	bd	bd	nie	brak

Źródło: Urząd Miejski w Kowalewie Pomorskim

* brak wartości z odczytu rzeczywistego; wartość szacunkowa z przetargu

5 Analiza możliwości wykorzystania odnawialnych źródeł energii

Zgodnie z ustawą z dnia 20 lutego 2015 r. o odnawialnych źródłach energii (tj. Dz. U. z 2020 r. poz. 261), **odnawialne źródło energii to odnawialne, niekopalne źródła energii obejmujące energię wiatru, energię promieniowania słonecznego, energię aerotermalną, energię geotermalną, energię hydrotermalną, hydroenergię, energię fal, prądów i pływów morskich, energię otrzymywaną z biomasy, biogazu, biogazu rolniczego oraz z bioptynów.** Ustawa ponadto określa:

- zasady i warunki wykonywania działalności w zakresie wytwarzania: a) energii elektrycznej z odnawialnych źródeł energii, b) biogazu rolniczego – w instalacjach odnawialnego źródła energii, c) bioptynów;
- mechanizmy i instrumenty wspierające wytwarzanie: a) energii elektrycznej z odnawialnych źródeł energii, b) biogazu rolniczego, c) ciepła – w instalacjach odnawialnego źródła energii;
- zasady wydawania gwarancji pochodzenia energii elektrycznej wytwarzanej z odnawialnych źródeł energii w instalacjach odnawialnego źródła energii;
- zasady realizacji krajowego planu działania w zakresie energii ze źródeł odnawialnych.

Odnawialne źródła energii stanowią alternatywę dla tradycyjnych, pierwotnych, nieodnawialnych nośników energii (paliw kopalnych). Ich zasoby uzupełniają się w naturalnych procesach, co praktycznie pozwala traktować je jako niewyczerpalne. Ponadto pozyskiwanie energii z tych źródeł jest, w porównaniu do źródeł tradycyjnych (kopalnych), bardziej przyjazne środowisku naturalnemu.

5.1 Energia wodna

Energetyka wodna wykorzystuje energię wód płynących lub stojących (zbiorniki wodne). Każdy milion kilowatogodzin (kWh) energii wyprodukowanej w elektrowni wodnej zmniejsza zanieczyszczenie środowiska o około 15 Mg związków siarki, 5 Mg związków azotu, 1 500 Mg związków węgla, 160 Mg żużli i popiołów. Istotną zaletą elektrowni wodnej jest możliwość jej szybkiego wyłączenia lub włączenia do sieci energetycznej. Potencjał teoretyczny energii wodnej zależy od dwóch czynników: spadku i przepływu. Przepływy ze względu na dużą zmienność w czasie muszą być przyjęte na podstawie wieloletnich obserwacji dla przeciętnego roku, przy średnich warunkach hydrologicznych. Spadek określany jest jako iloczyn spadku i długości na danym odcinku rzeki. Rzeczywiste możliwości wykorzystania zasobów wodnych są znacznie mniejsze. Związane jest to z wieloma ograniczeniami i stratami, m.in.: nierównomierność naturalnych przepływów w czasie, naturalna zmienność spadków, istniejące warunki terenowe (zabudowa), bezzwrotny pobór wody dla celów nie energetycznych, konieczność zapewnienia minimalnego przepływu wody w korycie rzeki poza elektrownią. Stosunkowo duże nakłady inwestycyjne na budowę elektrowni wodnej powodują, że celowość ekonomiczna ich budowy szczególnie dla MEW (Małych Elektrowni Wodnych o mocy zainstalowanej poniżej 5 MW) na rzekach o małych spadkach jest często problematyczna. Koszt jednostkowy budowy MEW, w porównaniu z większymi elektrowniami jest bardzo wysoki.

W gminie Kowalewo Pomorskie w miejscowości Wielka Łąka znajduje się mała elektrownia wodna (MEW).

5.2 Energia wiatru

Elektrownie wiatrowe wykorzystują moc wiatru w zakresie jego prędkości od 4 do 25 m/s. Przy prędkości wiatru mniejszej od 4 m/s moc wiatru jest niewielka, a przy prędkościach powyżej 25 m/s, ze względów bezpieczeństwa elektrownia jest zatrzymywana.

Poniżej przedstawiono mapę stref energetycznych wiatru na obszarze Polski.

Rysunek 6. Strefy energetyczne wiatru na lądzie (według H. Lorenc/IMI GW, na podstawie okresu obserwacyjnego 1971-2000)

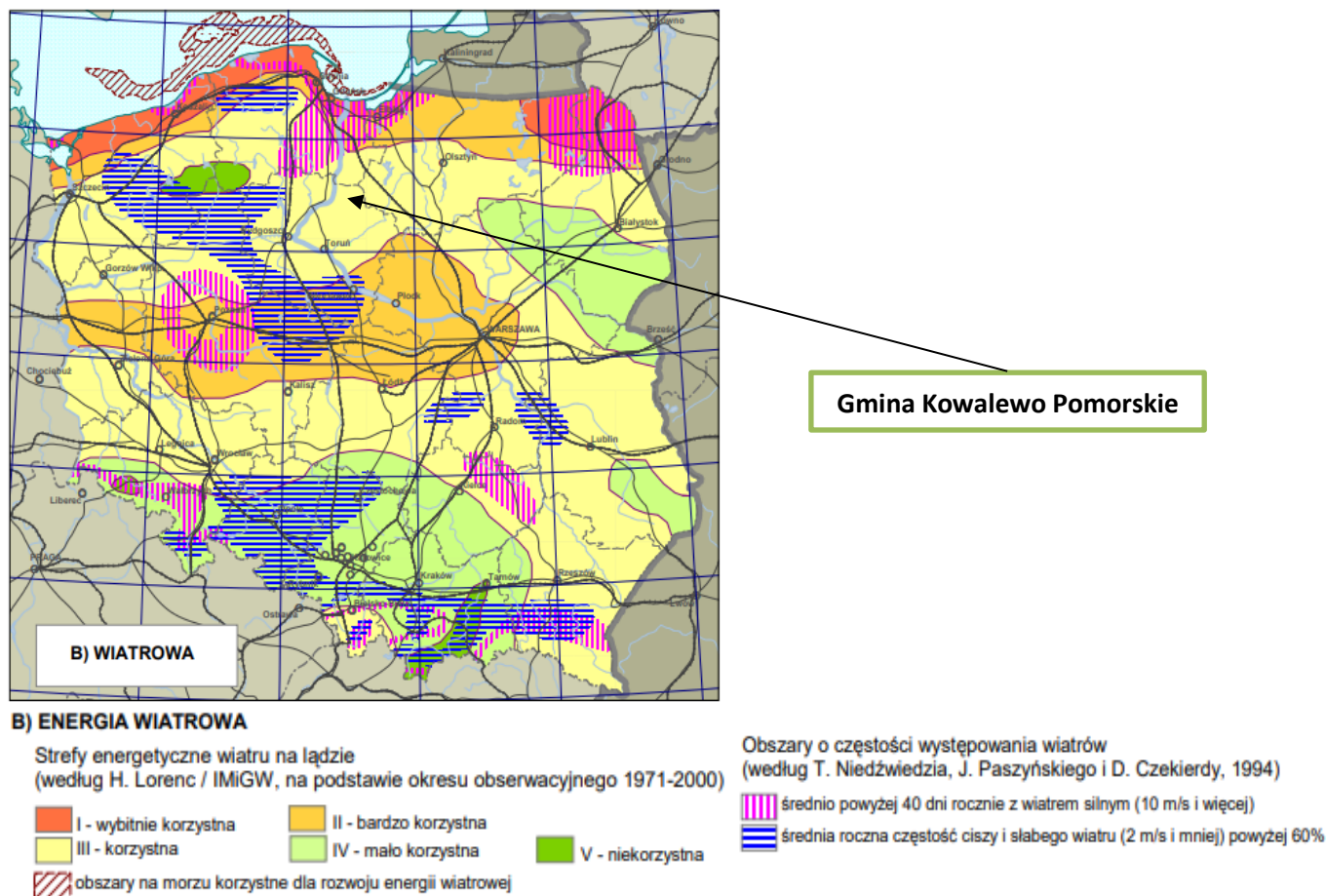

Źródło: Opracowano w Instytucie Geografii i Przestrzennego Zagospodarowania PAN pod kierunkiem P. Śleszyńskiego dla Ministerstwa Rozwoju Regionalnego

Gmina Kowalewo Pomorskie leży w strefie III, tzw. korzystnej dla lokalizacji siłowni wiatrowych. Na terenie Gminy Kowalewo Pomorskie znajduje się 9 elektrowni wiatrowych (Pluskowęsy, Borówno /2 elektrownie/ oraz Sierakowo /3 elektrownie/, Mlewiec, Srebrniki i Mariany).

5.3 Energia słoneczna

Polska nie jest krajem uprzywilejowanym pod względem możliwości wykorzystania energii słonecznej ze względu na położenie na stosunkowo dużej szerokości geograficznej, w której promieniowanie słoneczne jest mniej intensywne, szczególnie w okresie jesienno–zimowym, kiedy to przypada sezon grzewczy. Z tego względu w polskich warunkach uzasadnione jest wspomaganie energią słoneczną jedynie produkcji ciepłej wody użytkowej. Energię słoneczną warto pozyskiwać tylko w sezonie ciepłym, a więc od kwietnia do października. Zaletą wykorzystania energii słonecznej jest brak jej negatywnego oddziaływania na

środowisko. Trudność wykorzystania tego źródła energii wynika z dobowej i sezonowej zmienności promieniowania słonecznego.

Rysunek 7. Rozkład przestrzenny całkowitego nasłonecznienia rocznego na terenie Polski.

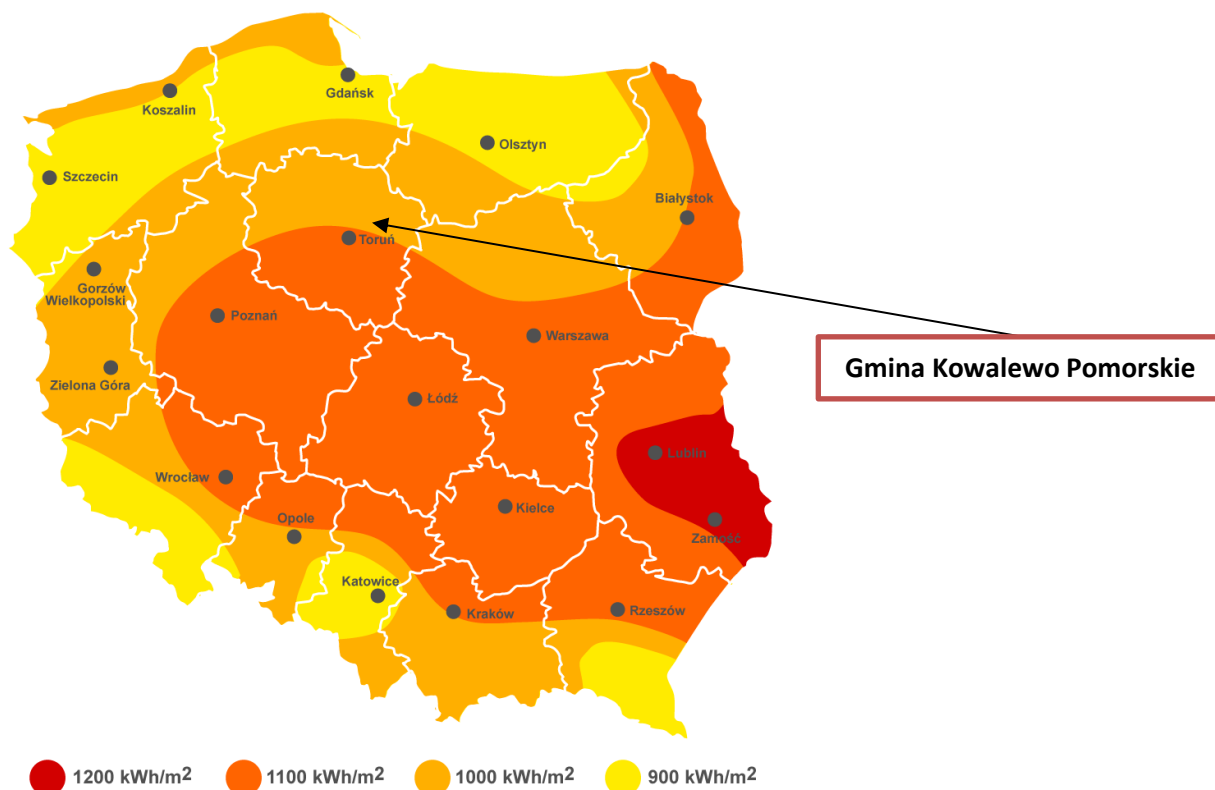

Źródło: <http://solarisline.pl/>

Dla oszacowania lokalnych zasobów energii słonecznej niezbędne są pomiary nasłonecznienia pow. ziemi. Współcześnie energia promieniowania słonecznego wykorzystywana jest do:

- wytwarzania ciepłej wody użytkowej (w kolektorach słonecznych),
- ogrzewania budynków systemem biernym (bez wymuszania obiegu nagranego powietrza, wody lub innego nośnika),
- ogrzewania budynków systemem czynnym (z wymuszaniem obiegu nagranego nośnika),
- uzyskiwania energii elektrycznej bezpośrednio z ogniw fotoelektrycznych.

Warunki panujące na terenie gminy (suma promieniowania słonecznego: ok. 1 000 kWh/m²) dają możliwość wykorzystywania energii promieniowania słonecznego do podgrzewania wody użytkowej w budynkach mieszkalnych, a także obiektach oświatowych (szkoły, przedszkola) oraz produkcji energii elektrycznej.

Na terenie Gminy istnieją farmy fotowoltaiczne w miejscowościach: Napole, Mlewo i Elzanowo.

Potencjał teoretyczny energii słonecznej w Gminie Kowalewo Pomorskie

Energia cieplna

Założenia do oszacowania możliwej do pozyskania energii słonecznej:

- ilość budynków z potencjalną możliwością zainstalowania kolektorów (zredukowana o czynnik ukształtowania terenu: zacielenie dachów, warunki techniczne – dach, położenie względem stron świata) – 596,

- sprawność całkowita (po uwzględnieniu wszystkich składowych sprawności, ułożenia względem słońca oraz nastonecznia) – 50 %,
- rzeczywista ilość energii możliwa do pozyskania z m² powierzchni kolektora – 500 kWh/m²,
- ilość zamontowanych paneli na gospodarstwie – 2 szt.,
- powierzchnia czynna powierzchni absorbującej - 1,8 m².

Korzystając z powyższych założeń, otrzymujemy roczną realną wartość energii słonecznej (energia cieplna) możliwej do pozyskania 1 073 250 kWh/rok, co daje **3 863,7 GJ/rok**.

Narodowy Fundusz Ochrony Środowiska i Gospodarki Wodnej przeprowadził badania, w których porównano czas zwrotu inwestycji w kolektory w przypadkach, gdy budynki, na których je zamontowano, były wcześniej ogrzewane za pomocą prądu, oleju opałowego, gazu i węgla. Jak pokazały wyniki, inwestycja w solary zwróci się najszybciej, gdy zastąpią one ogrzewanie elektryczne. W przypadku 3-osobowego gospodarstwa domowego będzie to 10 lat, a po uwzględnieniu dotacji w wysokości 45 % można brać pod uwagę okres o 4 lata krótszy. Gdy natomiast zastąpimy kolektorami ogrzewanie olejem opałowym, czas zwrotu takiej inwestycji wydłuży się do 18 lat, a w przypadku skorzystania z dotacji – do lat 10. Najdłuższy czas zwrotu wystąpi w przypadku, gdy kolektory zastąpią ogrzewanie gazem i węglem – odpowiednio 26 i 36 lat, natomiast po otrzymaniu 45% dofinansowania z Funduszu – będzie to 13 lat w przypadku rezygnacji z ogrzewania gazowego i 20 lat – gdy energią słoneczną zastąpimy ogrzewanie węglowe.

Tabela 4. Okres zwrotu inwestycji w kolektor słoneczny (z uwzględnieniem lat i miesięcy).

Rodzaj domostwa	Dotacja	Medium zastępowane			
		Prąd	Olej opałowy	Gaz	Węgiel
Dom 3 osoby	0%	10	18	26	36
	45%	6	10	13	20
Dom 5 osób	0%	9,4	17	22	33
	45%	5,2	10	11,1	19
Wspólnota mieszkaniowa	0%	9	16	21	31
	45%	5	9	11,1	17

Źródło: NFOŚiGW

Energia elektryczna

Zakładając tak jak wyżej oraz dodatkowo, że zamontowane zostanie 20 m² paneli fotowoltaicznych na gospodarstwie oraz przyjmując całkowitą sprawność ogniw 65% oraz ilość gospodarstw z potencjalną możliwością zainstalowania fotowoltaiki – 238, teoretycznie można uzyskać 1 040 MW/rok energii elektrycznej. Powyższe dane są wartościami czysto teoretycznymi. W rzeczywistości dochodzą jeszcze możliwości techniczne zainstalowania instalacji zależne głównie od kształtu i konstrukcji dachu, które mogą zmienić wartości. Bardzo istotny jest również aspekt finansowy. Obecnie na terenie gminy eksploatuje się nieliczne instalacje solarne stanowiące własność prywatnych inwestorów.

5.4 Energia geotermalna

Energia geotermalna w Polsce jest konkurencyjna pod względem ekologicznym i ekonomicznym w stosunku do pozostałych źródeł energii. Energia ta, możliwa w najbliższej perspektywie do pozyskania dla celów praktycznych (głównie w ciepłownictwie) zgromadzona jest w gorących suchych skałach, parach wodnych i wodach wypełniających porowate skały. W Polsce wody takie występują na ogół na głębokościach od 700 do 3000 m i mają temperaturę od 20 do 100°C. Największym problemem są obecnie wysokie koszty odwiertów.

Rysunek 8. Mapa temperatury na głębokości 2000 metrów pod powierzchnią terenu.

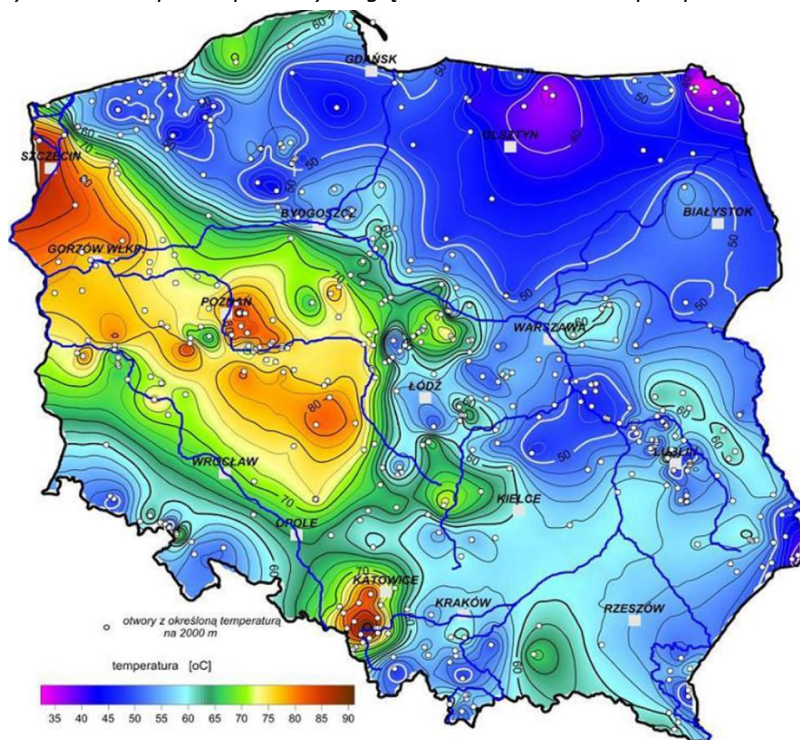

Źródło: Szewczyk 2010, Państwowy Instytut Geologiczny

Na terenie gminy możliwe i w pełni uzasadnione jest wykorzystanie energii wód podskórnych i ciepła ziemi przy zastosowaniu indywidualnych pomp ciepła.

Pompy ciepła

Pompa ciepła jest urządzeniem, umożliwiającym wykorzystanie niskotemperaturowych źródeł energii. Ciepło produkowane przez pompy może być w dużej części pobierane z ogólnie dostępnego środowiska cechującego się niewyczerpalnymi zasobami energii (np. grunt, ciekłe wodne, powietrze atmosferyczne), nie powodując przy tym jego degradacji. Ponadto pompy zapewniają wysoki komfort użytkowania, nie wymagają codziennej obsługi, cechują się cichą pracą i nie zanieczyszczają środowiska w miejscu użytkowania. Wadę pomp stanowią duże koszty inwestycyjne oraz niebezpieczeństwo skażenia środowiska naturalnego freonami - w przypadku pomp sprężarkowych – lub czynnikami stosowanymi w pompach absorpcyjnych (NH_3 , H_2SO_4 itp.).

Przed podjęciem decyzji o zainstalowaniu pompy ciepła należy przeprowadzić staranną analizę ekonomiczną uwzględniającą konkretne warunki użytkowania układu, w którym znajduje ona zastosowanie. Szczególnie sprzyjające warunki do zastosowania pomp ciepła mają miejsce, gdy:

- poprzez zastosowanie pompy ciepła możliwe jest zawrócenie i ponowne wykorzystanie strumienia energii przepływającego przez urządzenie (np. w klimatyzatorach),
- istnieje zapotrzebowanie zarówno na ciepło, jak i na zimno,
- energia cieplna przekazywana jest na znaczną odległość i zastosowanie pompy ciepła w miejscu poboru energii zmniejsza koszty inwestycyjne.

Podziału pomp ciepła można dokonać na różne sposoby, na przykład pod względem zastosowania, wydajności cieplnej (wielkości), czy rodzaju dolnego i górnego źródła ciepła. Najszersze zastosowanie znalazły pompy ciepła jako urządzenia grzewcze lub klimatyzacyjne domów jednorodzinnych i niewielkich

pomieszczeń. Pracują one z reguły w układzie rewersyjnym, tzn. w sezonie grzewczym pełnią rolę pompy ciepła, a w sezonie letnim, pracując w cyklu odwrotnym, pełnią rolę klimatyzatorów. Na podstawie doświadczeń stwierdzono, że ogrzewanie pojedynczych budynków jest jednak mniej wydajne niż na przykład ogrzewanie budynków wielorodzinnych, czy osiedli domków jednorodzinnych. Przykładowo, pompa ciepła typu powietrze-powietrze jest w stanie w ciągu roku zaspokoić wymagania odbiorcy na ciepłą wodę użytkową i ciepło do ogrzewania pomieszczeń w przypadku:

- domów jednorodzinnych wolnostojących – w 50%,
- zespołu budynków jednorodzinnych – w 60 - 70%,
- budynków wielorodzinnych – w 70 - 80%.

Potencjał energii pochodzącej z pomp ciepła w Gminie Kowalewo Pomorskie

Założenia:

Średnie pokrycie potrzeb cieplnych przez pompę ciepła dla 1 gospodarstwa domowego – 60 %,

Ilość gospodarstw z możliwością zainstalowania pompy ciepła – 238,

(w przypadku pompy ciepła gospodarstwo powinno spełnić odpowiednie warunki do montażu pomp – odpowiednie warunki geologiczne, wielkość działki, położenie domu na działce, energochłonność budynku – im mniejsza tym lepsza stopa zwrotu inwestycji).

Przy powyższych założeniach możliwości pozyskania energii z pomp ciepła to: **16 774,24 GJ/rok**.

5.5 Energia biomasy

Zgodnie z definicją zawartą w ustawie z dnia 20 lutego 2015 roku o odnawialnych źródłach energii, biomasa to stałe lub ciekłe substancje pochodzenia roślinnego lub zwierzęcego, które ulegają biodegradacji, pochodzące z produktów, odpadów i pozostałości z produkcji rolnej i leśnej oraz przemysłu przetwarzającego ich produkty, oraz ziarna zbóż niespełniające wymagań jakościowych dla zbóż w zakupie interwencyjnym określonych w art. 7 rozporządzenia Komisji (WE) nr 1272/2009 z dnia 11 grudnia 2009 r. ustanawiającego wspólne szczegółowe zasady wykonania rozporządzenia Rady (WE) nr 1234/2007 w odniesieniu do zakupu i sprzedaży produktów rolnych w ramach interwencji publicznej i ziarna zbóż, które nie podlegają zakupowi interwencyjnemu, a także ulegająca biodegradacji część odpadów przemysłowych i komunalnych, pochodzenia roślinnego lub zwierzęcego, w tym odpadów z instalacji do przetwarzania odpadów oraz odpadów z uzdatniania wody i oczyszczania ścieków, w szczególności osadów ściekowych, zgodnie z przepisami o odpadach w zakresie kwalifikowania części energii odzyskanej z termicznego przekształcania odpadów.

Energię z biomasy można uzyskać poprzez:

- spalanie biomasy roślinnej (np. drewno, odpady drzewne z tartaków, zakładów meblarskich i in., słoma, specjalne uprawy energetyczne),
- wytwarzanie oleju opałowego z roślin oleistych (np. rzepak) specjalnie uprawianych dla celów energetycznych,
- fermentację alkoholową trzciny cukrowej, ziemniaków lub dowolnego materiału organicznego poddającego się takiej fermentacji, celem wytworzenia alkoholu etylowego do paliw silnikowych,
- beztlenową fermentację metanową odpadowej masy organicznej (np. odpady z produkcji rolnej lub przemysłu spożywczego).

Biomasa pochodząca z produkcji rolnej

Biomasę pochodzenia rolniczego dzieli się na dwie grupy, które mają potencjalnie istotne znaczenie dla energetycznego wykorzystania. Są to: ziarno zbóż, w szczególności owies oraz słoma. Wśród wielu

gatunków zbóż, których ziarna z powodzeniem mogą być wykorzystywane do uzyskania energii cieplnej najpopularniejszy jest owies. Chociaż wskaźnik efektywności energetycznej tego surowca jest niższy w stosunku do innych zbóż to jego właściwości fizyczne czy fitosanitarne predestynują owies jako ziarno najlepsze do spalania, a więc produkcji „czystej energii”. Do celów energetycznych może być użyta słoma praktycznie wszystkich rodzajów zbóż, a także gryki i rzepaku.

Biomasa przetworzona - biogaz

Biogaz to paliwo gazowe wytwarzane przez mikroorganizmy w warunkach beztlenowych z materii organicznej. Jest mieszaniną przede wszystkim dwutlenku węgla i metanu. Biogaz może powstawać samoistnie w procesach rozkładu substancji organicznych lub produkuje się go celowo. Biogaz jest doskonałym paliwem odnawialnym i może być wykorzystywany na bardzo wiele sposobów, podobnie jak gaz ziemny. Wykorzystanie biopaliw gazowych jest powszechne w dużych oczyszczalniach ścieków, które dysponują biologiczną technologią oczyszczania ścieków i wydzielonymi komorami fermentacji osadów ściekowych.

Biogazownie rolnicze

Typową instalacją wykorzystującą fermentację beztlenową jest biogazownia rolnicza. Składa się ona z urządzeń i obiektów do przechowywania, przygotowania oraz dozowania substratów. W zależności od zastosowanych substancji wejściowych, wyróżnia się trzy rodzaje budowli magazynowych. Są to silosy przejazdowe, zbiorniki oraz hale (substraty charakteryzujące się emisją nieprzyjemnych zapachów). Substraty w formie stałej wprowadza się do komór fermentacji za pomocą specjalnych stacji dozujących, natomiast materiały płynne mogą być dozowane techniką pompową. Niektóre substraty wymagają również rozdrabniania oraz higienizacji lub pasteryzacji w specjalnie do tego celu zaprojektowanych ciągach technologicznych. Najczęściej stosowanym obecnie rozwiązaniem konstrukcyjnym komory fermentacyjnej jest żelbetowy, izolowany zbiornik wyposażony w foliowy, gazoszczelny dach samonośny. Zbiornik taki pełni rolę fermentatora jak i również „zasobnika” biogazu. Zawartość zbiornika jest ogrzewana systemem rur grzewczych przy wykorzystywaniu ciepła procesowego, powstałego przy chłodzeniu kogeneratora. Urządzenia mieszające zainstalowane w komorze spełniają bardzo ważną rolę. Mieszanie powoduje równomierny rozkład substratów i temperatury w zbiorniku oraz ułatwia uwalnianie się metanu. Pozostałość pofermentacyjna jest wysokowartościowym nawozem gromadzonym w zbiorniku magazynowym, którego objętość jest tak dobrana, aby wystarczyła na przechowywanie substratu na czas zakazu jego rozrzucania na polu (okres zimowy). W budynku gospodarczym umieszczone są trzy bardzo istotne elementy biogazowni takie jak pompownia obsługująca transport substratów oraz pozostałości pofermentacyjnej pomiędzy poszczególnymi zbiornikami, sterownia wraz z pomieszczeniem szaf sterowniczych będąca „mózgiem” całego obiektu oraz urządzenie przetwarzające energię biogazu na energię cieplną i/lub elektryczną.

Na podstawie rachunków ekonomicznych dotychczasowo powstałych biogazowni wynika, że ekonomiczna opłacalność inwestycji w biogazownię dla ferm bydła i trzody chlewnej zaczyna się od ferm z co najmniej kilkutyśięcną liczbą trzody. W gminie nie ma tak dużych ferm bydła i trzody.

Biogazownie z oczyszczalni ścieków

Potencjał techniczny dla wykorzystania biogazu z oczyszczalni ścieków do celów energetycznych jest bardzo wysoki. Standardowo z 1 m³ osadu (4-5 % suchej masy) można uzyskać 10-20 m³ biogazu o zawartości ok. 60 % metanu. Do bezpośredniej produkcji biogazu najlepiej dostosowane są oczyszczalnie biologiczne, które mają zastosowanie we wszystkich oczyszczalniach ścieków komunalnych oraz w części oczyszczalni przemysłowych. Ponieważ oczyszczalnie ścieków mają stosunkowo wysokie zapotrzebowanie własne zarówno na energię cieplną i elektryczną, energetyczne wykorzystanie biogazu z fermentacji osadów

ściekowych może w istotny sposób poprawić rentowność tych usług komunalnych. Ze względów ekonomicznych pozyskanie biogazu do celów energetycznych jest uzasadnione tylko na większych oczyszczalniach ścieków, przyjmujących średnio ponad 8 000 - 10 000 m³/dobę.

Gaz ze składowisk odpadów

Odpady organiczne stanowią jeden z głównych składników odpadów komunalnych. Ulegają one naturalnemu procesowi biodegradacji, czyli rozkładowi na proste związki organiczne. W warunkach optymalnych z jednej tony odpadów komunalnych może powstać około 400-500 m³ biogazu. Dlatego też przyjmuje się, że z jednej tony odpadów można pozyskać maksymalnie do 200 m³ biogazu. Składowiska przyjmujące powyżej 10 000 t rok odpadów powinny być wyposażone w instalacje neutralizujące biogaz. Wypuszczanie biogazu bezpośrednio do atmosfery, bez spalania w pochodni lub innego sposobu utylizacji, jest dziś w świetle obowiązujących umów międzynarodowych przepisów obowiązujących w Unii Europejskiej, niedopuszczalne.

Podsumowując, Gmina Kowalewo Pomorskie nie posiada potencjału w zakresie energii pochodzącej z biomasy.

6 **Możliwość wykorzystania: nadwyżek i lokalnych zasobów paliw i energii; energii elektrycznej wytworzonej w skojarzeniu z ciepłem; ciepła odpadowego z instalacji przemysłowych**

6.1 **Możliwość wykorzystania istniejących nadwyżek lokalnych zasobów paliw kopalnych i energii**

W gminie Kowalewo Pomorskie nie występują udokumentowane złoża paliw kopalnych ani nadwyżki energii możliwe do zagospodarowania. Podczas budowy nowych lub modernizacji istniejących obiektów (odbiorców), zapotrzebowanie na energię (cieplną, elektryczną, gazową) jest dobierane do potencjalnego zapotrzebowania, co wyklucza możliwość wystąpienia nadwyżek.

Gmina posiada potencjał w zakresie wykorzystania energii odnawialnej, tj.: energii słońca (kolektory słoneczne, panele fotowoltaiczne), energii wiatrowej (farmy wiatrowe), niskotemperaturowych źródeł energii np. grunt, powietrza atmosferycznego (pompy ciepła).

6.2 **Energia elektryczna w skojarzeniu z wytwarzaniem ciepła**

Kogeneracja - równoczesne wytwarzanie ciepła i energii elektrycznej w jednym procesie technologicznym - zapewnia wzrost sprawności energetycznej i prowadzi do znacznie mniejszego zużycia paliwa niż w procesach rozdzielonych. Kogeneracja przyczynia się do ograniczenia emisji zanieczyszczeń oraz zmniejszenia zużycia paliw kopalnych. Zasadność stosowania systemów kogeneracyjnych wynika z faktu różnic w cenie gazu ziemnego i energii elektrycznej. Każda kWh energii elektrycznej wyprodukowana z gazu ziemnego jest tańsza od energii zakupionej w zakładzie energetycznym. Ponieważ produktem ubocznym przy produkcji energii elektrycznej z gazu jest ciepło, konieczne jest także zapotrzebowanie na nie, aby nie było ono traktowane jako odpadowe, ale użyteczne. Przykładowe zastosowania:

- ciepłownie - osiedlowe, miejskie, przemysłowe,
- zakłady przemysłowe i przetwórcze, chłodnie - ciepło technologiczne,
- obiekty użyteczności publicznej - szpitale, uzdrowiska, uczelnie, hotele, ośrodki SPA, baseny i pływalnie całoroczne,
- oczyszczalnie ścieków (produkcja ciepła technologicznego oraz energii elektrycznej na potrzeby oczyszczalni z użyciem biogazu),
- wysypiska śmieci - produkcja energii z biogazu.

Biogaz powstający podczas biologicznej konwersji biomasy, w przypadku wysokiej zawartości metanu (na poziomie 40-70%), jest szczególnie atrakcyjnym nośnikiem energetycznym dla układów CHP. Intensyfikacja wytwarzania biogazu ma miejsce wszędzie tam, gdzie duże ilości biomasy bądź stały dopływ związków organicznych, mogą stanowić w warunkach beztlenowych pożywkę dla bakterii metanowych. Kogeneracja oparta na biogazie jest wyjątkowo opłacalna w przypadku dostępu do odnawialnego, praktycznie darmowego nośnika energii, mianowicie w oczyszczalniach ścieków, wysypiskach odpadów komunalnych bądź odpowiednio ukierunkowanych gospodarstwach rolno-przemysłowych. Zastosowanie biogazu do produkcji elektryczności i ciepła na sprzedaż, może stanowić cenne źródło dochodu dla wielu przedsiębiorstw. Korzyści wynikające z instalacji bloku grzewczo-energetycznego:

- Korzystanie z wyprodukowanego przez agregat ciepła, energii elektrycznej (którą można również sprzedać do sieci) oraz żółtych lub czerwonych certyfikatów.

- Wyprodukowane ciepło obniża koszty ogrzewania.
- Wygenerowana energia elektryczna pomniejsza rachunki za prąd lub generuje dodatkowy przychód z jego sprzedaży do sieci.
- Żółte lub czerwone certyfikaty stanowią dodatkową premię dla przedsiębiorstwa energetycznego, za to, że wytwarza energię w wysokosprawnym źródle, jakim jest agregat kogeneracyjny. Certyfikaty te są prawami majątkowymi, podlegającymi obrotowi na Towarowej Giełdzie Energii.

W gminie Kowalewo Pomorskie nie zidentyfikowano podmiotów wytwarzających równocześnie ciepło i energię elektryczną w jednym procesie technologicznym.

6.3 Ciepło odpadowe z instalacji przemysłowych

Zastosowanie układu przetwarzającego ciepło odpadowe w energię elektryczną lub ciepłą może znacząco przyczynić się do ograniczenia niekorzystnego oddziaływania przemysłu na środowisko przy jednoczesnym zmniejszeniu zużycia energii pochodzących z paliw kopalnych.

W gminie Kowalewo Pomorskie nie zidentyfikowano zakładów przemysłowych, które wykorzystują ciepło odpadowe.

7 Zużycie energii cieplnej – rok bazowy 2020

W niniejszym dokumencie przedstawiono zużycie energii na potrzeby ciepłne w ujęciu globalnym - wszystkie sektory związane z budownictwem w gminie. Obliczeń dokonano w stopniu jak najbardziej rzetelnym wynikającym z dokładnej analizy ogólnodostępnych oraz pozyskanych na dzień tworzenia dokumentu danych. Przeanalizowano aktualne dokumenty gminne związane z gospodarką, aktualne dane GUS w roku bazowym – zużycie gazu na ogrzewanie (energia cieplna) w gospodarstwach domowych, dane otrzymane od dystrybutorów nośników energii w gminie (gaz, energia elektryczna), a także dane z ankietyzacji sektora budynków gminnych oraz pozostałych sektorów (o ile w ich przypadku pozyskanie takich danych miało miejsce lub było możliwe).

Dokładna metodologia obliczeń została opisana w poniższych rozdziałach.

7.1 Założenia ogólne

Na podstawie podręcznika SEAP – „Jak opracować plan działań na rzecz zrównoważonej energii” – rekomendowanego przez Narodowy Fundusz Ochrony Środowiska i Gospodarki Wodnej jednostkom samorządów terytorialnych do sporządzania dokumentów dotyczących gospodarki energetycznej i ograniczania emisji zanieczyszczeń wydzielono w gminie sektory bilansowe ze względu na odmienną specyfikę i różne współczynniki energochłonności i są to:

1. Sektor budownictwa mieszkaniowego,
2. Sektor budownictwa komunalnego i użyteczności publicznej,
3. Sektor działalności gospodarczej.

Zużycie energii cieplnej dla sektorów uwzględnia potrzeby energetyczne na cele grzewcze, w tym na podgrzanie powietrza do wentylacji budynków i podgrzania ciepłej wody użytkowej oraz zużycie energii elektrycznej. Do obliczeń emisji zanieczyszczeń gmina zostanie podzielona na identyczne sektory.

Bilans energetyczny opracowano w oparciu o dane uzyskane z Urzędu Miejskiego, jednostek organizacyjnych gminy dane od przedsiębiorstw odpowiedzialne za dystrybucję gazu, energii elektrycznej i ciepła oraz innych instytucji, jeżeli wystąpiła taka potrzeba pod kątem opracowania niniejszego dokumentu. Do obliczeń zapotrzebowania i zużycia energii zostały wykorzystane wskaźniki określone w Rozporządzeniu Ministra Infrastruktury i Rozwoju z dnia 27 lutego 2015 r. w sprawie metodologii obliczania charakterystyki energetycznej budynku i lokalu mieszkalnego lub części budynku stanowiącej samodzielną całość techniczno-użytkową oraz sposobu sporządzania i wzorów świadectw charakterystyki energetycznej.

Wskaźnik EP wyraża wielkość rocznego zapotrzebowania na nieodnawialną energię pierwotną niezbędną do zaspokajania potrzeb związanych z użytkowaniem budynku, odniesioną do 1 m² powierzchni użytkowej, podaną w kWh/(m²rok). Wskaźnik EP jest to ilościowa ocena zużycia energii.

Wskaźnik EK wyraża zapotrzebowanie na energię końcową dla ogrzewania (ewentualnie chłodzenia), wentylacji i przygotowania ciepłej wody użytkowej. Wielkość ta odniesiona jest do 1 m² powierzchni użytkowej, podana w kWh/(m²rok). Wskaźnik EK jest miarą efektywności energetycznej budynku.

Energia pierwotna - pojęcie energii pierwotnej dotyczy energii zawartej w kopalnych surowcach energetycznych, która nie została poddana procesowi konwersji lub transformacji. Pojęcie istotne z punktu widzenia strategii zrównoważonego rozwoju, wykorzystywane przede wszystkim w polityce, ekonomii i ekologii.

Energia końcowa – energia dostarczana do budynku dla systemów technicznych. Pojęcie istotne z punktu widzenia użytkownika budynku ponoszącego konkretne koszty związane z potrzebami energetycznymi w fazie eksploatacji obiektu zgodnie z jego przeznaczeniem.

Energia użytkowa:

- a) w przypadku ogrzewania budynku - energia przenoszona z budynku do jego otoczenia przez przenikanie lub z powietrzem wentylacyjnym, pomniejszoną o zyski ciepła,
- b) w przypadku chłodzenia budynku – zyski ciepła pomniejszone o energię przenoszoną z budynku do jego otoczenia przez przenikanie lub z powietrzem wentylacyjnym,
- c) w przypadku przygotowania ciepłej wody użytkowej – energia przenoszona z budynku do jego otoczenia ze ściekami. Pojęcie istotne z punktu widzenia projektanta (architekta, konstruktora), charakteryzujące między innymi jakoś ochrony cieplnej pomieszczeń, czyli izolacyjność termiczną oraz szczelność całej obudowy zewnętrznej.

Wynikowa ilość energii jest energią końcową wykorzystywaną na potrzeby ogrzewania, wentylacji oraz podgrzania ciepłej wody użytkowej. Podstawowym wskaźnikiem wykorzystanym do obliczeń jest E_{kH+W} - cząstkowa maksymalna wartość zużycia energii na potrzeby ogrzewania, wentylacji oraz podgrzania ciepłej wody użytkowej (tzw. współczynnik energochłonności). Jedną z metod obliczeniowych wykorzystanych do obliczeń jest metoda „wskaźnikowa”. Według zmieniających się na przestrzeni lat norm budowlanych, poszczególne typy budownictwa podyktowany okresem jego powstania charakteryzuje się innym, orientacyjnym wskaźnikiem energochłonności.

Wskaźniki wykorzystane do obliczeń zostały dobrane według obowiązujących w poszczególnych okresach normach i przepisach prawnych oraz na podstawie obowiązującego obecnie Rozporządzenie Ministra Infrastruktury i Budownictwa z dnia 14 listopada 2017 r. zmieniające rozporządzenie w sprawie warunków technicznych, jakim powinny odpowiadać budynki i ich usytuowanie.

Kryteria przeprowadzania wskaźnikowych obliczeń zapotrzebowania na energię

Obliczenia zapotrzebowania na energię cieplną do ogrzewania budynków w gminie, przeprowadzono w oparciu o wskaźniki przeciętnego rocznego zużycia energii na ogrzewanie 1 m² powierzchni użytkowej budynku. Użytkowane budynki na terenie gminy powstawały w różnym okresie czasu, zgodnie z przepisami i normami obowiązującymi w okresie ich budowy. Poniższa tabela przedstawia zestawienie wskaźników sezonowego zużycia energii na ogrzewanie w zależności od wieku budynków.

Tabela 5. Wskaźniki sezonowego zużycia energii na potrzeby ogrzewania i wentylacji w zależności od wieku budynków (nieuwzględniające podgrzania ciepłej wody i strat).

Budynki budowane w okresie	Obowiązująca norma	Orientacyjne sezonowe zużycie energii na ogrzewanie kWh/(m ² rok)
Do 1966	Brak uregulowań	270-350
1967-1985	BN-64/B-03404 BN-74/B-03404	240-280
1986-1992	PN-82/B-02020	160-200
1993 - 1996	PN-91/B-02020	120-160
Po 1998	Na podstawie rozporządzenia Ministra Infrastruktury z dnia 12.04.2002 r. w sprawie warunków technicznych, jakim powinny odpowiadać budynki i ich usytuowanie.	90-120*

Źródło: Obowiązujące normy prawne lub przepisy *wartość 90-120 kWh/(m²rok) odpowiada podanemu w rozporządzeniu wskaźnikowi E_0 - sezonowego zapotrzebowania na ciepło do ogrzewania budynku odniesionego do jego kubatury.

Tabela 6. Obowiązujące wskaźniki sezonowego zużycia energii na potrzeby ogrzewania, wentylacji oraz podgrzania ciepłej wody użytkowej (wraz ze stratami) kWh/(m²rok).

Rodzaj budynku	Od 1 stycznia 2014	Od 1 stycznia 2017	Od 30 grudnia 2020
Budynek mieszkaniowy:			
a) jednorodzinny	120	95	70
b) wielorodzinny	105	85	65
Budynek zamieszkania zbiorowego	95	85	75
Budynek użyteczności publicznej:			
c) opieki zdrowotnej	390	290	190
d) pozostałe	65	60	45
Budynek gospodarczy, magazynowy i produkcyjny	110	90	70

Źródło: Rozporządzenie Ministra Infrastruktury z dnia 12 kwietnia 2002 r. w sprawie warunków technicznych, jakim powinny odpowiadać budynki i ich usytuowanie

Kolejnym etapem przeprowadzania bilansu energetycznego na potrzeby ogrzewania jest wyznaczenie powierzchni zasobów mieszkaniowych i pozostałych zasobów budownictwa w gminie. Posłużą temu dane uzyskane z Urzędu Miejskiego w Kowalewie Pomorskim oraz GUS-u przedstawiające dokładne zestawienie powierzchni użytkowej budownictwa na analizowanym terenie.

Tabela 7 Powierzchnia użytkowa dla poszczególnych sektorów budownictwa w gminie.

Rodzaj budownictwa	Powierzchnia użytkowa [m ²]
Sektor mieszkalnictwa	300 790
Sektor budownictwa związanego z działalnością gospodarczą	163 131
Sektor budownictwa komunalnego (jednostki gminne)	24 144
Razem:	488 065

Źródło: GUS, Urząd Miejski w Kowalewie Pomorskim

7.2 Sektor budownictwa mieszkaniowego - bilans energetyczny

Bilans energetyczny - metoda „wskaźnikowa”

W Gminie Kowalewo Pomorskie zabudowę mieszkaniową stanowią budynki jednorodzinne i wielorodzinne o różnym zagęszczeniu. W sektorze budownictwa mieszkaniowego większość powierzchni mieszkalnej stanowią budynki zamieszkania indywidualnego.

Na potrzeby obliczeń wykorzystano dane zawarte w aktualizacji *Projektu założeń do planu zaopatrzenia w ciepło, energię elektryczną i paliwa gazowe dla Gminy Kowalewo Pomorskie na lata 2018-2033 (z 2018 r.)*, w którym bilans energetyczny zużycia energii cieplnej sektora wielorodzinnego obliczono na podstawie szczegółowych ankiet oraz metody wskaźnikowej. W przypadku sektora jednorodzinnego posłużono się metodą wskaźnikową.

Poniższa tabela przedstawia założenia do obliczeń zużycia energii dla sektora budownictwa mieszkaniowego. Zawiera oszacowane wskaźniki energochłonności dla budynków podzielonych na grupy wiekowe oraz uwzględnia działania termomodernizacyjne przeprowadzone w tychże budynkach wraz z dobranymi wskaźnikami po termomodernizacji. W zależności od stopnia kompleksowości przeprowadzonych zabiegów termomodernizacyjnych wyznaczono współczynniki energochłonności po termomodernizacji. Następnie wyznaczono uśredniony wskaźnik energochłonności dla sektora budownictwa mieszkaniowego.

Tabela 8. Obliczony wskaźnik zużycia energii dla sektora budownictwa mieszkaniowego w roku bazowym

Budynki budowane w okresie	Odsetek powierzchni z danego okresu	Odsetek powierzchni poddanej termomodernizacji z danego okresu	Uśredniony wskaźnik zużycia energii po termomodernizacji [kWh/(m ² rok)]	Uśredniony wskaźnik zużycia energii budynków z danego okresu [kWh/(m ² rok)]	Uśredniony wskaźnik dla danego sektora łącznie (przyjęty do obliczeń)
Do 1966	27,2%	45%	94,5	191	149,9
1967-1985	26,7%	35%	96	190	
1986-1992	14,6%	25%	80	140	
1993-1996	2,4%	15%	60	111	
1997-2012	21,8%	5%	45	88	
2013-2020	7,3%	-	-	70	

Źródło: opracowanie własne, na podstawie m.in. Rozporządzenia Ministra Infrastruktury i Rozwoju z dnia 27 lutego 2015 r. w sprawie metodologii obliczania charakterystyki energetycznej budynku i lokalu mieszkalnego lub części budynku stanowiącej samodzielną całość techniczno-użytkową oraz sposobu sporządzania i wzorów świadectw charakterystyki energetycznej, oraz wskaźników sezonowego zużycia energii na potrzeby ogrzewania i wentylacji oraz danych GUS

Energia użytkowa:

$$149,93 \text{ [kWh/m}^2 \text{ rok]}^* 300790 \text{ m}^2 = 45\,098\,718 \text{ kWh/rok} = \mathbf{162\,355 \text{ GJ/rok}}$$

Powyższe obliczenia uwzględniają energię cieplną użytkową niezbędną do ogrzania pomieszczeń oraz powietrza do wentylacji.

Do ww. obliczeń niezbędne jest doliczenie zapotrzebowania na energię cieplną na przygotowanie ciepłej wody użytkowej. Do tych obliczeń skorzystano z metodologii określonej w Rozporządzeniu Ministra Infrastruktury i Rozwoju z dnia 27 lutego 2015 r. w sprawie metodologii obliczania charakterystyki energetycznej budynku i lokalu mieszkalnego lub części budynku stanowiącej samodzielną całość techniczno-użytkową oraz sposobu sporządzania i wzorów świadectw charakterystyki energetycznej. Skorzystano także z tabeli „Przeciętne normy zużycia wody na jednego mieszkańca w gospodarstwach domowych” wg Rozporządzenia Ministra Infrastruktury z dnia 14 stycznia 2002 r. w sprawie określenia przeciętnych norm zużycia wody.

Ilość energii obliczono ze wzoru:

$$Q = V * F * C_w * \rho_w * (t_c - t_z) * k * t_{uz} / (1000 * 3600) \text{ [kWh/rok]}$$

Gdzie:

- V - Jednostkowe zużycie wody: 1,4 dm³/ m²*doba;
- K - Współczynnik wykorzystania systemu c.w.u.: 0,9;
- F - powierzchnia obliczeniowa dla c.w.u. w danym sektorze (j.w.);
- t_c - Temperatura wody ciepłej: 55°C;
- t_z - Temperatura wody zimnej: 10°C;
- t_{uz} – czas użytkowania systemów c.w.u. (365);
- C_w – ciepło właściwe wody: 4,19 KJ/kgK;
- ρ_w – gęstość wody: 1000 kg/m³.

Oszacowano, że ilość energii niezbędnej do przygotowania ciepłej wody użytkowej wyniesie **26 083 GJ/rok**.

Należy zwrócić uwagę, że oszacowana ilość energii jest to tzw. energia użytkowa, nieuwzględniająca średniej sprawności całkowitej, na którą składa się między innymi sprawność wytwarzania, regulacji, wykorzystania przesyłu i akumulacji energii. Do wyznaczenia sprawności całkowitej posłużono się metodologią zawartą w Rozporządzeniu Ministra Infrastruktury i Rozwoju w sprawie metodologii obliczania charakterystyki energetycznej budynku i lokalu mieszkalnego lub części budynku stanowiącej samodzielną całość techniczno-użytkową oraz sposobu sporządzania i wzorów świadectw charakterystyki energetycznej.

Po uwzględnieniu łącznych strat oszacowano całkowitą sprawność na 55-80% w zależności od wieku budynków niemodernizowanych oraz 75-85% dla nowych oraz zmodernizowanych budynków. Dla przygotowania ciepłej założono uśrednione sprawności ok. 80%.

Biorąc pod uwagę powyższe ilości energii końcowej (po uwzględnieniu strat) potrzebnej do pokrycia zapotrzebowania na ogrzewanie, przygotowanie ciepłej wody użytkowej oraz wentylację wyniesie wg tej metody dla sektora budownictwa mieszkaniowego dla gminy ok.: **279 570,6 GJ/rok.**

Do dalszych obliczeń wykorzystano powyższą ilość energii.

7.3 Sektor budownictwa komunalnego i użyteczności publicznej – bilans energetyczny

Bilans energetyczny - metoda na podstawie ankiet

Dla tego sektora na potrzeby stworzenia „bilansu energetycznego” oraz emisji zanieczyszczeń opracowane zostały szczegółowe ankiety dotyczące przeprowadzonych oraz planowanych zabiegów termomodernizacyjnych, zużycia ilości ciepła oraz nośników energii oraz innych danych niezbędnych do obliczenia zapotrzebowania na ciepło oraz ilości emisji zanieczyszczeń. Przeprowadzona na potrzeby ww. raportu ankietyzacja wykazała dla sektora budownictwa komunalnego rzeczywiste zużycie energii końcowej w roku bazowym ok. **11 500,2 GJ/rok.**

Do dalszych obliczeń wykorzystano powyższą ilość energii.

Bilans energetyczny - metoda „wskaźnikowa”

Dla sprawdzenia wiarygodności wyników obliczeń na podstawie ankietyzacji dokonano obliczeń metodą wskaźnikową. Poniższa tabela przedstawia założenia do obliczeń zużycia energii dla sektora budownictwa użyteczności publicznej. Przedstawia ona oszacowane wskaźniki energochłonności dla budynków podzielonych na grupy wiekowe oraz uwzględnia działania termomodernizacyjne przeprowadzone w tychże budynkach wraz z dobranymi wskaźnikami po termomodernizacji.

Tabela 9. Obliczony wskaźnik zużycia energii dla sektora budownictwa komunalnego i użyteczności publicznej w gminie w roku bazowym.

Budynki budowane w okresie	Odsetek powierzchni z danego okresu	Odsetek powierzchni poddanej termomodernizacji z danego okresu	Uśredniony wskaźnik zużycia energii po termomodernizacji [kWh/(m ² rok)]	Uśredniony wskaźnik zużycia energii budynków z danego okresu [kWh/(m ² rok)]	Uśredniony wskaźnik dla danego sektora łącznie (przyjęty do obliczeń)
Do 1966	15,5%	31%	94,5	215	93,9
1967-1985	14,7%	79%	96	126	
1986-1992	1,1%	-	80	160	
1993-1996	0,9%	100%	72	72	
1997-2012	43,1%	18%	31,5	80	
2013-2020	24,7%	100%	21	21	

Źródło: opracowanie własne, na podstawie m.in. Rozporządzenia Ministra Infrastruktury i Rozwoju z dnia 27 lutego 2015 r. w sprawie metodologii obliczania charakterystyki energetycznej budynku i lokalu mieszkalnego lub części budynku stanowiącej samodzielną całość techniczno-użytkową oraz sposobu sporządzania i wzorów świadectw charakterystyki energetycznej, oraz wskaźników sezonowego zużycia energii na potrzeby ogrzewania i wentylacji) oraz danych GUS

Energia użytkowa:

$$93,91 \quad [\text{kWh/m}^2 \text{ rok}]^* \quad 24144 \quad \text{m}^2 = \quad 2\,267\,267 \quad \text{kWh/rok} = \quad \mathbf{8\,162} \quad \mathbf{\text{GJ/rok}}$$

Ilość energii obliczono analogicznie jak we wcześniejszym podrozdziale ze wzoru:

$$Q = V * F * C_w * \rho_w * (t_c - t_z) * k * t_{uz} / (1000 * 3600) \quad [\text{kWh/rok}]$$

z jedną różnicą dot. składników wzoru:

- V - Jednostkowe zużycie wody: 0,35 – 0,8 dm³/ m²*doba (szkoły, urzędy);
- t_{uz} – czas użytkowania systemów c.w.u. (243).

Oszacowano, że ilość energii niezbędnej do przygotowania ciepłej wody użytkowej wyniesie: **796 GJ/rok**.

Po uwzględnieniu strat, analogicznie jak dla sektora budownictwa mieszkaniowego, ilość energii potrzebnej do pokrycia zapotrzebowania na ogrzewanie, przygotowanie ciepłej wody użytkowej oraz wentylację wyniesie dla sektora budownictwa użyteczności publicznej dla gminy ok.: **12 051 GJ/rok**.

Dla tego sektora rzeczywiste zużycie energii końcowej jest o ok. 4,6 % mniejsze niż wskaźnikowe, obliczone w niniejszym podrozdziale. Wielkość ta jest do zaakceptowania. Różnica wynika z tego, że metoda wskaźnikowa opiera się na obliczeniach wg norm, czyli założonej, stałej temperaturze we wszystkich zamieszkałych pomieszczeniach oraz normatywnych wskaźnikach energochłonności (uwzględniają one zewnętrzną temperaturę obliczeniową - 20°C). W rzeczywistości budynki posiadające indywidualne kotłownie, najczęściej oszczędzają poprzez niedogrzewanie wszystkich pomieszczeń użytkowych lub obniżanie temperatury. Do różnicy przyczyniają się również temperatury zewnętrzne podczas sezonu grzewczego – ostatnimi laty, zimy były stosunkowo ciepłe.

7.4 Sektor budownictwa związanego z działalnością gospodarczą – bilans energetyczny

Bilans energetyczny - metoda „wskaźnikowa”

Po dokonaniu rozpoznania i analizy warunków budownictwa w gminie zdecydowano, że bilans energetyczny (zużycie energii) dla sektora działalności gospodarczej zostanie przeprowadzony na podstawie wskaźników energochłonności. Za wybraniem tej metody przemawia fakt, iż zbieranie danych od przedsiębiorców jest utrudnione ze względu na bardzo niski odsetek odpowiedzi z ich strony (z doświadczenia autorów wynika fakt, że zwrotnie odpowiada zaledwie kilka % ankietowanych). Do obliczeń energetycznych wykorzystano odpowiednio dobrane dla danego sektora wskaźniki energochłonności oraz powierzchnię użytkową sektora.

Tabela 10. Obliczony wskaźnik zużycia energii dla sektora działalności gospodarczej w gminie w roku bazowym.

Budynki budowane w okresie	Odsetek powierzchni z danego okresu	Odsetek powierzchni poddanej termomodernizacji z danego okresu	Uśredniony wskaźnik zużycia energii po termomodernizacji [kWh/(m ² rok)]	Uśredniony wskaźnik zużycia energii budynków z danego okresu [kWh/(m ² rok)]	Uśredniony wskaźnik dla danego sektora łącznie (przyjęty do obliczeń)
Do 1966	12,3%	40%	94,5	200	111,0
1967-1985	11,5%	35%	84	185	
1986-1992	5,4%	30%	64	131	
1993-1996	13,8%	15%	42	108	
1997-2012	29,8%	10%	-	81	
2013-2020	27,3%	-	-	70	

Źródło: opracowanie własne, na podstawie m.in. Rozporządzenia Ministra Infrastruktury i Rozwoju z dnia 27 lutego 2015 r. w sprawie metodologii obliczania charakterystyki energetycznej budynku i lokalu mieszkalnego lub części budynku stanowiącej samodzielną całość techniczno-użytkową oraz sposobu sporządzania i wzorów świadectw charakterystyki energetycznej, oraz wskaźników sezonowego zużycia energii na potrzeby ogrzewania i wentylacji) oraz danych GUS

Energia użytkowa:

$$111,00 \quad [\text{kWh}/\text{m}^2 \text{ rok}] * 163131 \quad \text{m}^2 = 18\,108\,215 \quad \text{kWh}/\text{rok} = \mathbf{65\,190 \quad \text{GJ}/\text{rok}}$$

Ilość energii obliczono analogicznie jak we wcześniejszym podrozdziale ze wzoru:

$$Q = V * F * C_w * \rho_w * (t_c - t_z) * k * t_{uz} / (1000 * 3600) \quad [\text{kWh}/\text{rok}]$$

z jedną różnicą dot. składników wzoru:

- V - Jednostkowe zużycie wody: 0,6 dm³/ m²*doba.

Oszacowano, że ilość energii niezbędnej do przygotowania ciepłej wody użytkowej wyniesie: **6 062 GJ/rok**.

Po uwzględnieniu strat, analogicznie jak dla sektora budownictwa mieszkaniowego, ilość energii potrzebnej do pokrycia zapotrzebowania na ogrzewanie, przygotowanie ciepłej wody użytkowej oraz wentylację wyniesie dla sektora działalności gospodarczej w gminie ok.: **101 278 GJ/rok**.

Z uwagi na tendencje panujące wśród mieszkańców do obniżania temperatury pomieszczeń, czyli ogólnie pojętej oszczędności energii, a także mniejsze zapotrzebowanie na ciepło ze względu na dość ciepły sezon grzewczy, wielkość tą obniżono o ok. 0,2% (wartość otrzymano: 100%-99,8%, gdzie 99,8% to stosunek zużycia ciepła w ankiet do zużycia obliczonego „wskaźnikowo” dla pozostałych sektorów w gminie).

7.5 Zużycie energii cieplnej – wszystkie sektory w gminie Kowalewo Pomorskie

W poniższej tabeli zestawiono całkowite, roczne zużycie energii cieplnej, końcowej w gminie.

Tabela 11. Całkowite zużycie energii cieplnej, końcowej – wszystkie sektory w gminie w roku bazowym.

Sektor związany z budownictwem w gminie	Ilość energii końcowej [GJ/rok]	Udział procentowy
Mieszkalnictwo jednorodzinne	279 555	71,25%
Działalność gospodarcza	101278	25,81%
Budynki gminne i użyteczności publicznej	11500	2,93%
Łącznie:	392 333	100,00%

Źródło: Obliczenia własne

Zapotrzebowanie na energię cieplną w gminie oparte jest w zdecydowanej większości na potrzebach cieplnych związanych z mieszkalnictwem. Największa ilość energii cieplnej w gminie zużywana jest w sektorze budynków mieszkalnych (ok. 71,3%). W pozostałych sektorach zużycie energii jest równe łącznie ok. 28,7%.

8 Emisja zanieczyszczeń PM₁₀, PM_{2,5}, SO₂, NO_x, CO₂, B(a)P (z podziałem na sektory)

8.1 Metodologia obliczeń emisji zanieczyszczeń

Do opracowania bazy danych emisji zanieczyszczeń gmina została podzielona na następujące sektory:

1. Sektor budownictwa mieszkaniowego
2. Sektor budownictwa komunalnego (budynki gminne) i użyteczności publicznej.
3. Sektor działalności gospodarczej.

Przystępując do obliczeń zanieczyszczeń pochodzących ze źródeł energetycznego spalania paliw w gminie, należy określić strukturę zużytych paliw oraz energii, a także oszacować ilości i rodzaje poszczególnych typów kotłów/pieców/palenisk.

Wszelkie dane dotyczące ilości energii z poszczególnych nośników dla wyznaczonych sektorów przedstawione w kolejnych podrozdziałach tego rozdziału są obliczeniami własnymi autorów dokumentu. Dane oszacowano w stopniu jak najbardziej rzetelnym i wynikają z dokładnej analizy dostępnych oraz pozyskanych na dzień tworzenia dokumentu danych. W szczególności aktualnych dokumentów gminnych związanych z gospodarką energetyczną, aktualnych danych GUS w roku bazowym – zużycie gazu na ogrzewanie (energia cieplna) w gospodarstwach domowych, danych otrzymanych dystrybutorów nośników energii w gminie (gaz, energia elektryczna, ciepło sieciowe), a także danych z ankietyzacji sektora budynków gminnych oraz pozostałych sektorów (o ile w ich przypadku pozyskanie takich danych miało miejsce lub było możliwe).

8.2 Emisja zanieczyszczeń wg sektorów

Do obliczeń emisji zanieczyszczeń do powietrza z procesów spalania paliw w kotłach/piecach wykorzystano wskaźniki wg normy PN EN 303-5:2012. Poniższe wskaźniki są zbliżone do „Wskaźników emisji zanieczyszczeń za spalania paliw w kotłach” Krajowego Ośrodka Bilansowania i Zarządzania Emisjami (KOBiZE). Autorzy zdecydowali się na wykorzystanie tych wskaźników z uwagi na ich większą dokładność, a przede wszystkim na zawarte w tabelach wskaźniki dotyczące kotłów spełniające wymagania tzw. Ekoprojektu - Rozporządzenie Komisji (UE) 2015/1189 z dnia 28 kwietnia 2015 r. w sprawie wykonania dyrektywy Parlamentu Europejskiego i Rady 2009/125/WE (Dz. U. UE L 193 z 21.7.2015, str. 100, z późn. zm.) w odniesieniu do wymogów dotyczących Ekoprojektu dla kotłów na paliwo stałe.

Tabela 12. Wskaźniki emisji dla poszczególnych rodzajów paliw i typów kotłów

Nieokreślony typ pieca, Paliwo - gaz, olej opałowy oraz ogrzewanie elektryczne i sieciowe							
	PM ₁₀ [g/GJ]	PM _{2,5} [g/GJ]	CO ₂ [g/GJ]	BaP [g/GJ]	SO ₂ [g/GJ]	NO _x [g/GJ]	CO [g/GJ]
Ogrzewanie gazowe	1,20	1,20	52000,00	0,00	0,30	51,00	26,00
Ogrzewanie olejowe	1,90	1,90	76000,00	0,00	70,00	51,00	57,00
Ogrzewanie elektryczne	0,00	0,00	230833,0	0,00	0,00	0,00	0,00
Miejska sieć osiedlowa	0,00	0,00	93740,00	0,00	0,00	0,00	0,00
Indywidualny piec C.O., Paliwo - Węgiel							
zas.ręczne kotły pozaklasowe	400,00	398,00	91000,00	0,23	400,00	110,00	4600,00
zas. automatycznie kotły pozaklasowe	240,00	220,00	95000,00	0,15	282,80	150,00	2000,00
zas. ręczne, kotły - klasa 3	200,00	150,00	91000,00	0,20	400,00	110,00	2466,78
zas. ręczne, kotły - klasa 4	49,50	47,03	91000,00	0,08	200,00	110,00	860,00
zas. ręczne, kotły - klasa 5	23,68	23,33	104000,00	0,05	0,00	202,00	345,35
zas. ręczne, kotły - klasa Ecodesign	23,68	23,33	104000,00	0,05	0,00	202,00	345,35
zas. automatyczne kotły - klasa 3	49,34	48,60	92000,00	0,08	282,80	340,00	1140,00

ZAŁOŻENIA DO PLANU ZAOPATRZENIA W CIEPŁO, ENERGIĘ ELEKTRYCZNĄ I PALIWA GAZOWE DLA GMINY KOWALEWO POMORSKIE

zas. automatyczne kotły - klasa 4	23,68	23,33	92000,00	0,05	200,00	340,00	670,00
zas. automatyczne kotły - klasa 5	15,79	15,55	92000,00	0,01	0,00	190,00	246,88
zas. automatyczne kotły - Ecodesign	15,79	15,55	92000,00	0,01	0,00	190,00	246,88
Indywidualny piec C.O., Paliwo - Biomasa/Drewno							
zas.ręczne kotły pozaklasowe	760,00	740,00	0,00	0,12	11,00	80,00	4000,00
zas. automatycznie kotły pozaklasowe	760,00	740,00	0,00	0,12	11,00	80,00	4000,00
zas. ręczne, kotły - klasa 3	108,00	102,60	0,00	0,02	10,00	80,00	2850,00
zas. ręczne, kotły - klasa 4	49,50	47,03	0,00	0,07	10,00	110,00	592,03
zas. ręczne, kotły - klasa 5	36,00	34,20	0,00	0,05	10,00	130,00	440,00
zas. ręczne, kotły - klasa Ecodesign	36,00	34,20	0,00	0,05	10,00	130,00	440,00
zas. automatyczne kotły - klasa 3	49,50	47,03	0,00	0,04	20,00	115,00	670,00
zas. automatyczne kotły - klasa 4	23,68	23,33	0,00	0,01	20,00	341,00	493,36
zas. automatyczne kotły - klasa 5	18,00	17,10	0,00	0,01	0,00	100,00	246,88
zas. automatyczne kotły - Ecodesign	18,00	17,10	0,00	0,01	0,00	100,00	246,88
Piec kafłowy, Paliwo - Węgiel							
Sprawność cieplna poniżej 80 proc.	424,00	106,00	104000,00	0,26	450,00	100,00	5250,00
Sprawność cieplna co najmniej 80 proc	424,00	106,00	104000,00	0,26	450,00	100,00	5250,00
Wyposażony w urządzenie redukujące emisję	106,00	26,50	104000,00	0,26	450,00	100,00	5250,00
Spełniający wymagania Ekoprojektu	17,60	4,40	92000,00	0,01	0,00	170,00	830,00
Koza (na drewno, węgiel), Paliwo - Węgiel							
Sprawność cieplna poniżej 80 proc.	424,00	106,00	104000,00	0,26	450,00	100,00	5250,00
Sprawność cieplna co najmniej 80 proc	424,00	106,00	104000,00	0,26	450,00	100,00	5250,00
Wyposażony w urządzenie redukujące emisję	106,00	26,50	104000,00	0,26	450,00	100,00	5250,00
Spełniający wymagania Ekoprojektu	17,60	4,40	92000,00	0,01	0,00	170,00	830,00
Koza (na drewno, węgiel), Paliwo - Drewno							
Sprawność cieplna poniżej 80 proc.	672,00	168,00	0,00	0,13	20,00	60,00	5250,00
Sprawność cieplna co najmniej 80 proc	672,00	168,00	0,00	0,13	20,00	60,00	5250,00
Wyposażony w urządzenie redukujące emisję	168,00	42,00	0,00	0,13	20,00	60,00	5250,00
Spełniający wymagania Ekoprojektu	20,00	5,00	0,00	0,01	0,00	75,00	950,00
Kominek, Paliwo - Biomasa/Drewno							
Sprawność cieplna poniżej 80 proc.	672,00	168,00	0,00	0,13	20,00	60,00	5250,00
Sprawność cieplna co najmniej 80 proc	672,00	168,00	0,00	0,13	20,00	60,00	5250,00
Wyposażony w urządzenie redukujące emisję	168,00	42,00	0,00	0,13	20,00	60,00	5250,00
Spełniający wymagania Ekoprojektu	20,00	5,00	0,00	0,01	0,00	75,00	950,00
Trzon kuchenny, Paliwo - Węgiel							
Sprawność cieplna poniżej 80 proc.	424,00	106,00	104000,00	0,26	450,00	100,00	5250,00
Sprawność cieplna co najmniej 80 proc	424,00	106,00	104000,00	0,26	450,00	100,00	5250,00
Wyposażony w urządzenie redukujące emisję	106,00	26,50	104000,00	0,26	450,00	100,00	5250,00
Spełniający wymagania Ekoprojektu	17,60	4,40	92000,00	0,01	0,00	170,00	830,00
Trzon kuchenny, Paliwo - Drewno							
Sprawność cieplna poniżej 80 proc.	672,00	168,00	0,00	0,13	20,00	60,00	5250,00
Sprawność cieplna co najmniej 80 proc	672,00	168,00	0,00	0,13	20,00	60,00	5250,00
Wyposażony w urządzenie redukujące emisję	168,00	42,00	0,00	0,13	20,00	60,00	5250,00
Spełniający wymagania Ekoprojektu	20,00	5,00	0,00	0,01	0,00	75,00	950,00
Inne, Paliwo - Węgiel							
Sprawność cieplna poniżej 80 proc.	424,00	106,00	104000,00	0,26	450,00	100,00	5250,00
Sprawność cieplna co najmniej 80 proc	424,00	106,00	104000,00	0,26	450,00	100,00	5250,00
Wyposażony w urządzenie redukujące emisję	106,00	26,50	104000,00	0,26	450,00	100,00	5250,00
Spełniający wymagania Ekoprojektu	17,60	4,40	92000,00	0,01	0,00	170,00	830,00
Inne, Paliwo - Biomasa/Drewno							
Sprawność cieplna poniżej 80 proc.	672,00	168,00	0,00	0,13	20,00	60,00	5250,00
Sprawność cieplna co najmniej 80 proc	672,00	168,00	0,00	0,13	20,00	60,00	5250,00
Wyposażony w urządzenie redukujące emisję	168,00	42,00	0,00	0,13	20,00	60,00	5250,00
Spełniający wymagania Ekoprojektu	20,00	5,00	0,00	0,01	0,00	75,00	5250,00

Źródło: norma PN EN 303-5:2012 (Wskaźniki emisji wyznaczone dla nowych kotłów według normy PN EN 303-5:2012 przy założeniu 10% tlenu w spalinach (zgodnie z metodyką przeliczania USEPA www.epa.gov/ttn/emc/methods/method19.html))

8.2.1 Struktura zużycia paliw/energii w sektorze

Ilość energii końcowej w GJ/rok wyznaczona dla wszystkich sektorów w poprzednim rozdziale posłużyła do określenia struktury zużycia energii z poszczególnych nośników oraz emisji.

Poniżej przedstawiono strukturę energii pochodzącej z różnych nośników niezależnie od celu, któremu ma służyć. Jest to całkowita ilość energii zużywanej w Gminie Kowalewo Pomorskie.

Tabela 13. Łączne zużycie energii z poszczególnych nośników w Gminie Kowalewo Pomorskie w roku 2020 [GJ/rok]

Nośnik energii	Ilość energii pochodząca z danego nośnika [GJ/rok]				
	Budynki mieszkalne	Budynki komunalne (gminne)	Działalność gospodarcza	łącznie	łącznie [%]
sieć osiedlowa	6 328	4 100	-	10 428	2,66%
węgiel	194 103	1 445	72 941	268 489	68,43%
biomasa	30 314	-	10 982	41 296	10,53%
gaz	35 840	3 331	12 984	52 155	13,29%
olej opałowy	9 083	2 067	3 291	14 441	3,68%
energia elektryczna (co/c.w.u.)	2 073	125	751	2 948	0,75%
OZE (kolektory słoneczne, panele fotowoltaiczne)	1 009	432	183	1 624	0,41%
OZE (pompy ciepła)	806	-	146	952	0,24%
łącznie	279 555	11 500	101 278	392 333	100,00%

Źródło: Opracowanie własne

W ujęciu globalnym w Gminie Kowalewo Pomorskie najczęściej zużywanej energii pochodzi z węgla (ok. 68,4%), gazu (ok. 13,3%) oraz biomasy (ok. 10,5%). Wykorzystanie pozostałych nośników energii jest niewielkie. Wykorzystanie odnawialnych źródeł energii jest w gminie jest na niewielkim poziomie w porównaniu do innych gmin i zidentyfikowane stanowi ok. 0,65% wykorzystania w odniesieniu do łącznej, zużywanej energii w gminie.

Tabela 14. Łączna emisja zanieczyszczeń w Gminie Kowalewo Pomorskie w roku 2020

Sektor	Substancja [Mg/rok]						
	PM 10	PM 2,5	CO ₂ *	BaP**	SO ₂	NO _x	CO
Budynki mieszkalne	71,80	59,73	20 910,67	0,04	65,78	29,50	759,23
Budynki komunalne (gminne)	0,31	0,28	879,99	0,00	0,55	0,54	2,89
Działalność gospodarcza	26,77	22,27	7 594,52	0,01	24,71	11,02	283,98
łącznie	98,89	82,28	29 385,19	0,05	91,05	41,06	1 046,10

Źródło: Obliczenia własne na podstawie wskaźników emisji zanieczyszczeń (norma PN EN 303-5:2012).

9 Przedsięwzięcia racjonalizujące użytkowanie ciepła, energii elektrycznej i paliw gazowych

Głównym celem przedsięwzięć racjonalizujących użytkowanie ciepła, energii elektrycznej i paliw gazowych jest zmniejszenie ogólnej konsumpcji oraz zmniejszenie energochłonności procesów. Istnieje kilka form racjonalizacji zużycia energii w zakresie systemów związanych z zachowaniem komfortu przebywania. Jedną z nich jest odpowiednia termoizolacja przegród budowlanych.

9.1 Przedsięwzięcia racjonalizujące użytkowanie ciepła

Termomodernizacja

Termomodernizacja jest to poprawienie cech technicznych budynku, w celu zmniejszenia zużycia energii dla potrzeb ogrzewania, wentylacji i przygotowania ciepłej wody użytkowej. Do głównych działań termomodernizacyjnych zalicza się: ocieplenie ścian zewnętrznych, stropodachu lub stropu do poddasza, stropu nad piwnicą, uszczelnienie lub wymiana okien, drzwi zewnętrznych, modernizacja źródła ciepła, instalacji centralnego ogrzewania, ciepłej wody użytkowej, wentylacyjnej.

Najprostszą pod względem ilościowym racjonalizacją zużycia energii jest poprawne zaizolowanie cieplne w przypadku przegród nieprzeziernych, zarówno przy ogrzewaniu jak i przy chłodzeniu. Analizując przegrody przezierne tj. okna, drzwi szklane oraz świetliki należy zwrócić uwagę na zastosowanie szyb oraz ram, które posiadają niski współczynnik przenikania ciepła.

Termomodernizacja budynków powinna być wykonywana w sposób kompleksowy, to znaczy ociepleniu i uszczelnieniu budynku powinna towarzyszyć modernizacja źródła ciepła i instalacji c.o. oraz wyposażenie w urządzenia umożliwiające regulację ilości dostarczanego ciepła w dostosowaniu do warunków zewnętrznych. Największy potencjał oszczędności energii stanowi: ocieplenie ścian zewnętrznych oraz stropów nad ostatnią kondygnacją oraz modernizacja instalacji c.o., poprzez montaż zaworów termostatycznych i regulację hydrauliczną instalacji. Znaczące zmniejszenie zużycia energii końcowej można osiągnąć poprzez zamianę nieefektywnego źródła ciepła (np. kotły i piece węglowe) na źródła o wysokiej sprawności spalania (np. kotły gazowe).

Zmiana systemu zaopatrywania budynków w ciepło

W celu redukcji niskiej emisji, bardzo duże znaczenie ma wymiana istniejących źródeł ciepła. Proponuje się w pierwszej kolejności wymianę istniejących źródeł ciepła na kotłownie gazowe (jeżeli istnieją techniczne i ekonomiczne warunki przyłączeniowe). Zaleca się również wymianę kotłów, na kotły węglowe o większej sprawności. Od 1 września 2019 r., nr VIII/136/19 Sejmiku Województwa Kujawsko-Pomorskiego z dnia 24 czerwca 2019 r. Wszystkie nowo zainstalowane kotły na paliwo stałe (od 1 września 2019 roku) powinny spełniać wymagania ekoprojektu lub określone dla kotłów klasy 5 wg Normy PN EN-303-5:2012. Dla kotłów pozaklasowych, których eksploatacja rozpoczęła się przed 1 września 2019 roku, przewidziany został odpowiednio długi okres przejściowy - do 1 stycznia 2024 roku na dostosowanie się do wymogów uchwały. W przypadku kotłów, których eksploatacja rozpoczęła się przed 1 września 2019 roku, ale jednocześnie spełniają podstawowe wymagania w zakresie emisji zanieczyszczeń na poziomie klasy 3 lub klasy 4 wg normy PN-EN-303-5:2012, okres przejściowy został wydłużony na 9 lat - do 1 stycznia 2028 roku. Instalacje te charakteryzują się znacznie niższą emisją zanieczyszczeń w stosunku do powszechnie używanych kotłów pozaklasowych, stąd wyznaczony okres przejściowy pozwoli na wydłużenie możliwości ich eksploatacji, co przekłada się na pozytywne skutki ekonomiczne i ekologiczne.

Równie ważne będzie wykorzystanie instalacji odnawialnych źródeł energii, w tym kolektorów słonecznych oraz pomp ciepła. Powyższe działania w znacznym stopniu ograniczą niską emisję, szczególnie uciążliwą w okresie zimowym.

Regulacja termostatyczna temperatury w pomieszczeniu

Racjonalizację zużycia energii w systemach grzewczych i chłodzących uzyskuje się przez regulację termostatyczną temperatury powietrza w ogrzewanych lub schładzanych pomieszczeniach.

W systemach grzewczych stosowane są głowice termostatyczne na zaworach przy grzejnikach lub wkładkach termostatycznych, wbudowanych w grzejnik. Obecnie stosuje się urządzenia regulacyjne przy ogrzewaniu pomieszczeń. O konieczności stosowania regulacji informuje prawo budowlane, które określa m.in.:

- temperatury obliczeniowe w pomieszczeniach w zależności od ich przeznaczenia i wykorzystania,
- minimalne warunki w zakresie temperatury w miejscach pracy,
- konieczność stosowania urządzeń regulacyjnych działających automatycznie.

Systemy ogrzewania niskoparametrycznego

Przykładem ogrzewania powierzchniowego jest ogrzewanie podłogowe, ścienne lub sufitowe. Podstawową cechą jest wykorzystywanie powierzchni przegród budowlanych do przekazania strumienia ciepła na pokrycie strat i/lub kompensacji chłodu wprowadzanego z zimnym powietrzem wentylacyjnym.

Duża powierzchnia grzewcza oznacza niską temperaturę samej powierzchni grzejącej. Przy dużej powierzchni grzejącej, jest większy udział promieniowania w przekazywaniu ciepła, niż przy ogrzewaniu tradycyjnym, a więc komfort cieplny jest odczuwalny przy niższej temperaturze powietrza. Niska temperatura powietrza oznacza również mniejsze zapotrzebowanie na strumień ciepła ogrzewanych pomieszczeń. Ogrzewanie powierzchniowe, dzięki rozciągnięciu powierzchni grzewczej na rozległym obszarze ogrzewanych pomieszczeń, pozwalają na znaczną redukcję temperatur pomiędzy podłogą, a sufitem oraz powoduje jednorodne pole promieniowania w całym obszarze.

Wydajność ogrzewania ściennego zależy od temperatury czynnika grzewczego, jego ochłodzenia oraz temperatury w pomieszczeniach. Płyty systemowe ogrzewania ściennego mogą być adaptowane do ogrzewania podłogowego lub ogrzewania sufitowego.

System ogrzewania ściennego można wykorzystywać także do schładzania ściennego. System suchy ogrzewania ściennego, w pełnym zakresie może stanowić konkurencję do systemu mokrego ogrzewania ściennego.

Stosowanie odzysków ciepła

Użycie tej formy stosuje się w przypadku procesów ciągłych w czasie. W praktyce forma ta jest często spotykana w systemach wentylacyjnych nawiewno-wywiewnych. Strumień powietrza zewnętrznego, posiadający niską temperaturę, jest wstępnie ogrzewany strumieniem powietrza wywiewanego, ciepłego. Strumień ciepła przekazanego w procesie jego odzysku, zmniejsza strumień ciepła niezbędny do podgrzania powietrza końcowego, które jest wprowadzone do wentylowanych pomieszczeń.

Wstępny podgrzew powietrza w wymienniku ciepła GWC

Zimne powietrze o niskiej temperaturze jest podawane do gruntowego wymiennika ciepła, gdzie dochodzi do podgrzania o kilka stopni. W okresie zimy płytowy wymiennik gruntowy „zwraca” zgromadzone ciepło w gruncie, dzięki temu zimne powietrze może być ogrzewane. Temperatura powietrza za GWC (gruntowy wymiennik ciepła), podobnie jak w lecie jest stabilna w ciągu doby, natomiast podczas mrozów powoli spada do wielkości stopni nieco powyżej zera w skali Celsjusza. Główną cechą wymiennika GWC jest zdolność

dowilżania powietrza ogrzewanego w wymienniku w czasie zimy. Wychodzące powietrze może zostać dowilżone nawet do 90 %. Ta cecha poprawia parametr wilgotności powietrza w budynku w czasie chłódów. Prawidłowe dostosowanie strugi powietrza przepływającego przez płytowy wymiennik, zapewnia maksymalnie efektywną i skuteczną wymianę ciepła.

9.2 Racjonalizacja zużycia gazu ziemnego

Wielkość potencjału racjonalizacji zużycia gazu ziemnego wynika z realizacji przedsięwzięć termomodernizacyjnych w budynkach i jest proporcjonalna do udziału gazu w rynku ciepła na terenie gminy. Również zastosowanie nowoczesnych urządzeń o większej sprawności sprzyja racjonalizacji zużycia gazu. Wzrost sprawności dla nowych urządzeń wynika z uwzględnienia następujących rozwiązań technicznych:

- lepsze rozwiązanie układu palnikowego oraz układu powierzchni ogrzewalnych kotła pozwalające na zwiększenie nominalnej sprawności kotła, a co za tym idzie sprawności średnioeksploatacyjnej;
- lepszy dobór wielkości kotła, czyli unikanie przewymiarowania;
- stosowanie kotłów kondensacyjnych, pozwalających odzyskać ze spalin ciepło parowania pary wodnej zawartej w spalinach.

Na wzrost efektywności wykorzystania gazu wpływ mają również takie działania jak:

- oszczędne gospodarowanie paliwem gazowym w zakresie ogrzewania poprzez stosowanie nowoczesnych kotłów o dużej sprawności oraz zabiegi termomodernizacyjne, których efektem będzie zmniejszenie zużycia gazu;
- racjonalne wykorzystanie paliwa gazowego w indywidualnych gospodarstwach domowych, wyrażające się oszczędzaniem gazu w zakresie przygotowania ciepłej wody użytkowej.

Racjonalizacja użytkowania gazu związana jest również z jego dystrybucją i sprowadza się do działań związanych ze zmniejszeniem strat gazu. Straty gazu w sieci dystrybucyjnej spowodowane są głównie przez nieszczelności na armaturze i sytuacje związane z awariami i remontami. Modernizacja sieci wpłynie na zmniejszenie prawdopodobieństwa awarii.

9.3 Racjonalizacja zużycia energii elektrycznej

Zmniejszenie zużycia energii elektrycznej może być realizowane na poziomie następujących podmiotów:

- zakładu energetycznego – modernizacja stacji transformatorowych i linii przesyłowych,
- zarządcy dróg, gmina - energooszczędne oświetlenie uliczne (od 25% do 50%),
- na poziomie użytkownika – wprowadzanie energooszczędnego oświetlenia pomieszczeń, modernizacja bądź wymiana energochłonnych urządzeń gospodarstwa domowego, przesuwanie poboru energii na godziny poza szczytem energetycznym (od 8% do 15% w urządzeniach gospodarstwa domowego - pralki, chłodziarki, kuchnie elektryczne, sprzęt audio-wideo itp.).

Główne kierunki racjonalizacji zużycia energii elektrycznej przez władze gminy to:

- modernizacja oświetlenia dróg, ulic i placów,
- montaż energooszczędnych opraw oświetleniowych, urządzeń automatycznego włączania i wyłączania oświetlenia,
- montaż urządzeń do regulacji natężenia oświetlenia w pomieszczeniach,

- stopniowa wymiana maszyn i urządzeń elektroenergetycznych na bardziej efektywne,
- regularna konserwacja i czyszczenie urządzeń i oświetlenia,
- zapewnienie dostępu do informacji o energooszczędnych urządzeniach elektroenergetycznych.

Klasa energetyczna to parametr określający zużycie prądu przez urządzenie zgodnie z unijnymi dyrektywami. Wskazuje on efektywność i oszczędność produktu. Nowe unijne przepisy przywracają znaną sprzed prawie 20-stu lat skalę efektywności energetycznej bez tzw. plusów, czyli od A do G. Pozwala to na większą czytelność etykiety dla konsumentów. Likwidacja plusów na etykiecie oznacza przeskalowanie. W efekcie modele w najwyższej klasie A+++ trafiły do klasy C lub innej, a te z klasy A+ nawet do klasy G. Nie ma jednak jednej reguły określającej zmianę liter wyniku takiego przeskalowania. Klasy A i B zarezerwowano dla całkowicie nowych, jeszcze bardziej oszczędnych modeli. Producenci nieustannie pracują nad rozwojem technologii co oznacza, że na rynku mogą pojawiać się nowoczesne produkty także w tych najwyższych klasach. Jednak w niektórych grupach może w ogóle nie być sprzętu z literką B lub A.

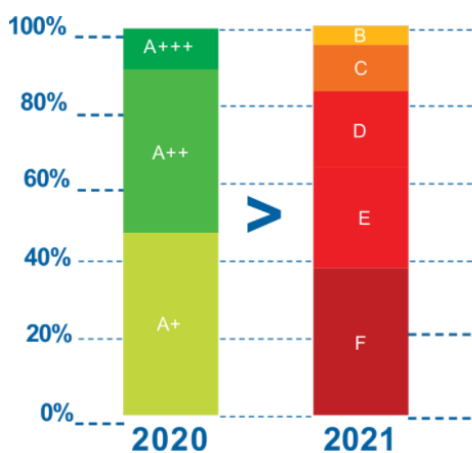

Uwaga

Urządzenia wyposażone w najnowocześniejsze technologie mogą znajdować się w klasach oznaczonych na żółto, pomarańczowo lub czerwono, a nie tylko w klasach z kolorem zielonym jak to miało miejsce na starych etykietach.

Wybór urządzeń elektrycznych z wyższą klasą energetyczną spowoduje obniżenie zużycie energii elektrycznej, co przełoży się również na oszczędności finansowe.

10 Możliwości stosowania środków poprawy efektywności energetycznej w rozumieniu art. 6 ust. 2 ustawy z dnia 20 maja 2016 r. o efektywności energetycznej

Efektywność energetyczna jest to stosunek uzyskanego efektu użytkowego urządzenia, obiektu lub instalacji do wielkości energii zużytej na jego uzyskanie. Efektywność energetyczna zależy od konstrukcji urządzeń i technologii zastosowanych w procesach wytwarzania, przesyłania i użytkowania energii i paliw. Istotnym dla zmniejszenia zużycia energii jest jej oszczędzanie, które polega na dostosowaniu efektu użytkowego do potrzeb. Poszczególne ustawy wymieniają elementy, które stanowią środki poprawy efektywności. Ustawa z dnia 20.05.2016 r. o efektywności energetycznej nakłada na jednostki sektora publicznego obowiązek zastosowania co najmniej jednego ze środków efektywności energetycznej (art. 6 ust. 1), przez które należy rozumieć, zgodnie z art. 6 ust. 2 następujące działania:

- realizacja i finansowanie przedsięwzięcia służącego poprawie efektywności energetycznej;
- nabycie urządzenia, instalacji lub pojazdu, charakteryzujących się niskim zużyciem energii oraz niskimi kosztami eksploatacji;
- wymiana eksploatowanego urządzenia, instalacji lub pojazdu na urządzenie, instalację lub pojazd, o których mowa w pkt 2, lub ich modernizacja;
- realizacja przedsięwzięcia termomodernizacyjnego w rozumieniu ustawy z dnia 21 listopada 2008 r. o wspieraniu termomodernizacji i remontów;
- wdrażanie systemu zarządzania środowiskowego, o którym mowa w art. 2 pkt 13 rozporządzenia Parlamentu Europejskiego i Rady (WE) nr 1221/2009 z dnia 25 listopada 2009 r. w sprawie dobrowolnego udziału organizacji w systemie ekzarządzania i audytu we Wspólnocie (EMAS), uchylającego rozporządzenie (WE) nr 761/2001 oraz decyzje Komisji 2001/681/WE i 2006/193/WE, potwierdzone uzyskaniem wpisu do rejestru EMAS, o którym mowa w art. 5 ust. 1 ustawy z dnia 15 lipca 2011 r. o krajowym systemie ekzarządzania i audytu (EMAS);
- realizacja gminnych programów niskoemisyjnych, o których mowa w ustawie z dnia 21 listopada 2008 r. o wspieraniu termomodernizacji i remontów.

Ustawa nakłada obowiązek informowania społeczeństwa za pomocą zwyczajowych zasad informacji o przedsięwziętych środkach służących poprawie efektywności energetycznej. Ponadto istnieje możliwość starania się o uzyskanie białego certyfikatu (rodzaj świadectwa potwierdzającego zaoszczędzenie określonej ilości energii w wyniku realizacji inwestycji służących poprawie efektywności energetycznej), który można uzyskać realizując zadania służące podniesieniu efektywności energetycznej a określone w art. 19, ust. 1 ustawy:

- izolacja instalacji przemysłowych;
- przebudowa lub remont budynku wraz z instalacjami i urządzeniami technicznymi;
- modernizacja lub wymiana:
 - oświetlenia,
 - urządzeń i instalacji wykorzystywanych w procesach przemysłowych lub w procesach energetycznych lub telekomunikacyjnych lub informatycznych,
 - lokalnych sieci ciepłowniczych i lokalnych źródeł ciepła w rozumieniu art. 2 pkt 6 i 7 ustawy z dnia 21 listopada 2008 r. o wspieraniu termomodernizacji i remontów,
 - modernizacja lub wymiana urządzeń przeznaczonych do użytku domowego;
- odzyskiwanie energii, w tym odzyskiwanie energii w procesach przemysłowych;

- ograniczenie strat:
 - związanych z poborem energii biernej,
 - sieciowych związanych z przesyłaniem lub dystrybucją energii elektrycznej lub gazu ziemnego,
 - na transformacji,
 - w sieciach ciepłowniczych,
 - związanych z systemami zasilania urządzeń telekomunikacyjnych lub informatycznych;
- stosowanie, do ogrzewania lub chłodzenia obiektów, energii wytwarzanej w instalacjach odnawialnego źródła energii, ciepła użytkowego w wysokosprawnej kogeneracji w rozumieniu ustawy z dnia 10 kwietnia 1997 r. – Prawo energetyczne lub ciepła odpadowego z instalacji przemysłowych.

Największy potencjał w zakresie oszczędności energii przedstawiają budynki. W planie skoncentrowano się na instrumentach mających doprowadzić do uruchomienia procesu renowacji budynków publicznych i prywatnych oraz do poprawy energooszczędności stosowanych w nich elementów składowych i używanych w nich urządzeń. Podkreśla się rolę sektora publicznego, który powinien dawać przykład, a także proponuje się przyspieszenie renowacji budynków publicznych poprzez wyznaczenie wiążących celów oraz wprowadzenie kryteriów efektywności energetycznej w dziedzinie wydatków publicznych.

W planie przewiduje się również, że przedsiębiorstwa infrastrukturalne będą miały obowiązek umożliwić swoim klientom zmniejszenie zużycia energii.

Ustawa z dnia 21 listopada 2008 r. o wspieraniu termomodernizacji i remontów określa następujące przedsięwzięcia służące poprawie efektywności energetycznej w zakresie przebudowy lub remontu budynków, w tym przedsięwzięcia termomodernizacyjne i remontowe:

- ocieplenie ścian, stropów, fundamentów, stropodachów lub dachów;
- modernizacja lub wymiana stolarki okiennej i drzwiowej lub wymiana oszkleń w budynkach na efektywne energetycznie;
- montaż urządzeń zacinających okna (np. rolety, żaluzje);
- izolacja cieplna, równoważenie hydrauliczne lub kompleksowa modernizacja instalacji ogrzewania lub przygotowania ciepłej wody użytkowej;
- likwidacja liniowych i punktowych mostków cieplnych;
- modernizacja systemu wentylacji poprzez montaż układu odzysku (rekuperacji) ciepła.

Nowelizacja ustawy wprowadza nową definicję „przedsięwzięcia niskoemisyjnego” – jest to przygotowanie i realizacja przedsięwzięcia, którego przedmiotem jest ulepszenie, w wyniku którego następuje:

- wymiana urządzeń lub systemów grzewczych na spełniające standardy niskoemisyjne, z wyłączeniem kotłów na paliwo stałe spełniających wymagania klasy 5 zgodnie z normą przenoszącą europejską normę EN 303-5:2012,
- likwidacja urządzeń lub systemów grzewczych w tych budynkach, które nie spełniają standardów niskoemisyjnych, z wyłączeniem kotłów na paliwo stałe spełniających wymagania klasy 5 zgodnie z normą przenoszącą europejską normę EN 303-5:2012, oraz przyłączenie lub modernizacja przyłączenia budynku mieszkalnego jednorodzinnego do sieci ciepłowniczej, elektroenergetycznej, wraz z zainstalowaniem w tych budynkach niezbędnych urządzeń lub systemów grzewczych
- zapewnienie budynkowi mieszkalnemu jednorodzinnemu dostępu do energii z zewnętrznej instalacji odnawialnego źródła energii w rozumieniu ustawy z dnia 20 lutego 2015 r. o odnawialnych źródłach

energii oraz dostępu do pompy ciepła, wraz z zainstalowaniem urządzeń służących doprowadzaniu energii elektrycznej z tej instalacji oraz zainstalowaniem w tych budynkach niezbędnych urządzeń lub systemów grzewczych

- zmniejszenie zapotrzebowania budynków mieszkalnych jednorodzinnych na energię dostarczaną na potrzeby ich ogrzewania i podgrzewania wody użytkowej, jeżeli równocześnie:
 - następuje wymiana urządzeń lub systemów grzewczych w tych budynkach, które nie spełniają standardów niskoemisyjnych, na spełniające standardy niskoemisyjne albo
 - następuje wymiana urządzeń lub systemów grzewczych w tych budynkach, które nie spełniają standardów niskoemisyjnych, oraz budowa albo modernizacja przyłącza gazowego albo elektroenergetycznego do budynku mieszkalnego jednorodzinnego, albo
 - następuje likwidacja urządzeń lub systemów grzewczych w tych budynkach, które nie spełniają standardów niskoemisyjnych, oraz budowa przyłącza ciepłowniczego do budynku mieszkalnego jednorodzinnego, albo
 - istniejące urządzenia lub systemy grzewcze spełniają standardy niskoemisyjne, albo
 - budynek mieszkalny jednorodzinny jest przyłączony do sieci ciepłowniczej, albo
 - budynek mieszkalny jednorodzinny jest przyłączony, na potrzeby ogrzewania budynku, do sieci gazowej lub elektroenergetycznej, albo
 - w budynku mieszkalnym jednorodzinym jest wykorzystywany kocioł na paliwo stałe spełniający wymagania klasy 5 zgodnie z normą przenoszącą europejską normę EN 303-5:2012

Ustawa zakłada, iż w celu ograniczenia emisji zanieczyszczeń i poprawy jakości powietrza oraz poprawy efektywności energetycznej budynków w gminie, gmina może realizować przedsięwzięcia niskoemisyjne na rzecz najmniej zamożnych gospodarstw domowych w budynkach mieszkalnych jednorodzinnych, w tym w szczególności tych, których członkami są osoby mające prawo do korzystania ze świadczeń pieniężnych na podstawie ustawy z dnia 12 marca 2004 r. o pomocy społecznej.

Przedsięwzięcia niskoemisyjne są współfinansowane ze środków Funduszu na podstawie porozumienia zawieranego w imieniu i na rzecz ministra właściwego do spraw klimatu przez Narodowy Fundusz Ochrony Środowiska i Gospodarki Wodnej, zwany dalej „Narodowym Funduszem”. Gmina musi zobowiązać się do spełnienia pięciu warunków:

- obowiązywania na terenie Gminy uchwały w celu zapobieżenia negatywnemu oddziaływaniu na zdrowie ludzi lub na środowisko, wprowadzająca ograniczenia lub zakazy w zakresie eksploatacji instalacji, w których następuje spalanie paliw, o której mowa w art. 96 ust. 1 ustawy z dnia 27 kwietnia 2001 r. – Prawo ochrony środowiska,
- realizacji przedsięwzięć niskoemisyjnych w nie mniej niż 1% łącznej liczby budynków mieszkalnych jednorodzinnych na obszarze gminy lub nie mniej niż 20 takich budynków oraz nie więcej niż 12% łącznej liczby takich budynków, z wyłączeniem miast, których liczba mieszkańców przekracza 100 000,
- wymiany lub likwidacji urządzeń lub systemów grzewczych lub systemów podgrzewających wodę użytkową, nie spełniających wymagań niskoemisyjnych, nie mniej niż 80% budynków mieszkalnych jednorodzinnych,
- zmniejszenia zapotrzebowania na energię dostarczaną na potrzeby ogrzewania budynku mieszkalnego jednorodzinnego i podgrzewania wody użytkowej, liczonego łącznie dla wszystkich przedsięwzięć niskoemisyjnych, na poziomie nie mniejszym niż 30% energii finalnej

- zabezpieczenia w swoim budżecie środków finansowych pochodzących z dochodów własnych lub ze środków krajowych i zagranicznych, których suma stanowi 30% kosztów realizacji porozumienia, a w przypadku miast, których liczba mieszkańców przekracza 100 000 – więcej niż 30% kosztów realizacji porozumienia.

Stroną porozumienia, reprezentującą gminy i wykonującą ich prawa i obowiązki wynikające z realizacji i zapewnienia utrzymania efektów przedsięwzięć niskoemisyjnych, może być związek międzygminny, powiat lub związek metropolitalny, przy czym warunki muszą być spełnione indywidualnie przez każdą gminę, na obszarze której będą realizowane przedsięwzięcia niskoemisyjne.

Przedsięwzięcia niskoemisyjne realizowane na podstawie porozumień w zasadniczej części, tj. nie więcej niż 70%, będą finansowane ze środków Funduszu Termomodernizacji i Remontów prowadzonego przez Bank Gospodarstwa Krajowego. Gmina zobowiązana jest zabezpieczyć w swoim budżecie pozostałą część środków finansowych, tj. 30% kosztów realizacji porozumienia. Mogą to być środki pochodzące zarówno z dochodów własnych, jak i ze środków krajowych i zagranicznych.

10.1 Źródła finansowania

Zgodnie z art. 6 ustawy o efektywności energetycznej jednostka sektora publicznego, realizując swoje zadania, stosuje, co najmniej jeden z wymienionych w ustawie środków poprawy efektywności energetycznej. Środkami tymi są:

- realizacja i finansowanie przedsięwzięcia służącego poprawie efektywności energetycznej;
- nabycie urządzenia, instalacji lub pojazdu, charakteryzujących się niskim zużyciem energii oraz niskimi kosztami eksploatacji;
- wymiana eksploatowanego urządzenia, instalacji lub pojazdu na urządzenie, instalację lub pojazd, o których mowa w pkt 2, lub ich modernizacja;
- realizacja przedsięwzięcia termomodernizacyjnego w rozumieniu ustawy z dnia 21 listopada 2008 r. o wspieraniu termomodernizacji i remontów;
- wdrażanie systemu zarządzania środowiskowego, o którym mowa w art. 2 pkt 13 rozporządzenia Parlamentu Europejskiego i Rady (WE) nr 1221/2009 z dnia 25 listopada 2009 r. w sprawie dobrowolnego udziału organizacji w systemie ekzarządzania i audytu we Wspólnocie (EMAS), uchylającego rozporządzenie (WE) nr 761/2001 oraz decyzje Komisji 2001/681/WE i 2006/193/WE, potwierdzone uzyskaniem wpisu do rejestru EMAS, o którym mowa w art. 5 ust. 1 ustawy z dnia 15 lipca 2011 r. o krajowym systemie ekzarządzania i audytu (EMAS).

W Polsce istnieje obecnie dużo możliwości wsparcia inwestycji w poprawę efektywności energetycznej. Wspierany jest szereg przedsięwzięć z tym związanych od zarządzania energią, poprzez inwestycje we wszelkiego rodzaju źródła energii odnawialnej (kolektory słoneczne, elektrownie wodne, elektrownie i ciepłownie na biomasę i biogaz, geotermia), termomodernizacje budynków i inne. Finansowanie skierowane jest do każdej z możliwych grup odbiorców, są to:

- Samorządy i jednostki budżetowe;
- Przedsiębiorcy oraz rolnicy;
- Osoby fizyczne oraz wspólnoty mieszkaniowe.

Poniżej przedstawiono możliwości wsparcia finansowego efektywności energetycznej.

I. Wojewódzki Fundusz Ochrony Środowiska i Gospodarki Wodnej w Toruniu

Czyste Powietrze to program, którego celem jest zmniejszenie lub uniknięcie emisji pyłów i innych zanieczyszczeń wprowadzanych do atmosfery przez domy jednorodzinne. Program skupia się na wymianie starych pieców i kotłów na paliwo stałe oraz termomodernizacji budynków jednorodzinnych by efektywnie zarządzać energią. Program skierowany jest do osób fizycznych będących właścicielami domów jednorodzinnych lub osób posiadających zgodę na rozpoczęcie budowy budynku jednorodzinnego. Dotacje i pożyczki będą udzielane za pośrednictwem *Wojewódzkiego Fundusz Ochrony Środowiska i Gospodarki Wodnej w Toruniu*.

Program przewiduje dofinansowanie m.in. na: wymianę starych źródeł ciepła (pieców i kotłów na paliwo stałe) oraz zakup i montaż nowych źródeł ciepła, spełniających wymagania programu docieplenie przegród budynku wymianę stolarki okiennej i drzwiowej, montaż lub modernizację instalacji centralnego ogrzewania i ciepłej wody użytkowej, instalację odnawialnych źródeł energii (kolektorów słonecznych i instalacji fotowoltaicznej), montaż wentylacji mechanicznej z odzyskiem ciepła.

Od 1 stycznia 2022 r. nie będzie można otrzymać dotacji na zakup kotła węglowego w programie „Czyste Powietrze”.

Uzasadnienie wprowadzenia zmian:

1. Wytyczne Komisji Europejskiej,
2. Zapisy Krajowego Planu Odbudowy oraz Polskiego Ładu,
3. Obowiązujące uchwały antysmogowe w poszczególnych województwach, które nakazują wymianę starych kotłów węglowych i ograniczają możliwość stosowania paliwa stałego – węgla.

Realizacja programu - lata 2018-2029. Podpisywanie umów do 31.12.2027 r.

W Urzędzie Miejskim w Kowalewie Pomorskim, w biurze Referatu Ochrony Środowiska, Rolnictwa i Ewidencji Gospodarczej znajduje się **Punkt informacyjno-konsultacyjny do obsługi mieszkańców na potrzeby programu „Czyste Powietrze”**.

EKO-KLIMAT– woda, powietrze, ziemia - Preferencyjny Program Pożyczkowy Wojewódzkiego Funduszu Ochrony Środowiska i Gospodarki Wodnej w Toruniu.

Termin naboru wniosków: **od dnia 01.09.2021 r. do dnia 31.10.2027 r. lub do wyczerpania środków.**

Beneficjenci: osoby fizyczne, osoby prawne, jednostki organizacyjne nieposiadające osobowości prawnej.

Rodzaje przedsięwzięć proekologicznych dofinansowywanych w ramach Programu:

Transformacja energetyczna gospodarki:

- Budowa/przebudowa oświetlenia zewnętrznego/wewnętrznego, z zastrzeżeniem wymogów:
 - budowa - zasilanie wyłącznie ze źródeł oze przy minimalnym zużyciu energii elektrycznej 3 MWh/rok,
 - przebudowa - zmniejszenie zużycia energii elektrycznej nie mniej niż 10 MWh/rok;
- Budowa/przebudowa sieci ciepłowniczej/źródła ciepłowniczego;
- Budowa instalacji odnawialnych źródeł energii i/lub magazynów energii elektrycznej;
- Budowa/przebudowa biogazowni.

Poprawa jakości powietrza:

- Poprawa efektywności energetycznej budynków z wyłączeniem wnioskodawców uprawnionych do uzyskania dofinansowania w ramach programu Czyste Powietrze;
- Zakup pojazdów elektrycznych oraz napędzanych gazem ziemnym (CNG/LNG), wodorem, których planowany minimalny przebieg roczny będzie wynosił 20 tys. km;
- Budowa/przebudowa sieci gazowych;
- Budowa stacji gazu ziemnego, stacji ładowania;
- Zakup zamiatarek z funkcją zbierania zanieczyszczeń, w tym pyłów.

Szczegółowe informacje i aktualne nabory dostępne są na stronie internetowej:

https://wfosiq.w.torun.pl/strona-291-oferta_finansowania.html

II. Regionalny Program Operacyjny Województwa Kujawsko-Pomorskiego

Obecnie nie ma aktualnych naborów na działania związane z efektywnością energetyczną.

Informacje o naborach dostępne są na stronie internetowej: <https://mojregion.eu/rpo/>

III. Bank Gospodarstwa Krajowego

Premia termomodernizacyjna

O premię termomodernizacyjną mogą się ubiegać właściciele lub zarządcy:

- budynków mieszkalnych, zbiorowego zamieszkania,
- budynków użyteczności publicznej stanowiących własność jednostek samorządu terytorialnego i wykorzystywanych przez nie do wykonywania zadań publicznych,
- lokalnej sieci ciepłowniczej,
- lokalnego źródła ciepła.

Z premii mogą korzystać inwestorzy bez względu na status prawny z wyłączeniem jednostek budżetowych i samorządowych zakładów budżetowych, a więc np.: osoby prawne (m.in. spółdzielnie mieszkaniowe i spółki prawa handlowego), jednostki samorządu terytorialnego, wspólnoty mieszkaniowe, osoby fizyczne (w tym właściciele domów jednorodzinnych). Wysokość premii termomodernizacyjnej wynosi 20% kwoty kredytu wykorzystanego na realizację przedsięwzięcia termomodernizacyjnego.

Premia remontowa

O dofinansowanie projektu w ramach premii remontowej, mogą się ubiegać właściciele lub zarządcy budynków wielorodzinnych, których użytkowanie rozpoczęto przed dniem 14 sierpnia 1961 roku. Z premii mogą skorzystać wyłącznie: osoby fizyczne, wspólnoty mieszkaniowe z większością udziałem osób fizycznych, spółdzielnie mieszkaniowe, товариства будownицтва społecznego.

Premia remontowa przysługuje inwestorowi z tytułu realizacji przedsięwzięcia remontowego i stanowi spłatę części kredytu zaciągniętego przez inwestora. Wysokość premii remontowej wynosi 20% kwoty kredytu wykorzystanego na realizację przedsięwzięcia remontowego.

Premia kompensacyjna

O dofinansowanie projektu w ramach premii kompensacyjnej, mogą się ubiegać właściciele budynków mieszkalnych oraz właściciele części budynków mieszkalnych, w których w okresie między 12 listopada 1994 roku a 25 kwietnia 2005 roku znajdowały się lokale kwaterunkowe. Z premii może skorzystać osoba fizyczna, która jest właścicielem budynku mieszkalnego z co najmniej jednym lokalem kwaterunkowym albo właścicielem części budynku mieszkalnego i która była właścicielem tego budynku mieszkalnego albo tej

części budynku także w dniu 25 kwietnia 2005 roku albo nabyła ten budynek albo tę część budynku w drodze spadkobrania od osoby będącej w tym dniu właścicielem.

IV. Pozostałe sposoby finansowania:

- Bank Ochrony Środowiska.

10.2 Zrealizowane i planowane przedsięwzięcia dot. efektywności energetycznej

W zakresie wymiany źródeł ciepła

Zgodnie z Uchwałą nr VII/56/19 Rady Miejskiej w Kowalewie Pomorskim z dn. 30 maja 2019 r. (Dz.U. Woj. Kuj-Pom. z 2019, poz. 3338) gmina Kowalewo Pomorskie dofinansowuje wymianę źródeł ciepła opalanych paliwami stałymi w lokalach mieszkalnych. Od 2019 roku corocznie przeznaczonych z budżetu gminy 30.000,00 zł co umożliwi wymianę źródła ciepła 15 Beneficjentom. W kolejnych latach planowane są kolejne dofinansowania wymiany źródeł ciepła skierowane do lokali wykorzystywanych na cele mieszkalne. Zestawienie wymienionych źródeł ciepła od 2019 r.:

Rok	Kocioł na paliwo kopalne	Kocioł na biomasę	Węzeł gazowy	Łączna ilość wymienionych źródeł ciepła
2019	1	1	5	7
2020	3	-	8	11
2021	-	1	14	15

W zakresie instalacji odnawialnych źródeł energii

W 2021 r. podpisana została umowa o dofinansowanie projektu złożonego przez Gminę Kowalewo Pomorskie pn. „Poprawa bezpieczeństwa energetycznego poprzez dywersyfikację źródeł energii na terenie gminy Kowalewo Pomorskie” w ramach którego wsparte zostaną mikroinstalacje OZE, które składać się będą z instalacji fotowoltaicznych i powietrznych pomp ciepła. Zostaną one umiejscowione na terenie gospodarstw domowych w gminie Kowalewo Pomorskie.

Poza dotacją Projekt będzie finansowany z wpłat od mieszkańców – ostatecznych beneficjentów oraz ze środków własnych gminy (koszt inspektora nadzoru).

Planowany termin realizacji projektu to 2022 r. Na chwilę obecną nie są planowane do realizacji nowe projekty dofinansowujące montaż instalacji OZE.

W zakresie oświetlenia ulicznego

Modernizacja oświetlenia ulicznego na terenie miasta i gminy Kowalewo Pomorskie będzie realizowane na przełomie I półrocza 2022 r.

11 Prognoza zapotrzebowania na ciepło, energię elektryczną i paliwa gazowe do roku 2037

Gmina Kowalewo Pomorskie realizuje i organizuje zaopatrzenie w ciepło, energię elektryczną i paliwa gazowe zgodnie z założeniami „Polityki Energetycznej Polski do roku 2040”. Istotnym elementem wspomaganie realizacji polityki energetycznej jest aktywne włączenie się władz regionalnych w realizację jej celów, w tym poprzez przygotowywane na szczeblu wojewódzkim, powiatowym lub gminnym strategii rozwoju energetyki.

Najważniejszymi elementami polityki energetycznej realizowanymi na szczeblu miejskim powinny być:

- dążenie do oszczędności paliw i energii w sektorze publicznym poprzez realizację działań określonych w Krajowym Planie Działań na rzecz efektywności energetycznej;
- maksymalizacja wykorzystania istniejącego lokalnie potencjału energetyki odnawialnej,
- modernizacja i dostosowanie do aktualnych potrzeb odbiorców sieci dystrybucji energii elektrycznej.

11.1 Prognoza zapotrzebowania na ciepło – założenia ogólne

Prognozę potrzeb cieplnych w gminie opracowano uwzględniając podstawowe czynniki mające wpływ na zmiany zapotrzebowania na ciepło:

- potrzeby nowego budownictwa,
- przewidywane zmiany liczby ludności gminy,
- wpływ działań termomodernizacyjnych u istniejących odbiorców,
- racjonalizacja zużycia energii,
- działania na rzecz zrównoważonej energii zadeklarowane przez Samorząd Gminy.

Poniżej przedstawiono prognozę zmian dotyczącą liczby ludności opracowaną na podstawie analizy danych historycznych z GUS-u i wynikających z niej tendencji.

Na podstawie zmian wielkości powierzchni użytkowych mieszkalnictwa od 1995 do chwili obecnej wg GUS-u założono przyrost powierzchni w gminie. Poniżej zestawiono przewidywany przyrost powierzchni użytkowej w poszczególnych sektorach budownictwa, który zostanie wykorzystany do dalszych obliczeń.

Tabela 15. Przewidywany przyrost powierzchni użytkowej w sektorach budownictwa do 2037 r.

Rok	Powierzchnia użytkowa [m ²]		
	Mieszkalnictwo	Budynki komunalne i użyteczności publicznej	Działalność gospodarcza
2020	300 790	24 144	163 131
2025	316 137	24 265	176 887
2037	359 971	24 627	222 035

Źródło: opracowanie własne na podstawie GUS i danych UM Kowalewo Pomorskie

Przyrost powierzchni wynika ze wzrostu standardów mieszkaniowych oraz realizacji nowych inwestycji związanych z ogólnym, sukcesywnym rozwojem gminy. Przyrost wpłynie na zmianę zapotrzebowania na ciepło i moc cieplną. W zależności od kierunków obranych przez władze gminy, przedsiębiorstw energetycznych oraz samych mieszkańców, zapotrzebowanie na energię cieplną może być dużo mniejsze niż w przypadku braku jakichkolwiek działań. Emisja zanieczyszczeń do atmosfery może ulec nawet zmniejszeniu, mimo ogólnego rozwoju gminy. Stanie się tak, w przypadku realizacji działań określonych w dalszej części dokumentu.

Ze względu na realizowany, zrównoważony rozwój budownictwa w gminie i spełniający wymagania ochrony środowiska, za najkorzystniejszy kierunek rozwoju zaspokojenia potrzeb energetycznych uznano dalszą eliminację węgla i jego pochodnych na rzecz wykorzystywania paliw o niższej emisyjności zanieczyszczeń lub wymiana urządzeń grzewczych na nowoczesne, niskoemisyjne, a także zwiększenie wykorzystania odnawialnych źródeł energii.

Prognoza zapotrzebowania na energię ciepłą została opracowana w dwóch scenariuszach. Założenia do scenariuszy zostały przyjęte na podstawie analiz aktualnego stanu technicznego infrastruktury, wykorzystania i potencjału energii ze źródeł odnawialnych, danych otrzymanych od przedsiębiorstw energetycznych na terenie gminy oraz aktualnego bilansu energetycznego.

Ze względu na trudne do przewidzenia zmiany w gospodarce i mieszkalnictwie, prognozę zapotrzebowania na energię ciepłą została opracowana dla scenariusza „pozytywnego” i „negatywnego”. Scenariusz pozytywny – optymistyczny, pokazuje wymierne efekty działań „ekoenergetycznych” i „prośrodowiskowych”. Wariant negatywny tzw. „zaniechania”, jest swojego rodzaju ostrzeżeniem przed brakiem realizacji działań określonych w dokumencie.

Oprócz wyżej wymienionych założono, że budowa nowych obiektów będzie odbywać się wg obowiązujących norm (coraz bardziej energooszczędne budynki – założono 2 różne wskaźniki dla 2 scenariuszy).

11.2 Scenariusz 1 optymistyczny – zrównoważonego rozwoju energetycznego

Wariant ten zakłada:

- Zmniejszenie zapotrzebowania ciepła w wyniku termomodernizacji istniejących budynków,
- Wymiana części kotłowni i domowych ogrzewań węglowych na bardziej ekologiczne w tym OZE,
- Budowanie wg obowiązujących norm (coraz bardziej energooszczędne budynki – założono zmniejszona energochłonność: od 80 do 100 [kWh/m²rok] dla poszczególnych sektorów budownictwa),
- Poprawa sprawności całkowitej systemów grzewczych i przygotowania c.w.u. (wzrost do 80% dla c.w.u. oraz 90% dla systemów grzewczych w budynkach nowych i poddanych termomodernizacji),

Do wyznaczenia średniego wskaźnika energochłonności budynków w gminie założono intensywną termomodernizację istniejących budynków. Oparto się na założeniach jak w poniższej tabeli.

Tabela 16. Założony odsetek powierzchni budynków poddanych kompleksowej termomodernizacji³

Grupa wiekowa budynków		Procent budynków poddanych kompleksowej termomodernizacji w danym roku		
		2020	2025	2037
Mieszkalnictwo	Do 1966	45%	55%	70%
	1967-1985	35%	45%	60%
	1986-1992	25%	35%	50%
	1993-1996	15%	30%	45%
	1997-2013	5%	20%	35%
	2014-2020	0%	10%	25%
	łącznie*	27%	33%	51%
Sektor działalności gospodarczej	Do 1966	40%	50%	70%
	1967-1985	35%	45%	65%
	1986-1992	30%	40%	60%
	1993-1996	15%	25%	45%
	1997-2013	10%	20%	40%
	2014-2020	0%	10%	30%
	łącznie*	16%	23%	37%
Budynki gminne i użyteczności publicznej	Do 1966	31%	41%	100%
	1967-1985	79%	90%	100%
	1986-1992	0%	0%	0%
	1993-1996	100%	100%	100%
	1997-2013	18%	30%	100%
	2014-2020	100%	100%	100%
	łącznie*	25%	33%	100%

Źródło: Opracowanie własne, *średnia ważona

Potrzeby nowego budownictwa – wskaźniki energochłonności

Obecnie wznoszone w Polsce budynki mieszkalne mają średnie zużycie energii cieplnej 90-120 kWh/m²rok (są to wartości teoretyczne, w rzeczywistości współczynnik „E” dochodzi do 150 kWh/m²rok). Obowiązujące Rozporządzenie Ministra Infrastruktury z dnia 12 kwietnia 2002 r. w sprawie warunków technicznych, jakim powinny odpowiadać budynki i ich usytuowanie wyznacza wartość graniczną wskaźnika E (w odniesieniu do kubatury) wynosi od 29 do 37,4 kWh/m³rok (jest on odniesiony do kubatury). Można się spodziewać, że w najbliższych latach wskaźniki zużycia energii w Polsce ulegną zmniejszeniu. Zapotrzebowanie na ciepło dla domu niskoenergetycznego kształtuje się na poziomie od 30 do 60 kWh/(m²rok). W przypadku budynku tradycyjnego wzniesionego zgodnie z obowiązującymi przepisami wartość ta jak już wcześniej wspomniano wynosi od 90 do 120 kWh/m² rok. Dom pasywny potrzebuje poniżej 15 kWh/m² rok.

Do niniejszego scenariusza założono uśrednione wskaźniki sezonowego zużycia energii na potrzeby ogrzewania, wentylacji oraz podgrzania ciepłej wody użytkowej (wraz ze stratami) podyktowane obowiązującymi od 2019 roku:

Lata 2019-2023:

- Sektor budownictwa mieszkaniowego - 70 kWh/m²rok.
- Sektor budownictwa mieszkaniowego wielorodzinnego - 75 kWh/m²rok.

³ W przypadku sektora gminnego oraz mieszkalnictwa dane dla roku bazowego opracowane na podstawie informacji uzyskanych od zarządców budynków i ankietyzacji, w przypadku działalności gospodarczej dane dla roku bazowego to założone wartości na podstawie uśrednionych danych z kilkunastu gmin województwa mazowieckiego, wartości dla lat przyszłych we wszystkich sektorach są wartościami założonymi

- Sektor budownictwa użyteczności publicznej - 45 kWh/m²rok.
- Sektor produkcyjno-usługowy i handlowy – 70 kWh/m²rok.

Lata 2019-2035:

- Sektor budownictwa mieszkaniowego - 55 kWh/m²rok.
- Sektor budownictwa mieszkaniowego wielorodzinnego - 67 kWh/m²rok.
- Sektor budownictwa użyteczności publicznej – 38 kWh/m²rok.
- Sektor produkcyjno-usługowy i handlowy - 57 kWh/m²rok.

Dla budynków poddanych kompleksowej termomodernizacji założono uśrednione dla lat 2022-2037 wskaźniki od 60-90 kWh/m²rok dla wszystkich sektorów.

11.2.1 Prognoza zapotrzebowania na ciepło – wszystkie sektory budownictwa

Na podstawie założeń ogólnych, dotyczących przyrostu powierzchni użytkowej w poszczególnych sektorach budownictwa oraz założeń dla scenariusza optymistycznego, dotyczących odsetka przeprowadzonych termomodernizacji oraz założonych wskaźników energochłonności dla nowobudowanych budynków dokonano obliczeń zużycia energii, które przedstawiono poniżej.

Tabela 17. Zużycie energii cieplnej i zapotrzebowanie na moc dla sektorów budownictwa w gminie wg scenariusza optymistycznego.

Sektor	Zakres	Rok bazowy	2025*		2037*	
Mieszkalnictwo	Energia użytkowa [GJ/rok]	162 346	162 238	-0,07%	155 607	-4,15%
	Energia końcowa łącznie [GJ/rok]	279 555	275 877	-1,32%	259 113	-7,31%
	Uśredniony wskaźnik zużycia energii [kWh/m ² rok]	149,9	142,6	-4,92%	120,1	-19,91%
	Szacunkowe zapotrzebowanie na moc [MW]	39,14	38,62	-1,32%	36,28	-7,31%
Działalność gospodarcza	Energia użytkowa [GJ/rok]	65 190	67 858	4,09%	71 821	10,17%
	Energia końcowa łącznie [GJ/rok]	101 278	100 373	-0,89%	101 034	-0,24%
	Uśredniony wskaźnik zużycia energii [kWh/m ² rok]	111	106,6	-4,00%	89,9	-19,06%
	Szacunkowe zapotrzebowanie na moc [MW]	14,18	14,05	-0,89%	14,14	-0,24%
Budynki gminne/ użyteczności publicznej	Energia użytkowa [GJ/rok]	7 789	7 780	-0,11%	6 469	-16,94%
	Energia końcowa łącznie [GJ/rok]	11 500	11 395	-0,91%	9 161	-20,34%
	Uśredniony wskaźnik zużycia energii [kWh/m ² rok]	93,9	93,3	-0,61%	76,5	-18,57%
	Szacunkowe zapotrzebowanie na moc [MW]	1,61	1,60	-0,91%	1,28	-20,34%
łącznie	Energia użytkowa [GJ/rok]	235 325	237 876	1,08%	233 898	-0,61%
	Energia końcowa łącznie [GJ/rok]	392 333	387 645	-1,19%	369 308	-5,87%
	Uśredniony wskaźnik zużycia energii [kWh/m ² rok]	134,2	127,9	-4,63%	107,2	-20,05%
	Szacunkowe zapotrzebowanie na moc [MW]	54,93	54,27	-1,19%	51,70	-5,87%

*zmiana w % w stosunku do roku bazowego, Źródło: Opracowanie własne

Wykres 2. Zużycie energii dla budownictwa na terenie gminy, łącznie na potrzeby grzewcze, wg scenariusza optymistycznego.

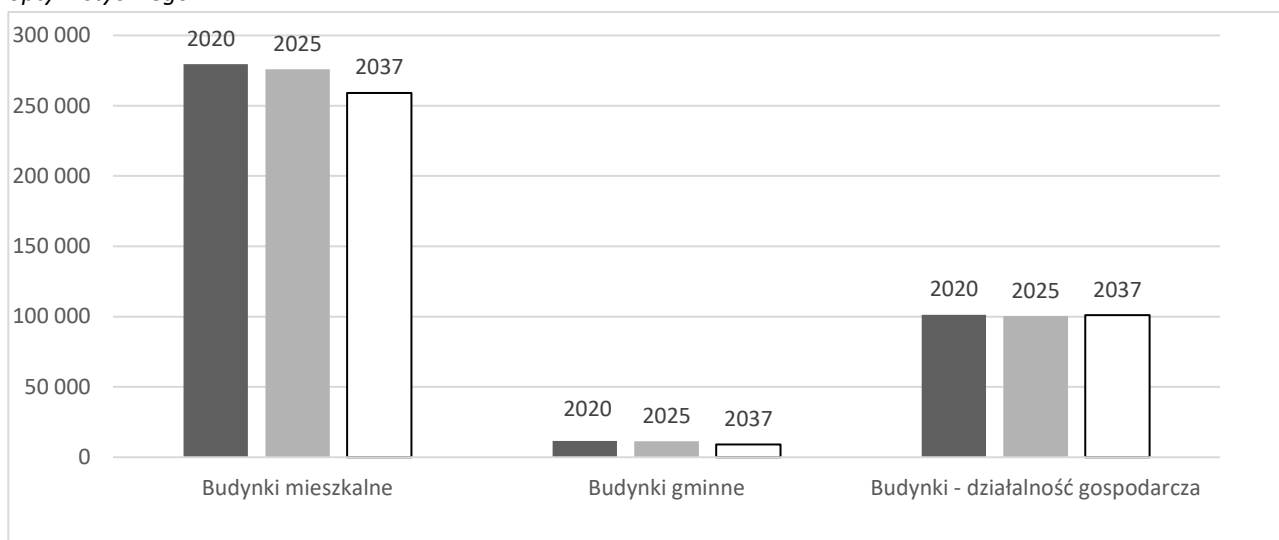

Źródło: Opracowanie własne.

Reasumując, wariant optymistyczny pokazuje, jak duży wpływ na zmniejszenie zużycia energii mają działania inwestycyjne związane z termomodernizacją oraz szeroko pojętym zrównoważonym rozwojem energetycznym. Mimo przewidywanego dużego wzrostu powierzchni ogrzewanej w gminie (ok. +24,3%) do 2037 roku nastąpi ok. 5,9 % spadek zużycia energii końcowej.

Najbardziej miarodajny dla energochłonności budownictwa jest wskaźnik energochłonności, który przy realizacji scenariusza optymistycznego obniży się o ok. 20,1%.

11.3 Scenariusz 2 zaniechania – brak lub znikome działania na rzecz zrównoważonego rozwoju energetycznego

Opracowany scenariusz 2 prognozy zapotrzebowania na energię ciepłą uwzględnia założenia ogólne (jednakowe dla obu scenariuszy) oraz w odróżnieniu do scenariusza 1:

- Znikomy lub zerowy odsetek budynków poddanych termomodernizacji,
- Podobny do obecnego bilans paliw jako nośników energii grzewczej,
- Poprawa komfortu zamieszkiwania,
- Niewielka poprawa sprawności systemów grzewczych (wzrost do 80%),
- Sprawność systemów do przygotowania c.w.u. na poziomie do 70%,
- Budowanie wg obowiązujących norm - założono większe wskaźniki niż dla scenariusza 1:
 - Sektor budownictwa mieszkalnego jednorodzinne - 90-100 kWh/m²rok.
 - Sektor budownictwa mieszkalnego wielorodzinnego - 80-90 kWh/m²rok.
 - Sektor budownictwa użyteczności publicznej - 80 kWh/m²rok.
 - Sektor produkcyjno-usługowy i handlowy – 80-90 kWh/m²rok.

Dla budynków poddanych kompleksowej termomodernizacji założono uśrednione dla lat 2019-2036 wskaźniki:

- Sektor budownictwa mieszkalnego – 80-90 kWh/m²rok.
- Sektor budownictwa mieszkalnego wielorodzinnego – 80-90 kWh/m²rok.
- Sektor budownictwa użyteczności publicznej – 70-80 kWh/m²rok.
- Sektor produkcyjno-usługowy i handlowy – 70-80 kWh/m²rok.

11.3.1 Prognoza zapotrzebowania na ciepło – wszystkie sektory budownictwa

Na podstawie założeń ogólnych (jak w scenariuszu 1) oraz założeń dla scenariusza zaniechania, dokonano obliczeń dotyczących zużycia energii przedstawionych w poniższej tabeli:

Tabela 18. Zużycie energii cieplnej i zapotrzebowanie na moc budownictwa w gminie wg scenariusza zaniechania.

Sektor	Zakres	Rok bazowy	2025*		2037*	
Mieszkalnictwo	Energia użytkowa [GJ/rok]	162 346	168 976	4,08%	187 911	15,75%
	Energia końcowa łącznie [GJ/rok]	279 555	287 680	2,91%	310 886	11,21%
	Uśredniony wskaźnik zużycia energii [kWh/m ² rok]	149,9	148,5	-0,97%	145,0	-3,28%
	Szacunkowe zapotrzebowanie na moc [MW]	39,14	40,28	2,91%	43,52	11,21%
Działalność gospodarcza	Energia użytkowa [GJ/rok]	65 190	70 637	8,36%	88 516	35,78%
	Energia końcowa łącznie [GJ/rok]	101 278	107 577	6,22%	128 253	26,63%
	Uśredniony wskaźnik zużycia energii [kWh/m ² rok]	111	110,9	-0,07%	110,7	-0,24%
	Szacunkowe zapotrzebowanie na moc [MW]	14,18	15,06	6,22%	17,96	26,63%
Budynki gminne/ użyteczności publicznej	Energia użytkowa [GJ/rok]	7 789	7 831	0,53%	7 955	2,13%
	Energia końcowa łącznie [GJ/rok]	11 500	11 735	2,04%	11 860	3,13%
	Uśredniony wskaźnik zużycia energii [kWh/m ² rok]	93,9	93,9	0,03%	94,0	0,13%
	Szacunkowe zapotrzebowanie na moc [MW]	1,61	1,64	2,04%	1,66	3,13%
łącznie	Energia użytkowa [GJ/rok]	235 325	247 443	5,15%	284 382	20,85%
	Energia końcowa łącznie [GJ/rok]	392 333	406 992	3,74%	450 998	14,95%
	Uśredniony wskaźnik zużycia energii [kWh/m ² rok]	134,2	133,1	-0,80%	130,4	-2,80%
	Szacunkowe zapotrzebowanie na moc [MW]	54,93	56,98	3,74%	63,14	14,95%

*zmiana w % w stosunku do roku bazowego, Źródło: Opracowanie własne.

Wykres 3. Zużycie energii dla budownictwa na terenie gminy dla poszczególnych sektorów na potrzeby grzewcze, wg scenariusza zaniechania.

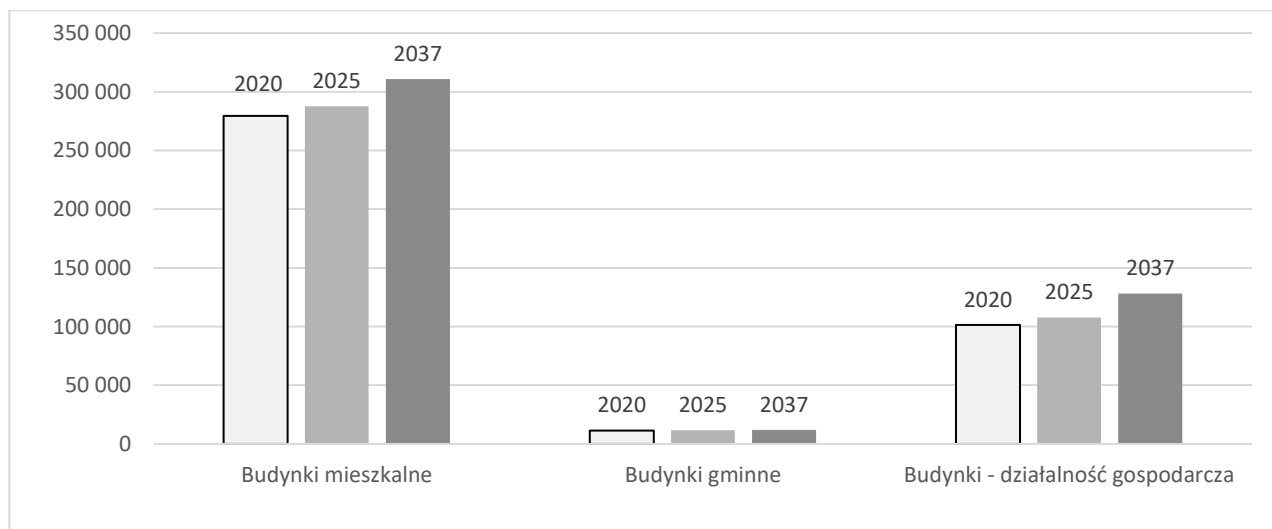

Źródło: Opracowanie własne.

Scenariusz zaniechania działań na rzecz zrównoważonego rozwoju energetycznego wpłynie na zwiększenie zużycia energii i zapotrzebowania na moc w gminie. Według obliczeń, wzrost wyniesie ok. 15%. Taki scenariusz przyczyni się również do zwiększenia emisji zanieczyszczeń pochodzących z procesów spalania paliw. Jest on swojego rodzaju ostrzeżeniem dla władz samorządowych oraz mieszkańców przed stagnacją w działaniach na rzecz ogólnie pojętego zrównoważonego rozwoju energetycznego.

11.4 Prognoza zapotrzebowania na energię elektryczną

Prognozę przygotowano w oparciu o analizy i oszacowania własne korzystając również z prognozy krajowego zapotrzebowania na energię do 2030 r., danych od dystrybutora energii elektrycznej oraz danych historycznych GUS. Zużycie w roku bazowym zostało określone na podstawie rocznego zużycia energii elektrycznej, jak w rozdziale 4.

Opracowana prognoza zapotrzebowania na energię elektryczną przedstawia niewielki wzrost zużycia energii elektrycznej. Na podstawie analizy porównawczej można stwierdzić, że wraz z rozwojem gminy (wzrost powierzchni użytkowej we wszystkich sektorach), nastąpi niewielki wzrost zużycia energii elektrycznej.

Z danych GUS wynika, że średni przyrost zużycia energii elektrycznej w ciągu ostatnich 24 lat wyniósł ok. 3,53% rocznie. Na potrzeby niniejszego dokumentu przyjęto dla pierwszych lat prognozy średni przyrost ok. 0,5% rocznie, natomiast w kolejnych latach ok. 0,3% rocznie. W tabeli poniżej przedstawiono dane dotyczące zużycia energii elektrycznej w Gminie Kowalewo Pomorskie oraz prognozę do 2037 r. wychodząc od roku bazowego 2020.

Tabela 19. Przewidywane zmiany zapotrzebowania na energię elektryczną w gminie w stosunku do roku bazowego.

Zużycie energii elektrycznej [MWh/rok]			
Rok	2020	2025	2037
Łączne zużycie energii elektrycznej – zużycie wg rozdziału 4	11 687	11 862	12 271
Zmiana [%]	100,00%	101,50%	105,00%

Źródło: Opracowanie własne.

Łączny wzrost zużycia energii elektrycznej do roku 2037 może wynieść ok. 5% w stosunku do roku bazowego. Należy pamiętać, że prognozowanie zużycia dla energii jest utrudnione ze względu na trudne do przewidzenia ceny energii, od których zależy popyt na nią wśród mieszkańców.

11.5 Prognoza zapotrzebowania na gaz

Prognozowane zapotrzebowanie na gaz do 2037 roku określono przy wykorzystaniu:

- Historycznych danych statystycznych GUS od roku 1995 dotyczących zużycia gazu w gminie,
- Opracowanych scenariuszy zapotrzebowania na energię cieplną,
- Danych otrzymanych od dystrybutora gazu na terenie gminy.

Tabela 20. Przewidywane zmiany zapotrzebowania na gaz w gminie.

Zakres	2020	2025	2037
	Zużycie gazu [m³/rok]		
Łączne zużycie gazu – zużycie wg rozdziału 4	2 081 668	2 301 058	2 910 981
Zmiana [%]	100,00%	110,54%	139,84%

*zmiana w % w stosunku do roku 2020, Źródło: Opracowanie własne.

Z prognozy wynika, że wraz z rozwojem gminy (wzrost powierzchni mieszkalnej i związanej z działalnością gospodarczą), ilość gazu w strukturze paliw wykorzystywanych na potrzeby grzewcze i bytowe oraz jego całkowita ilość będzie wykazywać tendencję rosnącą. Wskazują na to oba scenariusze wymienione w poprzednim rozdziale.

Duży wpływ na zużycie gazu w Gminie wśród odbiorców indywidualnych będzie mieć kierunek działań władz gminy (np. promocja, czy dofinansowanie do wymiany kotłów na gazowe) i samych mieszkańców. Niemniej od kilku lat można zauważyć wzrost zainteresowania ogrzewaniem gazowym wśród mieszkańców gminy i coraz częstsze przechodzenie mieszkańców z ogrzewania paliwami stałymi na gazowe.

Należy pamiętać, że prognozowanie zużycia dla gazu jest dość trudne i niepewne również ze względu na zmieniające się ceny, od czego bardzo zależy popyt wśród mieszkańców. Na ceny gazu w głównej mierze będzie mieć wpływ polityki państwa dotycząca dostaw gazu do Polski.

12 Wpływ scenariuszy działań na stan zanieczyszczenia powietrza w gminie

12.1 Wpływ realizacji scenariusza optymistycznego na stan zanieczyszczeń powietrza

Struktura zużycia nośników energii w Gminie Kowalewo Pomorskie, na potrzeby grzewcze, wg scenariusza optymistycznego:

Tabela 21. Struktura zużycia paliw na potrzeby grzewcze wg scenariusza optymistycznego w [TJ/rok].

Ilość energii końcowej z danego nośnika	2020	2025	2037
	[TJ/rok]		
sieć osiedlowa	10,43	11,00	12,46
gaz	52,16	61,23	86,13
węgiel	268,49	256,31	227,26
biomasa	41,30	38,94	26,34
olej opałowy	14,44	12,34	1,33
energia elektryczna	2,95	0,97	0,00
kolektory słoneczne	1,62	3,64	7,31
pompy ciepła	0,95	3,21	8,48
Suma:	392,33	387,65	369,31

Źródło: Opracowanie własne.

Wykres 4. Struktura zużycia paliw na potrzeby grzewcze wg scenariusza optymistycznego w [TJ/rok].

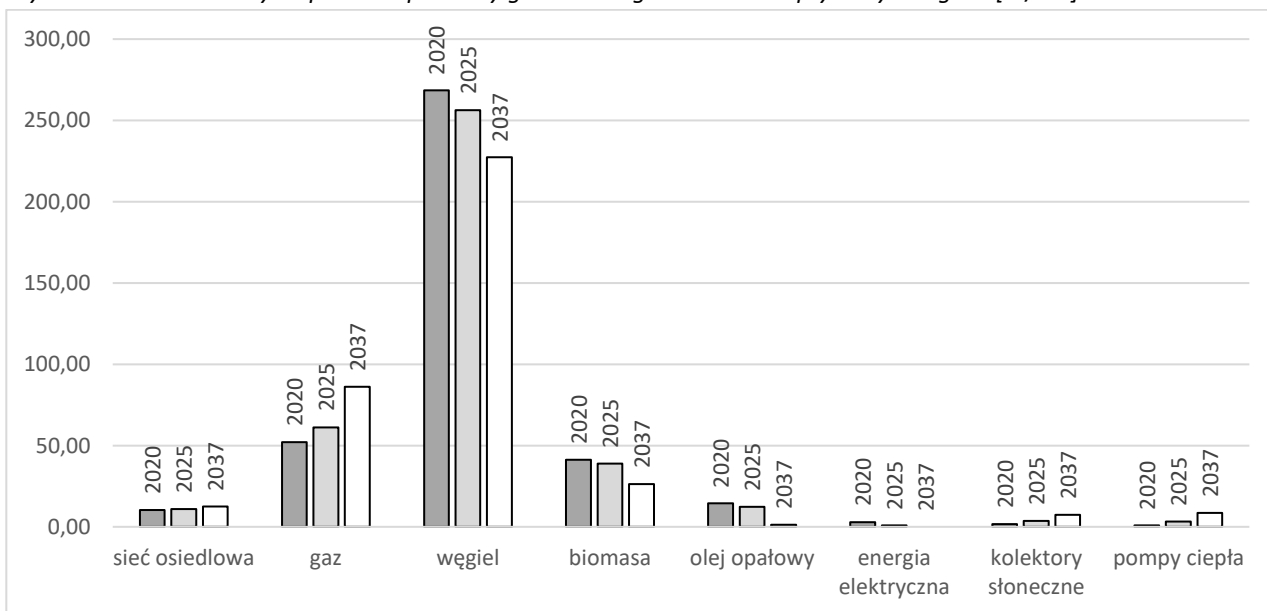

Źródło: Opracowanie własne.

Realizacja tego scenariusza będzie równoznaczna ze stopniowym odchodzeniem od wykorzystania węgla, wzrostu wykorzystania odnawialnych źródeł energii i paliw gazowych.

Oprócz założeń dotyczących zużycia energii i struktury udziału poszczególnych nośników przyjęto w scenariuszu optymistycznym realizację założeń uchwały antysmogowej dla woj. kujawsko-pomorskiego. Do obliczeń emisji zanieczyszczeń w roku 2025 i 2037 wykorzystano wskaźniki wg normy PN EN 303-5:2012. Są to m.in. wskaźniki dla kotłów spełniających wymagania tzw. Ekoprojektu - Rozporządzenie Komisji (UE) 2015/1189 z dnia 28 kwietnia 2015 r. w sprawie wykonania dyrektywy Parlamentu Europejskiego i Rady 2009/125/WE (Dz. U. UE L 193 z 21.7.2015, str. 100, z późn. zm.)

Emisja zanieczyszczeń w ujęciu globalnym w Gminie Kowalewo Pomorskie wg scenariusza optymistycznego:

Tabela 22. Emisja zanieczyszczeń w ujęciu globalnym w gminie wg scenariusza optymistycznego w [Mg/rok].

Rok	Emisja łącznie [Mg/rok]						
	PM 10	PM 2,5	CO ₂	BaP	SO ₂	NO _x	CO
2020	98,89	82,28	29 385,19	0,05	91,05	41,06	1 046,10
2025	14,67	14,39	28 957,18	0,02	74,15	95,38	320,58
Zmiana	-85,2%	-82,5%	-1,5%	-60,8%	-18,6%	132,3%	-69,4%
2037	4,17	4,09	26 655,27	0,003	0,12	50,27	64,92
Zmiana	-95,8%	-95,0%	-9,3%	-95,0%	-99,87%	22,4%	-93,8%

Źródło: Opracowanie własne.

Wykres 5. Emisja zanieczyszczeń w ujęciu globalnym w gminie wg scenariusza optymistycznego w [Mg/rok].

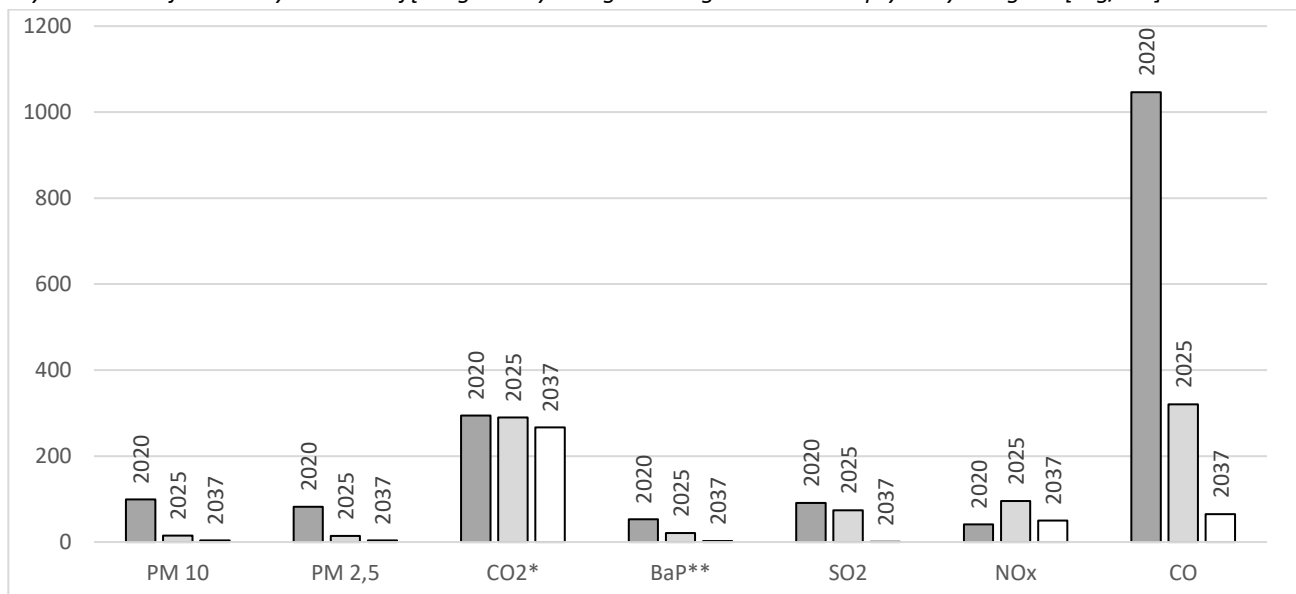

*ilość CO₂ podana w setkach ton, ** ilość BaP podana w kg, Źródło: Opracowanie własne.

Realizacja tego scenariusza przyczyni się do znacznej poprawy jakości powietrza w gminie. Nastąpi redukcja poszczególnych substancji nawet do 99,87% (w przypadku dwutlenku siarki) w stosunku do roku bazowego.

12.2 Wpływ realizacji scenariusza zaniechania na stan zanieczyszczeń powietrza

Struktura zużycia nośników energii w Gminie Kowalewo Pomorskie, na potrzeby grzewcze, wg scenariusza zaniechania:

Tabela 23. Struktura zużycia paliw na potrzeby grzewcze wg scenariusza zaniechania w [TJ/rok].

Ilość energii końcowej z danego nośnika	2020	2025	2037
	[TJ/rok]		
sieć osiedlowa	10,43	10,70	11,27
gaz	52,16	54,07	59,73
węgiel	268,49	278,70	309,72
biomasa	41,30	42,86	47,62
olej opałowy	14,44	14,95	16,40
energia elektryczna	2,95	3,06	3,38
kolektory słoneczne	1,62	1,67	1,80
pompy ciepła	0,95	0,98	1,08
Suma:	392,33	406,99	451,00

Źródło: Opracowanie własne.

Wykres 6. Struktura zużycia paliw na potrzeby grzewcze wg scenariusza zaniechania w [TJ/rok].

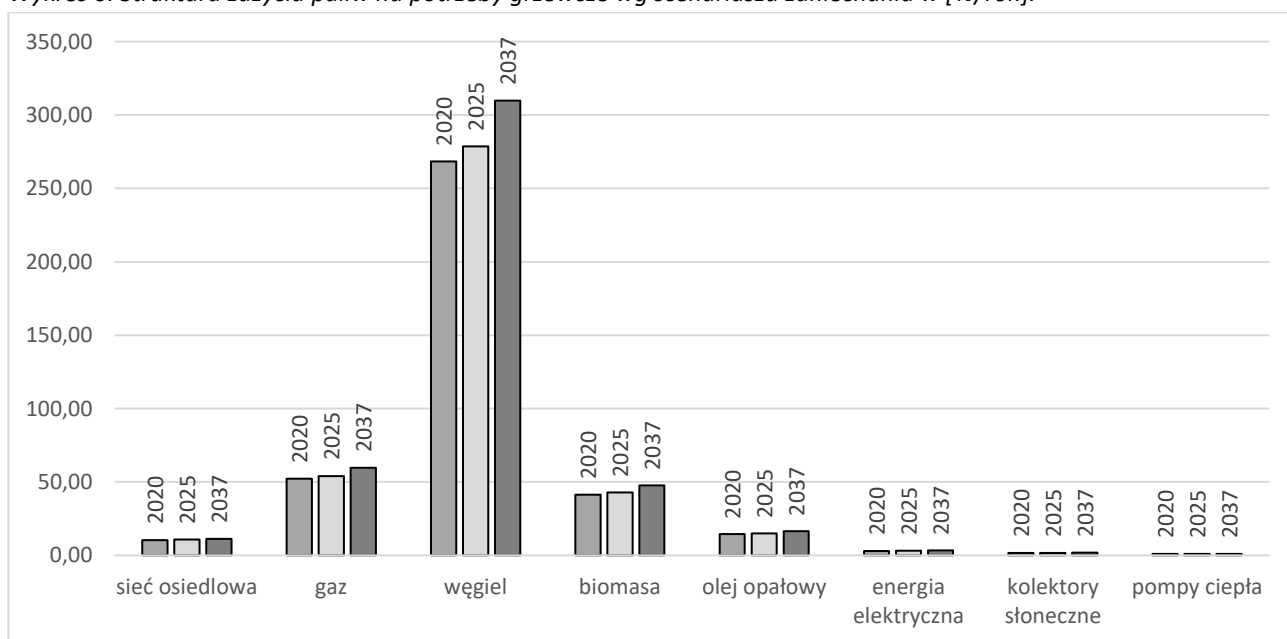

Źródło: Opracowanie własne.

Realizacja tego scenariusza będzie równoznaczna ze wzrostem wykorzystania paliw stałych, utrzymaniem na niskim poziomie stopnia wykorzystania odnawialnych źródeł energii oraz brakiem działań w kierunku ogólnie pojętego rozwoju energetycznego.

Emisja zanieczyszczeń w ujęciu globalnym w Gminie Kowalewo Pomorskie wg scenariusza zaniechania:

Tabela 24. Emisja zanieczyszczeń w ujęciu globalnym w gminie wg scenariusza zaniechania w [Mg/rok].

Rok	Emisja łącznie [Mg/rok]						
	PM 10	PM 2,5	CO ₂	BaP	SO ₂	NO _x	CO
2020	98,89	82,28	29 385,19	0,05	91,05	41,06	1 046,10
2025	112,11	87,82	30 594,12	0,06	94,84	43,40	1 160,97
Zmiana	13,37%	6,73%	4,11%	7,33%	4,17%	5,71%	10,98%
2037	124,58	97,59	33 895,35	0,06	105,38	48,20	1 290,21
Zmiana	25,99%	18,60%	15,35%	19,28%	15,75%	17,39%	23,33%

Źródło: Opracowanie własne.

Wykres 7. Emisja zanieczyszczeń w ujęciu globalnym w gminie wg scenariusza zaniechania w [Mg/rok].

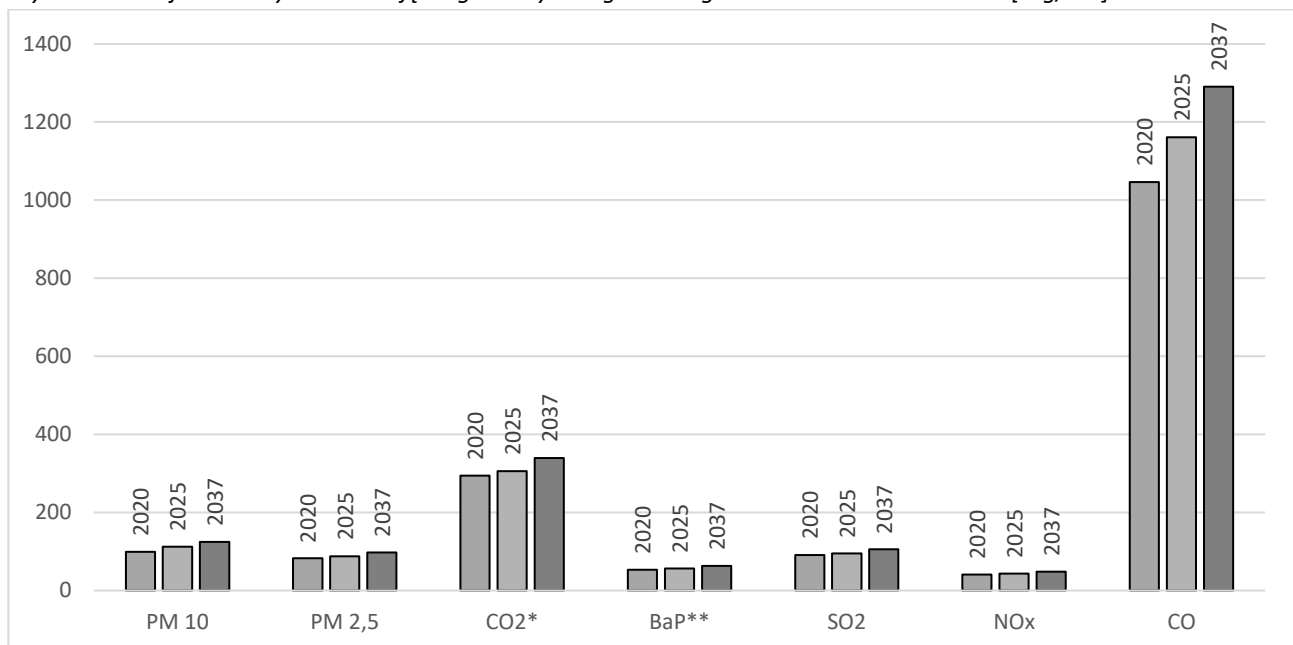
*ilość CO₂ podana w setkach ton, ** ilość BaP podana w kg, Źródło: Opracowanie własne.

Realizacja tego scenariusza przyczyni się do pogorszenia jakości powietrza w gminie. Nastąpi wzrost emisji poszczególnych substancji do ok. 26% (w przypadku PM10) w stosunku do roku bazowego. Powyższe wyniki pokazują, jak duży wpływ na wielkość emisji ma realizacja ekologicznych działań lub ich brak. Realizacja scenariusza optymistycznego wpłynie pozytywnie na jakość powietrza w gminie, natomiast zaniechanie działań wpłynie najprawdopodobniej na pogorszenie stanu powietrza.

13 Ocena możliwości zaspokojenia potrzeb w zakresie zaopatrzenia w ciepło, energię elektryczną i paliwa gazowe do roku 2037

13.1 Zaopatrzenie w ciepło

Na terenie miasta i gminy Kowalewo Pomorskie nie istnieje centralny system ciepłowniczy. Obiekty na terenie gminy ogrzewane są głównie z lokalnych i indywidualnych źródeł ciepła, w których spalane są węgiel kamienny, biomasa, olej opałowy lub gaz ziemny. W Kowalewie Pomorskim przy ul. Konopnickiej 6 znajduje się kotłownia gazowa o łącznej mocy zamówionej 1,681 MW. 39,5% części paliwa gazowego zużywane jest na potrzeby wytworzenia ciepła dla budynków użyteczności publicznej, tj. szkoła, urząd oraz centrum rekreacji i sportu, natomiast 60,5% części paliwa gazowego zużywane jest na potrzeby wytworzenia ciepła dla budynków mieszkalnych tj. bloków Spółdzielni Mieszkaniowych oraz Wspólnot Mieszkaniowych.

W ujęciu globalnym w Gminie Kowalewo Pomorskie najczęściej zużywanej energii pochodzi z węgla (ok. 68,4%), gazu (ok. 13,3%) oraz biomasy (ok. 10,5%). Ze względu na znaczne rozproszenie zabudowy, realizacja przedsięwzięcia związanego z uruchomieniem przedsiębiorstwa ciepłowniczego, byłaby ekonomicznie nieuzasadniona. Dlatego należy przyjąć, że zaopatrzenie w ciepło, nadal odbywać się będzie poprzez indywidualne źródła ciepła. W przyszłości zmianie może ulec udział procentowy poszczególnych nośników energii. Prognozowane zapotrzebowanie na energię cieplną zostało oszacowane w dwóch scenariuszach.

Do roku 2037, przyjmując założenia scenariusza optymistycznego, mimo przewidywanego dużego wzrostu powierzchni ogrzewanej w gminie (ok. +24,3%) do 2037 roku nastąpi ok. 5,9 % spadek zużycia energii końcowej. Najbardziej miarodajny dla energochłonności budownictwa jest wskaźnik energochłonności, który przy realizacji scenariusza optymistycznego obniży się o ok. 20,1%. W przypadku braku realizacji działań na rzecz zrównoważonego rozwoju energetycznego (scenariusz zaniechania), zapotrzebowanie na energię cieplną może wzrosnąć nawet o ok. 15%. Taki scenariusz przyczyni się również do zwiększenia emisji zanieczyszczeń pochodzących z procesów spalania paliw.

Należy przyjąć, że przez najbliższe lata tendencja produkcji energii na bazie węgla będzie słabnąć głównie na korzyść gazu i odnawialnych źródeł energii. Jednak w prognozowaniu należy być ostrożnym ze względu na zmieniające się ceny gazu. Dominującym systemem zaspokojenia potrzeb cieplnych w gminie są indywidualne źródła ciepła, dlatego efektywnym rozwiązaniem jest rozwój systemu gazowniczego, który nie będzie generował dodatkowych strat energii na przesył, umożliwiając produkcję ciepła z taką samą sprawnością.

13.2 Zaopatrzenie w energię elektryczną

Dystrybutorem sieci elektroenergetycznych w Gminie Kowalewo Pomorskie jest ENERGA-OPERATOR S.A. Długość sieci elektroenergetycznej na terenie gminy Kowalewo Pomorskie: nN – 339,24 km, SN – 196,6 km, WN – 16,09 km. Stan infrastruktury elektroenergetycznej na obszarze Gminy Kowalewo Pomorskie stanowiącej majątek Energa Operator jest dobry. Na terenie Gminy Kowalewo Pomorskie znajduje się 193 szt. stacji transformatorowych SN/nN. Na obszarze Gminy Kowalewo Pomorskie Polskie Sieci Elektroenergetyczne S.A. (PSE S.A.) nie posiadają stacji elektroenergetycznych. Przez dany obszar przebiega jednotorowa linia 400 kV Grudziądz – Płock.

Do roku 2037 w gminie prognozowany jest wzrost zużycia energii elektrycznej, który może wynieść 5% w stosunku do roku bazowego (tj. do ok. 12 271 MWh). Według informacji uzyskanych od operatora

infrastruktury elektroenergetycznej w gminie będą realizowane zadania przyłączeniowe, zgodnie ze zgłaszanymi wnioskami. Budowa nowych urządzeń elektroenergetycznych SN i nN będzie wynikać z potrzeby przyłączenia odbiorców, zgodnie z ustawą Prawo energetyczne i aktami wykonawczymi oraz celem zaspokojenia wzrostu zużycia energii istniejących odbiorców.

13.3 Zaopatrzenie w gaz

Operatorem sieci dystrybucyjnej gazu w Gminie Kowalewo Pomorskie jest Polska Spółka Gazownictwa Sp. z o.o. Oddział Zakład Gazowniczy w Bydgoszczy. Podstawowym przedmiotem działalności Spółki jest świadczenie usług dystrybucji gazu oraz operatorstwo sieci gazowych. Stan techniczny sieci dystrybutor ocenia w 85% jako dobry i w 15% jako średni. Sieć zakwalifikowana jako „średni stan techniczny” została zgłoszona do modernizacji. Przez gminę Kowalewo Pomorskie przebiega trasa istniejącego gazociągu wysokiego ciśnienia DN 80 MOP 5,5 MPa relacji Rogowo – Kowalewo Pomorskie, którą eksploatuje Operator Gazociągów Przesyłowych GAZ-SYSTEM S.A. Oddział w Gdańsku.

W przyjętej prognozie przewiduje się wzrost rocznego zużycia gazu w gminie. Szacuje się, iż w roku 2037 zużycie może wynieść ok. 2 910 981 m³ – wzrost w stosunku do roku bazowego (tj. 2020 r.) – o ok. 39,8%. Obecny jest spory potencjał przyłączeniowy nowych odbiorców na terenie gminy. Należy mieć na uwadze, że wzrost wykorzystania gazu do celów grzewczych przyczyni się do poprawy jakości powietrza poprzez redukcję szkodliwych substancji, emitowanych w wyniku spalania paliw stałych (niska emisja). Ze względu na potencjał przyłączeniowy odbiorców, zakłada się systematyczny rozwój sieci gazowych na terenie gminy i stopniowy wzrost udziału paliwa gazowego w strukturze zaspokajania potrzeb grzewczych.

Według informacji otrzymanych od Polskiej Spółki Gazownictwa Sp. z o.o. Oddział Zakład Gazowniczy w Bydgoszczy, obecna sytuacja sieciowa na obszarze Gminy Kowalewo Pomorskie nie wymaga budowy nowych systemowych stacji gazowych oraz budowy sieci gazowej wykraczającej poza zakres lokalnej rozbudowy sieci dystrybucyjnej średniego i niskiego ciśnienia do nowo przyłączanych obiektów budowlanych. Rozbudowa sieci gazowej może nastąpić po uprzednim zawarciu umów o przyłączenie do sieci gazowej z zainteresowanymi podmiotami, pod warunkiem spełnienia kryteriów technicznych i ekonomicznych, zgodnie z Rozporządzeniem Ministra Gospodarki, Pracy i Polityki Społecznej z dnia 6 kwietnia 2004 r. w sprawie szczegółowych warunków przyłączenia podmiotów do sieci gazowych, ruchu i eksploatacji tych sieci (Dz. U. 2004 Nr 105 poz. 1113).

13.4 Wnioski

Wykonana analiza stanu istniejącego wykazała, iż system gazowniczy, elektroenergetyczny, które to funkcjonują na obszarze Gminy Kowalewo Pomorskie, zapewniają wystarczający poziom bezpieczeństwa dostaw poszczególnych nośników energii. W stanie obecnym nie zachodzi w związku z powyższym konieczność opracowania Planu zaopatrzenia w ciepło, energię i paliwa gazowe (art. 20 ustawy Prawo energetyczne).

14 Współpraca z innymi gminami

Gmina Kowalewo Pomorskie graniczy z gminami: Ciechocin i Golub-Dobrzyń w pow. golubsko-dobrzyńskim, Lubicz, Łysomice i Chełmża w pow. toruńskim, Ryńsk i Dębowa Łąka w pow. wąbrzeskim.

Tereny tych gmin podlegają pod działalność Polskiej Spółki Gazownictwa Sp. z o.o., Oddział Zakład Gazowniczy w Bydgoszczy. Tylko gminy: Ciechocin i Dębowa Łąka nie są zgazyfikowane. Gminy są powiązane poprzez infrastrukturę gazową należącą do operatora, który jako właściciel finansuje z własnych środków rozbudowę, utrzymanie i modernizację infrastruktury. Podobna sytuacja dotyczy zaopatrzenia gmin w energię elektryczną. Dystrybutorem i właścicielem infrastruktury elektroenergetycznej na omawianych terenach jest ENERGA-OPERATOR S.A. Zaopatrzenie w ciepło w gminach odbywa się głównie poprzez indywidualne źródła ciepła. Gminy są powiązane infrastrukturą elektroenergetyczną i gazową.

W trakcie wykonywania opracowania wystąpiono do sąsiadujących gmin z pismami dotyczącymi współpracy w zakresie wspólnych inwestycji energetycznych, w tym związanymi z odnawialnymi źródłami energii oraz ochroną środowiska. Poniżej przedstawiono, krótką charakterystykę dotyczącą powiązań międzygminnych i ewentualnej współpracy według otrzymanych pism⁴:

Gmina Ryńsk – na ten moment Gmina Ryńsk nie współpracuje z Gminą Kowalewo Pomorskie w zakresie realizacji inwestycji dotyczących zaopatrzenia w ciepło, energię elektryczną lub paliwa gazowe oraz działań nieinwestycyjnych w tym zakresie. Gmina Ryńsk przewiduje możliwość współpracy z gminami sąsiednimi jednak ich forma, zakres i zasady byłyby określone w przypadku konkretnych projektów.

Gmina Dębowa Łąka – nie współpracuje z Gminą Kowalewo Pomorskie w zakresie realizacji inwestycji dotyczących zaopatrzenia w ciepło, energię elektryczną lub paliwa gazowe, w tym inwestycji w odnawialne źródła energii, a także w zakresie działań nieinwestycyjnych dotyczących tzw. projektów „miękkich”.

Gmina Golub-Dobrzyń – obecnie gmina nie współpracuje z Gminą Kowalewo Pomorskie w zakresie inwestycji dotyczących zaopatrzenia w ciepło, energię elektryczną, paliwa gazowe i odnawialne źródła energii. Gminy nie realizują także wspólnie projektów miękkich w tym zakresie. Gmina Golub-Dobrzyń uznaje jednocześnie możliwość współpracy w przedmiotowym zakresie w przypadku pojawienia się interesujących projektów w przyszłości.

Gmina Ciechocin – do chwili obecnej gmina nie współpracowała z Gminą Kowalewo Pomorskie. W przypadku wystąpienia okoliczności mających pozytywny wpływ na ekologiczny i ekonomiczny aspekt wynikający z realizacji wspólnych inwestycji związanych z zaopatrzeniem w ciepło, energię elektryczną lub paliwa gazowe Gmina Ciechocin przewiduje możliwość współpracy z Gminą Kowalewo Pomorskie.

Gmina Chełmża – gmina nie współpracuje i nie przewiduje współpracy z Gminą Kowalewo Pomorskie w zakresie inwestycji dotyczących zaopatrzenia w ciepło, energię elektryczną lub paliwa gazowe, w tym inwestycji w odnawialne źródła energii. Ponadto nie wyklucza takiej współpracy w zakresie działań nieinwestycyjnych (tzw. projekty „miękkie” np. edukacja ekologiczna, współpraca partnerska, inne wspólne inicjatywy nieinwestycyjne).

W niektórych obszarach przygranicznych bardzo istotna wydaje się współpraca z sąsiednimi gminami w celu rozbudowy i współtworzenia infrastruktury gazowniczej i elektroenergetycznej. Inne perspektywiczne kierunki współpracy między gminami to: edukacja w zakresie rozwiązań ekologicznych i energooszczędnych, możliwości pozyskiwania funduszy na inwestycje proekologiczne.

⁴ Brak odpowiedzi od Gmin: Lubicz, Łysomice

15 Podsumowanie

Miejsko-wiejska gmina Kowalewo Pomorskie leży w środkowo-wschodniej części województwa kujawsko-pomorskiego, w powiecie golubsko-dobrzyńskim. Zgodnie z danymi Urzędu Miejskiego w Kowalewie Pomorskim w 2020 r. gminę zamieszkiwało 11 233 osób, z czego liczba mężczyzn wyniosła 5 508 osób (49,08%), a liczba kobiet 5 715 osoby (50,92%). Na przestrzeni analizowanych lat (2018-2020) liczba mieszkańców zmniejszyła się o 103 osoby, tj. 0,91% w stosunku do 2018 r., z czego liczba mężczyzn zmniejszyła się o 74 osoby, tj. 1,33%, a liczba kobiet o 29 osób, czyli 0,5%.

Gmina Kowalewo Pomorskie znajduje się w strefie podlegającej ocenie jakości powietrza – strefa kujawsko-pomorska. Roczna Ocena Jakości Powietrza w Województwie Kujawsko-Pomorskim za rok 2020, teren gminy klasyfikuje do obszarów przekroczeń normatywnych stężeń zanieczyszczeń B(a)P/rok.

W celu poprawy stanu powietrza oraz racjonalizacji użytkowania ciepła, energii elektrycznej i paliw gazowych, polityka energetyczna gminy powinna uwzględnić następujące elementy:

- edukację społeczeństwa w dziedzinie oszczędzania energii oraz wykorzystania energii odnawialnych w poszczególnych gospodarstwach domowych oraz w obiektach użyteczności publicznej;
- racjonalizację użytkowania energii;
- zwiększenie udziału energii odnawialnej, głównie energii słonecznej do przygotowania ciepłej wody użytkowej.

Ponadto należy wspierać termomodernizację budynków (przy realizacji przedsięwzięć termomodernizacyjnych możliwe jest wykorzystanie zewnętrznej pomocy finansowej).

W Gminie Kowalewo Pomorskie nie zidentyfikowano nadwyżek i lokalnych zasobów paliw i energii, energii elektrycznej wytworzonej w skojarzeniu z ciepłem oraz ciepła odpadowego z instalacji przemysłowych. Istnieje natomiast potencjał w zakresie wykorzystania energii odnawialnej, w tym energii słonecznej (kolektory słoneczne, panele fotowoltaiczne), energii wiatrowej (farmy wiatrowe), energii wodnej (MEW), niskotemperaturowych źródeł energii np. grunt, powietrza atmosferycznego (pompy ciepła).

Gmina Kowalewo Pomorskie graniczy z gminami: Ciechocin i Golub-Dobrzyń w pow. golubsko-dobrzyńskim, Lubicz, Łysomice i Chełmża w pow. toruńskim, Ryńsk i Dębowa Łąka w pow. wąbrzeskim. Tereny tych gmin podlegają pod działalność Polskiej Spółki Gazownictwa Sp. z o.o., Oddział Zakład Gazowniczy w Bydgoszczy. Tylko gminy: Ciechocin i Dębowa Łąka nie są zgazyfikowane. Gminy są powiązane poprzez infrastrukturę gazową należącą do operatora, który jako właściciel finansuje z własnych środków rozbudowę, utrzymanie i modernizację infrastruktury. Podobna sytuacja dotyczy zaopatrzenia gmin w energię elektryczną. Dystrybutorem i właścicielem infrastruktury elektroenergetycznej na omawianych terenach jest ENERGIA-OPERATOR S.A. Zaopatrzenie w ciepło w gminach odbywa się głównie poprzez indywidualne źródła ciepła. Gminy są powiązane infrastrukturą elektroenergetyczną i gazową. Perspektywiczne kierunki współpracy między gminami to: edukacja w zakresie rozwiązań ekologicznych i energooszczędnych, możliwości pozyskiwania funduszy na inwestycje ekologiczne.

Gmina Kowalewo Pomorskie nie posiada scentralizowanego systemu ciepłowniczego. W ujęciu globalnym w Gminie Kowalewo Pomorskie najczęściej używanej energii pochodzi z węgla (ok. 68,4%), gazu (ok. 13,3%) oraz biomasy (ok. 10,5%). Zaleca się jednak likwidację indywidualnych źródeł ciepła na rzecz wzrostu wykorzystania gazu i odnawialnych źródeł energii. Zużycie gazu w gminie oraz wykorzystanie odnawialnych źródeł energii na cele grzewcze jest niewielkie.

W przyszłości, zmianie może ulec udział procentowy poszczególnych nośników energii. Dlatego w dokumencie zaproponowano dwa scenariusze:

- Scenariusz „optymistyczny” – zakłada wzrost wykorzystania odnawialnych źródeł energii, realizację wszelkich działań termomodernizacyjnych oraz innych mających na celu zrównoważony rozwój energetyczny w gminie. Scenariusz został stworzony, aby pokazać, jaki wpływ na bilans energetyczny oraz na zanieczyszczenie powietrza miałyby realizacja wszystkich działań przedstawionych w projekcie racjonalizujących zużycie energii oraz jak największy wzrost wykorzystania potencjału odnawialnych źródeł energii.
- Scenariusz „zaniechania” – zakłada podobny rozwój poszczególnych sektorów w gminie, jak w przypadku pierwszego scenariusza, jednak bez znaczących zmian w kierunku odnawialnych źródeł energii i zwiększenia efektywności energetycznej. Będzie panować stagnacja, brak rozwoju instalacji odnawialnych źródeł energii, podobny bilans paliw, minimalne działania termomodernizacyjne.

Do roku 2037, przyjmując założenia scenariusza optymistycznego, mimo przewidywanego dużego wzrostu powierzchni ogrzewanej w gminie (ok. +24,3%) do 2037 roku nastąpi ok. 5,9% spadek zużycia energii końcowej. Najbardziej miarodajny dla energochłonności budownictwa jest wskaźnik energochłonności, który przy realizacji scenariusza optymistycznego obniży się o ok. 20,1%. W przypadku braku realizacji działań na rzecz zrównoważonego rozwoju energetycznego (scenariusz zaniechania), zapotrzebowanie na energię cieplną może wzrosnąć nawet o ok. 15%. Taki scenariusz przyczyni się również do zwiększenia emisji zanieczyszczeń pochodzących z procesów spalania paliw. Prognozuje się, że do roku 2037 podstawowym nośnikiem energii na potrzeby ciepłe nadal będą paliwa stałe, których ilość, powinna maleć, na rzecz gazu i odnawialnych źródeł energii.

Prognozy zapotrzebowania gminy na gaz i energię elektryczną obarczone są dużą niepewnością, ze względu na niemożliwość do określenia poziom zmian cen, które mogą wpływać zarówno na wielkość zużycia energii, jak i proporcji pomiędzy zużyciem poszczególnych nośników energii.

W przyjętej prognozie przewiduje się wzrost rocznego zużycia gazu w gminie. Szacuje się, iż w roku 2037 zużycie może wynieść ok. 2 910 981 m³ – wzrost w stosunku do roku bazowego (tj. 2020 r.) – o ok. 39,8%. Obecny jest spory potencjał przyłączeniowy nowych odbiorców na terenie gminy. Należy mieć na uwadze, że wzrost wykorzystania gazu do celów grzewczych przyczyni się do poprawy jakości powietrza poprzez redukcję szkodliwych substancji, emitowanych w wyniku spalania paliw stałych (niska emisja). Ze względu na potencjał przyłączeniowy odbiorców, zakłada się systematyczny rozwój sieci gazowych na terenie gminy i stopniowy wzrost udziału paliwa gazowego w strukturze zaspokajania potrzeb grzewczych. Rozbudowa sieci gazowej może nastąpić po uprzednim zawarciu umów o przyłączenie do sieci gazowej z zainteresowanymi podmiotami, pod warunkiem spełnienia kryteriów technicznych i ekonomicznych, zgodnie z Rozporządzeniem Ministra Gospodarki, Pracy i Polityki Społecznej z dnia 6 kwietnia 2004 r. w sprawie szczegółowych warunków przyłączenia podmiotów do sieci gazowych, ruchu i eksploatacji tych sieci (Dz. U. Nr 105 poz. 1113).

Do roku 2037 w gminie prognozowany jest wzrost zużycia energii elektrycznej, który może wynieść ok. 5% w stosunku do roku 2020, tj. do poziomu 12 271 MWh. Budowa nowych urządzeń elektroenergetycznych SN i nN będzie wynikać z potrzeby przyłączenia odbiorców, zgodnie z ustawą Prawo energetyczne i aktami wykonawczymi oraz celem zaspokojenia wzrostu zużycia energii istniejących odbiorców.

Przedsiębiorstwa energetyczne są zobowiązane zapewniać realizację i finansowanie budowy i rozbudowy sieci, w tym na potrzeby przyłączy odbiorców ubiegających się o przyłączenie, na warunkach określonych w rozporządzeniach Ministra Gospodarki w sprawie szczegółowych warunków przyłączenia podmiotów do sieci oraz rozporządzeniach w sprawie zasad kształtowania i kalkulacji taryf. Za przyłączenie do sieci zakłady energetyczne pobierają opłatę określoną na podstawie stawek opłat ustalonych w taryfie. Decyzje inwestycyjne przedsiębiorstw energetycznych podejmowane są po potwierdzeniu zwiększonego zapotrzebowania przez konkretnych odbiorców oraz po potwierdzeniu efektywności ekonomicznej inwestycji. W miejscowych planach zagospodarowania przestrzennego należy uwzględnić konieczność pozostawiania rezerw terenu dla infrastruktury energetycznej - stacji transformatorowych i linii zasilających oraz gazociągów. Należy przewidzieć możliwość lokalizacji sieci infrastruktury technicznej w obrębie linii tras komunikacyjnych.

Plany przedsiębiorstw energetycznych powinny uwzględnić i zapewnić realizację założeń.

Wykonana analiza stanu istniejącego wykazała, iż system gazowniczy, elektroenergetyczny, które to funkcjonują na obszarze Gminy Kowalewo Pomorskie, zapewniają wystarczający poziom bezpieczeństwa dostaw poszczególnych nośników energii. W stanie obecnym nie zachodzi w związku z powyższym konieczność opracowania Planu zaopatrzenia w ciepło, energię i paliwa gazowe (art. 20 ustawy Prawo energetyczne).

Niniejsze opracowanie, zgodnie z zapisami Ustawy „Prawo energetyczne”, należy zaktualizować po upływie 3 lat od dnia jego uchwalenia.