

OGÓLNA SPECYFIKACJA TECHNICZNA WYKONANIA I ODBIORU ROBÓT BUDOWLANYCH

1. CZĘŚĆ OGÓLNA.

1.1. Przedmiot i zakres opracowania.

Przedmiotem niniejszej *specyfikacji technicznej (OST)* są wymagania ogólne dotyczące wykonania i odbioru robót inwestycji pod nazwą:

Przebudowa świetlicy wiejskiej w miejscowości Srebrniki wraz z zagospodarowaniem terenu przyległego

1.2. Zakres robót objętych ST.

Ustalenia zawarte w niniejszej specyfikacji obejmują wymagania ogólne, wspólne dla robót objętych szczegółowymi specyfikacjami technicznymi (SST).

1.3. Ogólne wymagania dotyczące wykonania robót.

Wykonawca robót jest odpowiedzialny za jakość ich wykonania oraz za ich zgodność z dokumentacją projektową, ST i poleceniami Inspektora nadzoru. Przed przystąpieniem do wykonywania robót Wykonawca winien zapoznać się z dokumentacją techniczną oraz ze Specyfikacjami technicznymi wykonania i odbioru robót budowlanych.

1.4. Wyszczególnienie i opis prac towarzyszących i robót tymczasowych.

Przez roboty towarzyszące i tymczasowe należy rozumieć:

- wykonanie zadaszeń i zabezpieczeń;
- wykonanie wygradzenia placu budowy;
- znaki ostrzegawcze;
- wykonanie dojazdów i dojazdów do placu budowy;
- oświetlenie terenu budowy;
- zabezpieczenie terenu przed dostępem osób trzecich.

1.5. Informacja o terenie budowy.

1.5.1. Przekazanie terenu budowy.

Zamawiający, w terminie określonym w dokumentach umowy przekazuje Wykonawcy teren budowy wraz ze wszystkimi wymaganymi uzgodnieniami prawnymi i administracyjnymi, wskaże punkt poboru wody i energii elektrycznej, przekazuje dziennik budowy oraz jeden egzemplarz dokumentacji projektowej i jeden komplet ST.

Na Wykonawcy spoczywa odpowiedzialność za ochronę przekazanego mu mienia do chwili odbioru końcowego robót. Uszkodzone lub zniszczone elementy Wykonawca odtworzy na własny koszt.

1.5.2. Dokumentacja projektowa.

Przekazana dokumentacja projektowa zawiera opis, część graficzną, i dokumenty, zgodne z wykazem podanym w szczegółowych warunkach umowy, uwzględniającym podział na dokumentację projektową:

- > dostarczoną przez Zamawiającego,
- > sporządzoną przez Wykonawcę (dokumentacja powykonawcza).

1.5.3. Zgodność robót z dokumentacją projektową i ST.

Dokumentacja projektowa oraz ST wraz z dodatkowymi dokumentami przekazanymi Wykonawcy przez Inspektora nadzoru stanowią załączniki do umowy a wymagania wyszczególnione w choćby jednym z nich są obowiązujące dla Wykonawcy tak, jakby zawarte były w całej dokumentacji.

W przypadku rozbieżności w ustaleniach poszczególnych dokumentów obowiązuje kolejność ich

ważności wymieniona w „Ogólnych warunkach umowy”.

Wykonawca nie może wykorzystywać błędów lub opuszczeń w dokumentach kontraktowych, a o ich wykryciu winien natychmiast powiadomić Inspektora nadzoru, który dokona odpowiednich zmian i poprawek.

W przypadku stwierdzenia ewentualnych rozbieżności podane na rysunku wielkości liczbowe wymiarów są ważniejsze od odczytu ze skali rysunków.

Wszystkie wykonane roboty i dostarczone materiały mają być zgodne z dokumentacją projektową i ST.

Wielkości określone w dokumentacji projektowej i w ST będą uważane za wartości docelowe, od których dopuszczalne są odchylenia w ramach określonego przedziału tolerancji. Cechy materiałów i elementów budowli muszą być jednorodne i wykazywać zgodność z określonymi wymaganiami, a rozrzuty tych cech nie mogą przekraczać dopuszczalnego przedziału tolerancji.

W przypadku, gdy dostarczane materiały lub wykonane roboty nie będą zgodne z dokumentacją projektową lub ST i mają wpływ na niezadowalającą jakość elementu budowli, to takie materiały zostaną zastąpione innymi, a elementy budowli rozebrane i wykonane ponownie na koszt wykonawcy.

1.5.4. Zabezpieczenie terenu budowy.

Wykonawca jest zobowiązany do zabezpieczenia terenu budowy w okresie trwania realizacji kontraktu aż do zakończenia i odbioru ostatecznego robót.

Wykonawca dostarczy, zainstaluje i będzie utrzymywać tymczasowe urządzenia zabezpieczające, w tym: ogrodzenia, poręczę, oświetlenie, sygnały i znaki ostrzegawcze, dozorców, wszelkie inne środki niezbędne do ochrony robót, wygody społeczności i innych.

Koszt zabezpieczenia terenu budowy nie podlega odrębnej zapłacie i przyjmuje się, że jest włączony w cenę umowną.

1.5.5. Ochrona środowiska w czasie wykonywania robót.

Wykonawca ma obowiązek znać i stosować w czasie prowadzenia robót wszelkie przepisy dotyczące ochrony środowiska naturalnego.

W okresie trwania budowy i wykonywania robót Wykonawca będzie:

- 1) utrzymywać teren budowy w stanie bez wody stojącej,
- 2) podejmować wszelkie konieczne kroki mające na celu stosowanie się do przepisów i norm dotyczących ochrony środowiska na terenie i wokół terenu budowy oraz będzie unikać uszkodzeń lub uciążliwości dla osób lub własności społecznej, a wynikających ze skażenia, hałasu lub innych przyczyn powstałych w następstwie jego sposobu działania.

Stosując się do tych wymagań, Wykonawca będzie miał szczególny wzgląd na:

- 1) lokalizację baz, warsztatów, magazynów, składowisk i dróg dojazdowych,
- 2) środki ostrożności i zabezpieczenia przed:
 - a) zanieczyszczeniem zbiorników i cieków wodnych pyłami lub substancjami toksycznymi,
 - b) zanieczyszczeniem powietrza pyłami i gazami,
 - c) możliwością powstania pożaru.

Wykonawca zapewni we własnym zakresie usunięcie z terenu budowy powstałych odpady z rozbiórki lub podzłeci wykonanie tych robót specjalistycznemu przedsiębiorstwu, które dysponuje składowiskiem na odpady. Koszt związany z wywozem i utylizacją odpadów ponosi Inwestor.

Wywóz odpadów powstałych z rozbiórki dachu /płyty cementowo-azbestowe, papa / Wykonawca wykona we własnym zakresie wyspecjalizowaną i specjalnie przeszkoloną brygadą względnie powierzy ten zakres robót wyspecjalizowanemu w tym zakresie zakładowi. Stosowne dokumenty z rozbiórki, pakowania i utylizacji płyt cementowo-azbestowych Wykonawca przekaze Inspektorowi nadzoru. Koszt związany z wywozem i utylizacją płyt cementowo-azbestowych ponosi Inwestor.

Przy wykonywaniu rozbiórki płyt azbestowo-cementowych z dachu należy zastosować wszystkie polecenia zawarte w Rozporządzenie Ministra Gospodarki Nr 895 z dnia 14 sierpnia 1998 r., a w szczególności § 3 ust. 1 i 2, § 5 ust. 1 - 4.

1.5.6. Ochrona przeciwpożarowa.

Wykonawca będzie przestrzegać przepisy ochrony przeciwpożarowej.

Wykonawca będzie utrzymywać sprawny sprzęt przeciwpożarowy, wymagany odpowiednimi przepisami, na terenie baz produkcyjnych, w pomieszczeniach biurowych, mieszkalnych i magazynowych oraz w maszynach i pojazdach.

Materiały łatwopalne będą składowane w sposób zgodny z odpowiednimi przepisami i zabezpieczone przed dostępem osób trzecich.

Wykonawca będzie odpowiedzialny za wszelkie straty spowodowane pożarem wywołanym jako

rezultat realizacji robót albo przez personel Wykonawcy.

1.5.7. Ochrona własności publicznej i prywatnej.

Wykonawca odpowiada za ochronę instalacji i urządzeń zlokalizowanych na powierzchni terenu i pod jego poziomem, takie jak rurociągi, kable itp. Wykonawca zapewni właściwe oznaczenie i zabezpieczenie przed uszkodzeniem tych instalacji i urządzeń w czasie trwania budowy.

O fakcie przypadkowego uszkodzenia tych instalacji Wykonawca bezzwłocznie powiadomi Inspektora nadzoru i zainteresowanych użytkowników oraz będzie z nimi współpracował, dostarczając wszelkiej pomocy potrzebnej przy dokonywaniu napraw. Wykonawca będzie odpowiadać za wszelkie spowodowane przez jego działania uszkodzenia instalacji na powierzchni ziemi i urządzeń podziemnych wykazanych w dokumentach dostarczonych mu przez Zamawiającego.

1.5.8. Ograniczenie obciążeń osi pojazdów.

Wykonawca stosować się będzie do ustawowych ograniczeń obciążenia na oś przy transporcie gruntu, materiałów i wyposażenia na i z terenu robót. Uzyska on wszelkie niezbędne zezwolenia od władz co do przewozu nietypowych wagowo ładunków i w sposób ciągły będzie o każdym takim przewozie powiadamiał Inspektora nadzoru. Pojazdy i ładunki powodujące nadmierne obciążenie osiowe nie będą dopuszczone na świeżo ukończony fragment budowy w obrębie terenu budowy i wykonawca będzie odpowiadał za naprawę wszelkich robót w ten sposób uszkodzonych, zgodnie z poleceniami Inspektora Nadzoru.

1.5.9. Bezpieczeństwo i higiena pracy.

Podczas realizacji robót wykonawca będzie przestrzegać przepisów dotyczących bezpieczeństwa i higieny pracy.

W szczególności wykonawca ma obowiązek zadbać, aby personel nie wykonywał pracy w warunkach niebezpiecznych, szkodliwych dla zdrowia oraz nie spełniających odpowiednich wymagań sanitarnych. W szczególności dotyczy to rozbiórki pokrycia dachu z płyt azbestowo-cementowych.

Wykonawca zapewni i będzie utrzymywał wszelkie urządzenia zabezpieczające, socjalne oraz sprzęt i odpowiednią odzież dla ochrony życia i zdrowia osób zatrudnionych na budowie. Wszelkie koszty związane z wypełnieniem wymagań określonych powyżej nie podlegają odrębnej zapłacie i są uwzględnione w cenie umownej.

1.5.10. Ochrona i utrzymanie robót.

Wykonawca będzie odpowiedzialny za ochronę robót i za wszelkie materiały i urządzenia używane do robót od daty rozpoczęcia do daty odbioru ostatecznego.

1.5.11. Stosowanie się do prawa i innych przepisów.

Wykonawca zobowiązany jest znać wszelkie przepisy wydane przez organy administracji państwowej i samorządowej, które są w jakikolwiek sposób związane z robotami i będzie w pełni odpowiedzialny za przestrzeganie tych praw, przepisów i wytycznych podczas prowadzenia robót. Np. rozporządzenie Ministra Infrastruktury z dnia 6 lutego 2003 r. w sprawie bezpieczeństwa i higieny pracy podczas wykonywania robót budowlanych (Dz. U. z dn. 19.03.2003 r. Nr 47, póź. 401).

Wykonawca będzie przestrzegać praw patentowych i będzie w pełni odpowiedzialny za wypełnienie wszelkich wymagań prawnych odnośnie wykorzystania opatentowanych urządzeń lub metod i w sposób ciągły będzie informować Inspektora nadzoru o swoich działaniach, przedstawiając kopie zezwoleń i inne odnośne dokumenty.

1.5.12. Zaplecze na potrzeby wykonawcy.

Przedmiotowy zakres robót budowę domu wielorodzinnego oraz zagospodarowaniem terenu. Wobec powyższego Wykonawca robót zabezpieczy zaplecze na swoje potrzeby w ramach przekazanego placu budowy.

Wszelkie koszty związane z organizacją zaplecza budowy nie podlegają odrębnej zapłacie i są uwzględnione w cenie umownej.

1.5.13. Warunki dotyczące organizacji ruchu.

W przypadku wystąpienia konieczności zajęcia pasa chodnika wynikającej z przyjętej technologii wykonania robót Wykonawca opracuje we własnym zakresie projekt organizacji ruchu wraz ze wszystkimi uzgodnieniami. Opłaty związane z zajęciem pasa chodnika nie obciążają Zamawiającego.

1.5.14. Ogrodzenie.

Teren nie ogrodzony. Wykonawca wykona ogrodzenie placu budowy w granicach przekazania terenu

przez Zamawiającego z zachowanie dojeżdż i wjazdów do czynnych pomieszczeń.

Wszelkie koszty związane z wypełnieniem wymagań określonych powyżej nie podlegają odrębnej zapłacie i są uwzględnione w cenie wykonania robót. Opłaty związane z wykonaniem ogrodzenia nie obciążają Zamawiającego.

Wykonawca wykona ogrodzenie placu budowy w granicach przekazania terenu przez Zamawiającego z zachowaniem dojeżdż i wjazdów na teren placu budowy. Ogrodzenie z siatki osadzonej w ramach z kątownika. Słupki osadzone w betonowych stopach i zabezpieczone przed wywróceniem się od parcia wiatru. Wysokość ogrodzenia 1,90 – 2,10 m. Wszelkie koszty związane z wypełnieniem wymagań określonych powyżej nie podlegają odrębnej zapłacie i są uwzględnione w cenie umownej.

1.5.15. Zabezpieczenie chodnika i jezdni.

Wykonawca we własnym zakresie i na własny koszt dokona zabezpieczenia chodnika oraz ulic. W przypadku uszkodzeń lub zniszczeń Wykonawca doprowadzi do stanu pierwotnego zniszczony chodnik lub ulicę na własny koszt. Opłaty związane z wykonaniem napraw nie obciążają Zamawiającego.

1.5.16. Czas i uwarunkowania realizacji.

Przy realizacji niniejszego przedsięwzięcia przyjęto, że realizacja następować będzie z zachowaniem jak największych równomierności przebiegu zasadniczych robót. Ze względu na technologię realizacji prac przyjęto metodę pracy równomiernej.

Wielkość cyklu realizacji ustalono na podstawie ilości r-g dla poszczególnych rodzajów robót oraz przyjętego zatrudnienia.

W niniejszym opracowaniu założono, że brygada wykonująca roboty składać się będzie z różnych zawodów i kwalifikacji, wykonujących wielokrotnie powtarzający się złożony proces jednego typu lub jednorodny.

Składy liczbowe brygad odpowiednie do ilości robót obejmujących składowe czynności procesu roboczego.

W takim układzie każda z brygad składać się winna z kilku zespołów wykwalifikowanych takich jak:

> zespół wykonujący roboty murarsko–tynkarskie	-	8 robotników
> zespół wykonujący roboty dekarские	-	8 robotników
> zespół wykonujący roboty malarskie	-	6 robotników
> zespół wykonujący roboty posadzkowe	-	6 robotników

Przy realizacji niniejszego przedsięwzięcia przyjęto, że realizacja następować będzie z zachowaniem jak największych równomierności przebiegu zasadniczych robót. Ze względu na technologię realizacji prac przyjęto metodę pracy potokowej z możliwością pracy równoległej.

Wielkość cyklu realizacji powinien ustalić Wykonawca robót na podstawie oszacowanej przez niego pracochłonności oraz posiadanych środków technicznych.

W niniejszym opracowaniu założono, że brygada wykonująca roboty składać się będzie z różnych zawodów i kwalifikacji, wykonujących wielokrotnie powtarzający się złożony proces jednego typu lub jednorodny.

Składy liczbowe brygad odpowiednie do ilości robót obejmujących składowe czynności procesu roboczego. W takim układzie każda z brygad składać się winna z kilku zespołów wykwalifikowanych.

1.6. Określenia podstawowe.

Ilekroć w ST jest mowa o:

- > **Obiekcie budowlanym** → należy przez to rozumieć:
 - a) budynek wraz z instalacjami i urządzeniami technicznymi,
 - b) budowlę stanowiącą całość techniczno-użytkową wraz z instalacjami i urządzeniami,
 - c) obiekt małej architektury.
- > **Budynku** → należy przez to rozumieć taki obiekt budowlany, który jest trwale związany z gruntem, wydzielony z przestrzeni za pomocą przegród budowlanych oraz posiada fundamenty i dach.
- > **Budowli** → należy przez to rozumieć każdy obiekt budowlany nie będący budynkiem lub obiektem małej architektury, jak: lotniska, drogi, linie kolejowe, mosty, estakady, tunele, sieci techniczne, wolno stojące maszty antenowe, wolno stojące trwale związane z gruntem urządzenia reklamowe, budowle ziemne, obronne (fortyfikacje), ochronne, hydrotechniczne, zbiorniki, wolno stojące instalacje przemysłowe lub urządzenia techniczne, oczyszczalnie

ścieków, składowiska odpadów, stacje uzdatniania wody, konstrukcje oporowe, nadziemne i podziemne przejścia dla pieszych, sieci uzbrojenia terenu, budowle sportowe, cmentarze, pomniki, a także części budowlane urządzeń technicznych (kotłów, pieców przemysłowych i innych urządzeń) oraz fundamenty pod maszyny i urządzenia, jako odrębne pod względem technicznym części przedmiotów składających się na całość użytkową.

- › **Obiektów małej architektury** → należy przez to rozumieć niewielkie obiekty, a w szczególności:
 - a) kultu religijnego, jak: kapliczki, krzyże przydrożne, figury,
 - b) posągi, wodotryski i inne obiekty architektury ogrodowej,
 - c) użytkowe służące rekreacji codziennej i utrzymaniu porządku, jak: piaskownice, huśtawki, drabinki, śmietniki.
- › **Tymczasowym obiektom budowlanym** → należy przez to rozumieć obiekt budowlany przeznaczony do czasowego użytkowania w okresie krótszym od jego trwałości technicznej, przewidziany do przeniesienia w inne miejsce lub rozbiórki, a także obiekt budowlany nie połączony trwale z gruntem, jak: strzelnice, kioski uliczne, pawilony sprzedaży ulicznej i wystawowe, przekrycia namiotowe i powłoki pneumatyczne, urządzenia rozrywkowe, barakowozy, obiekty kontenerowe.
- › **Budowie** → należy przez to rozumieć wykonanie obiektu budowlanego w określonym miejscu, a także odbudowę, rozbudowę, nadbudowę obiektu budowlanego.
- › **Robotach budowlanych** → należy przez to rozumieć budowę, a także prace polegające na przebudowie, montażu, remoncie lub rozbiórce obiektu budowlanego.
- › **Remoncie** → należy przez to rozumieć wykonywanie w istniejącym obiekcie budowlanym robót budowlanych polegających na odtworzeniu stanu pierwotnego, a nie stanowiących bieżącej konserwacji.
- › **Urządzeniach budowlanych** → należy przez to rozumieć urządzenia techniczne związane z obiektem budowlanym zapewniające możliwość użytkowania obiektu zgodnie z jego przeznaczeniem, jak przyłącza i urządzenia instalacyjne, w tym służące oczyszczaniu lub gromadzeniu ścieków, a także przejazdy, ogrodzenia, place postojowe i place pod śmietniki.
- › **Terenie budowy** → należy przez to rozumieć przestrzeń, w której prowadzone są roboty budowlane wraz z przestrzenią zajmowaną przez urządzenia zaplecza budowy.
- › **Prawie do dysponowania nieruchomością na cele budowlane** → należy przez to rozumieć tytuł prawny wynikający z prawa własności, użytkowania wieczystego, zarządu, ograniczonego prawa rzeczowego albo stosunku zobowiązaniowego, przewidującego uprawnienia do wykonywania robót budowlanych.
- › **Pozwoleniu na budowę** → należy przez to rozumieć decyzję administracyjną zezwalającą na rozpoczęcie i prowadzenie budowy lub wykonywanie robót budowlanych innych niż budowa obiektu budowlanego.
- › **Dokumentacji budowy** → należy przez to rozumieć pozwolenie na budowę wraz z załączonym projektem budowlanym, dziennik budowy, protokoły odbiorów częściowych i końcowych, w miarę potrzeby, rysunki i opisy służące realizacji obiektu, operaty geodezyjne i książkę obmiarów a w przypadku realizacji obiektów metodą montażu – także dziennik montażu.
- › **Dokumentacji powykonawczej** → należy przez to rozumieć dokumentację budowy z naniesionymi zmianami dokonanymi w toku wykonywania robót oraz geodezyjnymi pomiarami powykonawczymi.
- › **Terenie zamkniętym** → należy przez to rozumieć teren zamknięty, o którym mowa w przepisach prawa geodezyjnego i kartograficznego:
 - a) obronności lub bezpieczeństwa państwa, będący w dyspozycji jednostek organizacyjnych podległych Ministrowi Obrony Narodowej, Ministrowi Spraw Wewnętrznych i Administracji oraz Ministrowi Spraw Zagranicznych,
 - b) bezpośredniego wydobywania kopaliny ze złoża, będący w dyspozycji zakładu górniczego.
- › **Aprobacie technicznej** → należy przez to rozumieć pozytywną ocenę techniczną wyrobu, stwierdzającą jego przydatność do stosowania w budownictwie.
- › **Właściwym organie** → należy przez to rozumieć organ nadzoru architektoniczno-budowlanego lub organ specjalistycznego nadzoru budowlanego.
- › **Wyrobie budowlanym** → należy przez to rozumieć wyrób w rozumieniu przepisów o ocenie zgodności, wytworzony w celu wbudowania, wmontowania, zainstalowania lub

zastosowania

w sposób trwały w obiekcie budowlanym, wprowadzany do obrotu jako wyrób pojedynczy lub jako zestaw wyborów do stosowania we wzajemnym połączeniu stanowiącym integralną całość użytkową.

- › **Organie samorządu zawodowego** → należy przez to rozumieć organy określone w ustawie z dnia 15 grudnia 2000 r. o samorządach zawodowych architektów, inżynierów budownictwa oraz urbanistów (Dz. U. z 2001 r. Nr 5, póź. 42 z późn. zm.).
- › **Obszarze oddziaływania obiektu** → należy przez to rozumieć teren wyznaczony w otoczeniu budowlanym na podstawie przepisów odrębnych, wprowadzających związane z tym obiektem ograniczenia w zagospodarowaniu tego terenu.
- › **Oplacie** → należy przez to rozumieć kwotę należności wnoszoną przez zobowiązanego za określone ustawą obowiązkowe kontrole dokonywane przez właściwy organ.
- › **Drodze tymczasowej (montażowej)** → należy przez to rozumieć drogę specjalnie przygotowaną, przeznaczoną do ruchu pojazdów obsługujących roboty budowlane na czas ich wykonywania, przewidzianą do usunięcia po ich zakończeniu.
- › **Dzienniku budowy** → należy przez to rozumieć dziennik wydany przez właściwy organ zgodnie z obowiązującymi przepisami, stanowiący urzędowy dokument przebiegu robót budowlanych oraz zdarzeń i okoliczności zachodzących w czasie wykonywania robót.
- › **Kierowniku budowy** → osoba wyznaczona przez Wykonawcę robót, upoważniona do kierowania robotami i do występowania w jego imieniu w sprawach realizacji kontraktu, ponosząca ustawową odpowiedzialność za prowadzoną budowę.
- › **Rejestrze obmiarów** → należy przez to rozumieć – akceptowaną przez Inspektora nadzoru książkę z ponumerowanymi stronami, służącą do wpisywania przez Wykonawcę obmiaru dokonanych robót w formie wycień, szkiców i ewentualnie dodatkowych załączników. Wpisy w rejestrze obmiarów podlegają potwierdzeniu przez Inspektora nadzoru budowlanego.
- › **Laboratorium** → należy przez to rozumieć laboratorium jednostki naukowej, zamawiającego, wykonawcy lub inne laboratorium badawcze zaakceptowane przez Zamawiającego, niezbędne do przeprowadzania niezbędnych badań i prób związanych z oceną jakości stosowanych wyrobów budowlanych oraz rodzajów prowadzonych robót.
- › **Materiałach** → należy przez to rozumieć wszelkie materiały naturalne i wytwarzane jak również różne tworzywa i wyroby niezbędne do wykonania robót, zgodnie z dokumentacją projektową i specyfikacjami technicznymi zaakceptowane przez Inspektora nadzoru.
- › **Odpowiedniej zgodności** → należy przez to rozumieć zgodność wykonanych robót dopuszczalnymi tolerancjami, a jeśli granice tolerancji nie zostały określone – z przeciętnymi tolerancjami przyjmowanymi zwyczajowo dla danego rodzaju robót budowlanych.
- › **Poleceniu Inspektora nadzoru** → należy przez to rozumieć wszelkie polecenia przekazane Wykonawcy przez Inspektora nadzoru w formie pisemnej dotyczące sposobu realizacji robót lub innych spraw związanych z prowadzeniem budowy.
- › **Projektancie** → należy przez to rozumieć uprawnioną osobę prawną lub fizyczną będącą autorem dokumentacji projektowej.
- › **Rekultywacji** → należy przez to rozumieć roboty mające na celu uporządkowanie i przywrócenie pierwotnych funkcji terenu naruszonego w czasie realizacji budowy lub robót budowlanych.
- › **Przedmiarze robót** → należy przez to rozumieć zestawienie przewidzianych do wykonania robót według technologicznej kolejności ich wykonania wraz z obliczeniem i podaniem ilości robót w ustalonych jednostkach przedmiarowych.
- › **Części obiektu lub etapie wykonania** → należy przez to rozumieć część obiektu budowlanego zdolną do spełniania przewidywanych funkcji techniczno-użytkowych i możliwą do odebrania i przekazania do eksploatacji.
- › **Ustaleniach technicznych** → należy przez to rozumieć ustalenia podane w normach, aprobatkach technicznych i szczegółowych specyfikacjach technicznych.

2. WYMAGANIA DOTYCZĄCE WŁAŚCIWOŚCI MATERIAŁÓW.

2.1. Źródła uzyskania materiałów do elementów konstrukcyjnych.

Wykonawca przedstawi Inspektorowi nadzoru szczegółowe informacje dotyczące, zamawiania lub wydobywania materiałów i odpowiednie aprobaty techniczne lub świadectwa badań laboratoryjnych oraz próbki do zatwierdzenia przez Inspektora nadzoru. Wykonawca zobowiązany jest do prowadzenia ciągłych badań określonych w ST w celu udokumentowania, że materiały uzyskane z dopuszczalnego źródła spełniają wymagania ST w czasie postępu robót.

Pozostałe materiały budowlane powinny spełniać wymagania jakościowe określone Polskimi Normami, aprobatami technicznymi, o których mowa w Specyfikacjach Technicznych (ST).

Wszystkie materiały stosowane do wykonywania przedmiotu umowy powinny posiadać:

- › Aprobaty Techniczne lub być produkowane zgodnie z obowiązującymi normami,
- › Certyfikat lub Deklarację Zgodności z Aprobata Techniczną lub z PN,
- › Certyfikat na znak bezpieczeństwa,
- › Certyfikat zgodności ze zharmonizowaną normą europejską wprowadzoną do zbioru norm polskich.

2.2. Pozyskiwanie masowych materiałów pochodzenia miejscowego.

Wykonawca odpowiada za uzyskanie pozwoleń od właścicieli i odnośnych władz na pozyskanie materiałów z jakichkolwiek złóż miejscowych, włączając w to źródła wskazane przez Zamawiającego i jest zobowiązany dostarczyć Inspektorowi nadzoru wymagane dokumenty przed rozpoczęciem eksploatacji złoża.

Wykonawca przedstawi dokumentację zawierającą raporty z badań terenowych i laboratoryjnych oraz proponowaną przez siebie metodę wydobywania i selekcji do zatwierdzenia Inspektorowi nadzoru.

Wykonawca ponosi odpowiedzialność za spełnienie wymagań ilościowych i jakościowych materiałów z jakiegokolwiek złoża.

Wykonawca poniesie wszystkie koszty, a w tym opłaty, wynagrodzenia i jakiegokolwiek inne koszty związane z dostarczeniem materiałów do robót, chyba że postanowienia ogólne lub szczegółowe warunków umowy stanowią inaczej.

Humus i nadkład czasowo zdjęte z terenu wykopów, ukopów i miejsc pozyskania piasku i żwiru będą formowane w hałdy i wykorzystywane przy zasypce i rekultywacji terenu po ukończeniu robót.

Wszystkie odpowiednie materiały pozyskane z wykopów na terenie budowy lub z innych miejsc wskazanych w dokumentach umowy będą wykorzystane do robót lub odwiezione na odkład odpowiednio do wymagań umowy lub wskazań Inspektora nadzoru.

Eksploatacja źródeł materiałów będzie zgodna z wszelkimi regulacjami prawnymi obowiązującymi na danym obszarze.

2.3. Materiały nie odpowiadające wymaganiom jakościowym.

Materiały nie odpowiadające wymaganiom jakościowym zostaną przez Wykonawcę wywiezione z terenu budowy, bądź złożone w miejscu wskazanym przez Inspektora Nadzoru.

Każdy rodzaj robót, w którym znajdują się niezbadane i niezaakceptowane materiały, Wykonawca wykonuje na własne ryzyko, licząc się z jego nieprzyjęciem i niezapłaceniem.

2.4. Przechowywanie i składowanie materiałów.

Wykonawca zapewni, aby tymczasowo składowane materiały, do czasu gdy będą one potrzebne do robót, były zabezpieczone przed zanieczyszczeniem, zachowały swoją jakość i właściwość do robót i były dostępne do kontroli przez Inspektora nadzoru. Miejsca czasowego składowania materiałów będą zlokalizowane w obrębie terenu budowy w miejscach uzgodnionych z Inspektorem Nadzoru.

2.5. Wariantowe stosowanie materiałów.

Jeśli dokumentacja projektowa lub ST przewidują możliwość zastosowania różnych rodzajów materiałów do wykonywania poszczególnych elementów robót Wykonawca powiadomi Inspektora nadzoru o zamiarze zastosowania konkretnego rodzaju materiału. Wybrany i zaakceptowany rodzaj materiału nie może być później zamieniany bez zgody Inspektora nadzoru.

Przyjęcie materiałów i wyrobów na budowę powinno być potwierdzane wpisem do dziennika budowy.

3. SPRZĘT.

Wykonawca jest zobowiązany do używania jedynie takiego sprzętu, który nie spowoduje niekorzystnego wpływu na jakość wykonywanych robót. Sprzęt używany do robót powinien być zgodny

z ofertą Wykonawcy i powinien odpowiadać pod względem typów i ilości wskazaniom zawartym w ST, programie zapewnienia jakości lub projekcie organizacji robót, zaakceptowanym przez Inspektora nadzoru.

Liczba i wydajność sprzętu będzie gwarantować przeprowadzenie robót, zgodnie z zasadami określonymi w dokumentacji projektowej, ST i wskazaniach Inspektora nadzoru w terminie przewidzianym umową.

Sprzęt będący własnością Wykonawcy lub wynajęty do wykonania robót ma być utrzymywany w dobrym stanie i gotowości do pracy. Będzie spełniał normy ochrony środowiska i przepisy dotyczące jego użytkowania.

Wykonawca dostarczy Inspektorowi nadzoru kopie dokumentów potwierdzających dopuszczenie sprzętu do użytkowania, tam gdzie jest to wymagane przepisami.

Jeżeli dokumentacja projektowa lub ST przewidują możliwość wariantowego użycia sprzętu przy wykonywanych robotach, wykonawca powiadomi Inspektora nadzoru o swoim zamiarze wyboru i uzyska jego akceptację przed użyciem sprzętu. Wybrany sprzęt, po akceptacji Inspektora nadzoru, nie może być później zmieniany bez jego zgody.

4. TRANSPORT.

4.1. Ogólne wymagania dotyczące transportu.

Wykonawca jest zobowiązany do stosowania jedynie takich środków transportu, które nie wpłyną niekorzystnie na jakość wykonywanych robót i właściwości przewożonych materiałów.

Liczba środków transportu będzie zapewniać prowadzenie robót zgodnie z zasadami określonymi w dokumentacji projektowej, ST i wskazaniach Inspektora nadzoru w terminie przewidzianym w umowie.

4.2. Wymagania dotyczące przewozu po drogach publicznych

Przy ruchu na drogach publicznych pojazdy będą spełniać wymagania dotyczące przepisów ruchu drogowego w odniesieniu do dopuszczalnych obciążeń na osie i innych parametrów technicznych. Środki transportu nie odpowiadające warunkom dopuszczalnych obciążeń na osie mogą być dopuszczone przez właściwy zarząd drogi pod warunkiem przywrócenia stanu pierwotnego użytkowanych odcinków dróg na koszt Wykonawcy.

Wykonawca będzie usuwać na bieżąco, na własny koszt, wszelkie zanieczyszczenia spowodowane jego pojazdami na drogach publicznych oraz dojazdach do terenu budowy.

5. WYKONANIE ROBÓT.

Wykonawca jest odpowiedzialny za prowadzenie robót zgodnie z umową oraz za jakość zastosowanych materiałów i wykonywanych robót, za ich zgodność z dokumentacją projektową, wymaganiami ST, PZJ, projektu organizacji robót oraz poleceniami Inspektora nadzoru.

Wykonawca ponosi odpowiedzialność za pełną obsługę geodezyjną przy wykonywaniu wszystkich elementów robót określonych w dokumentacji projektowej lub przekazanych na piśmie przez Inspektora nadzoru.

Następstwa jakiegokolwiek błędu spowodowanego przez Wykonawcę w wytyczeniu i wykonywaniu robót zostaną, jeśli wymagać tego będzie Inspektor nadzoru, poprawione przez Wykonawcę na własny koszt.

Decyzje Inspektora nadzoru dotyczące akceptacji lub odrzucenia materiałów i elementów robót będą oparte na wymaganiach sformułowanych w dokumentach umowy, dokumentacji projektowej i w ST, a także w normach i wytycznych.

Polecenia Inspektora nadzoru dotyczące realizacji robót będą wykonywane przez Wykonawcę nie później niż w czasie przez niego wyznaczonym, pod groźbą wstrzymania robót. Skutki finansowe z tytułu wstrzymania robót w takiej sytuacji ponosi Wykonawca.

6. KONTROLA JAKOŚCI ROBÓT.

6.1. Program zapewnienia jakości.

Do obowiązków Wykonawcy należy opracowanie i przedstawienie do zaakceptowania przez Inspektora nadzoru programu zapewnienia jakości (PZJ), w którym przedstawi on zamierzony sposób

wykonania robót, możliwości techniczne, kadrowe i organizacyjne gwarantujące wykonanie robót zgodnie z dokumentacją projektową, ST.

Program zapewnienia jakości (PZJ) winien zawierać:

- › organizację wykonania robót, w tym termin i sposób prowadzenia robót,
- › organizację ruchu na budowie wraz z oznakowaniem robót,
- › plan bezpieczeństwa i ochrony zdrowia,
- › wykaz zespołów roboczych, ich kwalifikacje i przygotowanie praktyczne,
- › wykaz osób odpowiedzialnych za jakość i terminowość wykonania poszczególnych elementów robót,
- › system (sposób i procedurę) proponowanej kontroli i sterowania jakością wykonywanych robót,
- › wyposażenie w sprzęt i urządzenia do pomiarów i kontroli (opis laboratorium własnego lub laboratorium, któremu Wykonawca zamierza zlecić prowadzenie badań),
- › sposób oraz formę gromadzenia wyników badań laboratoryjnych, zapis pomiarów, a także wyciąganych wniosków i zastosowanych korekt w procesie technologicznym, proponowany sposób i formę przekazywania tych informacji Inspektorowi nadzoru,
- › wykaz maszyn i urządzeń stosowanych na budowie z ich parametrami technicznymi oraz wyposażeniem w mechanizmy do sterowania i urządzenia pomiarowo-kontrolne,
- › rodzaje i ilość środków transportu oraz urządzeń do magazynowania i załadunku materiałów, spoiw, lepiszczy, kruszyw itp.,
- › sposób i procedurę pomiarów i badań (rodzaj i częstotliwość, pobieranie próbek, legalizacja i sprawdzanie urządzeń itp.) prowadzonych podczas dostaw materiałów, wytwarzania mieszanek i wykonywania poszczególnych elementów robót.

6.2. Zasady kontroli jakości robót.

Wykonawca jest odpowiedzialny za pełną kontrolę jakości robót i stosowanych materiałów. Wykonawca zapewni odpowiedni system kontroli, włączając w to personel, laboratorium, sprzęt, zaopatrzenie i wszystkie urządzenia niezbędne do pobierania próbek i badań materiałów oraz robót.

Wykonawca będzie przeprowadzać pomiary i badania materiałów oraz robót z częstotliwością zapewniającą stwierdzenie, że roboty wykonano zgodnie z wymaganiami zawartymi w dokumentacji projektowej i ST.

Minimalne wymagania co do zakresu badań i ich częstotliwości są określone w ST. W przypadku, gdy nie zostały one tam określone, Inspektor nadzoru ustali jaki zakres kontroli jest konieczny, aby zapewnić wykonanie robót zgodnie z umową.

Inspektor nadzoru będzie mieć nieograniczony dostęp do pomieszczeń laboratoryjnych Wykonawcy w celu ich inspekcji.

Inspektor nadzoru będzie przekazywać Wykonawcy pisemne informacje o jakichkolwiek niedociągnięciach dotyczących urządzeń laboratoryjnych, sprzętu, zaopatrzenia laboratorium, pracy personelu lub metod badawczych. Jeżeli niedociągnięcia te będą tak poważne, że mogą wpłynąć ujemnie na wyniki badań, Inspektor nadzoru natychmiast wstrzyma użycie do robót badanych materiałów i dopuści je do użytku dopiero wtedy, gdy niedociągnięcia w pracy laboratorium Wykonawcy zostaną usunięte i stwierdzona zostanie odpowiednia jakość tych materiałów.

Wszystkie koszty związane z organizowaniem i prowadzeniem badań laboratoryjnych materiałów i robót ponosi Wykonawca.

6.3. Pobieranie próbek.

Próbki będą pobierane losowo. Zaleca się stosowanie statystycznych metod pobierania próbek, opartych na zasadzie, że wszystkie jednostkowe elementy produkcji mogą być z jednakowym prawdopodobieństwem wytypowane do badań.

Inspektor nadzoru będzie mieć zapewnioną możliwość udziału w pobieraniu próbek. Na zlecenie Inspektora nadzoru Wykonawca będzie przeprowadzać dodatkowe badania tych materiałów, które budzą wątpliwości co do jakości, o ile kwestionowane materiały nie zostaną przez Wykonawcę usunięte lub ulepszone z własnej woli. Koszty tych dodatkowych badań pokrywa Wykonawca tylko w przypadku stwierdzenia usterek; w przeciwnym przypadku koszty te pokrywa Zamawiający.

Pojemniki do pobierania próbek będą dostarczone przez Wykonawcę i zatwierdzone przez Inspektora nadzoru. Próbki dostarczone przez Wykonawcę do badań będą odpowiednio opisane i oznakowane, w sposób zaakceptowany przez Inspektora Nadzoru.

6.4. Badania i pomiary.

Wszystkie badania i pomiary będą przeprowadzone zgodnie z wymaganiami norm. W przypadku, gdy normy nie obejmują jakiegokolwiek badania wymaganego w ST, stosować można wytyczne krajowe, albo inne procedury, zaakceptowane przez Inspektora nadzoru.

Przed przystąpieniem do pomiarów lub badań, Wykonawca powiadomi Inspektora nadzoru o rodzaju, miejscu i terminie pomiaru lub badania. Po wykonaniu pomiaru lub badania, Wykonawca przedstawi na piśmie ich wyniki do akceptacji Inspektora Nadzoru.

6.5. Raporty z badań.

Wykonawca będzie przekazywać Inspektorowi nadzoru kopie raportów z wynikami badań jak najszybciej, nie później jednak niż w terminie określonym w programie zapewnienia jakości.

Wyniki badań (kopie) będą przekazywane Inspektorowi nadzoru na formularzach według dostarczonego przez niego wzoru lub innych, przez niego zaakceptowanych.

6.6. Badania prowadzone przez Inspektora nadzoru.

Dla celów kontroli jakości i zatwierdzenia, Inspektor nadzoru uprawniony jest do dokonywania kontroli, pobierania próbek i badania materiałów u źródła ich wytwarzania. Do umożliwienia jemu kontroli zapewniona będzie wszelka potrzebna do tego pomoc ze strony Wykonawcy i producenta materiałów.

Inspektor nadzoru, po uprzedniej weryfikacji systemu kontroli robót prowadzonego przez Wykonawcę, będzie oceniać zgodność materiałów i robót z wymaganiami ST na podstawie wyników badań dostarczonych przez Wykonawcę.

Inspektor nadzoru może pobierać próbki materiałów i prowadzić badania niezależnie od Wykonawcy, na swój koszt. Jeżeli wyniki tych badań wykażą, że raporty Wykonawcy są niewiarygodne, to Inspektor nadzoru poleci Wykonawcy lub zleci niezależnemu laboratorium przeprowadzenie powtórnych lub dodatkowych badań, albo oprze się wyłącznie na własnych badaniach przy ocenie zgodności materiałów i robót z dokumentacją projektową i ST. W takim przypadku, całkowite koszty powtórnych lub dodatkowych badań i pobierania próbek poniesione zostaną przez Wykonawcę.

6.7. Certyfikaty i deklaracje.

Inspektor nadzoru może dopuścić do użycia tylko te wyroby i materiały, które:

- › posiadają certyfikat na znak bezpieczeństwa wykazujący, że zapewniono zgodność z kryteriami technicznymi określonymi na podstawie Polskich Norm, aprobat technicznych oraz właściwych przepisów i informacji o ich istnieniu zgodnie z rozporządzeniem MSWiA z 1998 r. (Dz. U. 99/98),
- › posiadają deklarację zgodności lub certyfikat zgodności z:
 - Polską Normą lub
 - aprobatą techniczną, w przypadku wyrobów, dla których nie ustanowiono Polskiej Normy, jeżeli nie są objęte certyfikacją określoną w pkt. 1 i które spełniają wymogi ST.
 - znajdują się w wykazie wyrobów, o którym mowa w rozporządzeniu MSWiA z 1998 r. (Dz. U. 98/99).

W przypadku materiałów, dla których ww. dokumenty są wymagane przez ST, każda ich partia dostarczona do robót będzie posiadać te dokumenty, określające w sposób jednoznaczny jej cechy.

Jakiegokolwiek materiały, które nie spełniają tych wymagań będą odrzucone.

6.8. Dokumenty budowy.

6.8.1. Dziennik budowy.

Dziennik budowy jest wymaganym dokumentem urzędowym obowiązującym Zamawiającego i Wykonawcę w okresie od przekazania wykonawcy terenu budowy do końca okresu gwarancyjnego. Prowadzenie dziennika budowy zgodnie z § 45 ustawy Prawo budowlane spoczywa na kierowniku budowy.

Zapisy w dzienniku budowy będą dokonywane na bieżąco i będą dotyczyć przebiegu robót, stanu bezpieczeństwa ludzi i mienia oraz technicznej strony budowy.

Zapisy będą czytelne, dokonane trwałą techniką, w porządku chronologicznym, bezpośrednio jeden pod drugim, bez przerw.

Załączone do dziennika budowy protokoły i inne dokumenty będą oznaczone kolejnym numerem załącznika i opatrzone datą i podpisem Wykonawcy i Inspektora nadzoru.

Do dziennika budowy należy wpisywać w szczególności:

- > datę przekazania Wykonawcy terenu budowy,
- > datę przekazania przez Zamawiającego dokumentacji projektowej,
- > uzgodnienie przez Inspektora nadzoru programu zapewnienia jakości i harmonogramów robót,
- > terminy rozpoczęcia i zakończenia poszczególnych elementów robót,
- > przebieg robót, trudności i przeszkody w ich prowadzeniu, okresy i przyczyny przerw w robotach,
- > uwagi i polecenia Inspektora nadzoru,
- > daty zarządzenia wstrzymania robót, z podaniem powodu,
- > zgłoszenia i daty odbiorów robót zanikających i ulegających zakryciu, częściowych i ostatecznych odbiorów robót,
- > wyjaśnienia, uwagi i propozycje Wykonawcy,
- > stan pogody i temperaturę powietrza w okresie wykonywania robót podlegających ograniczeniom lub wymaganiom w związku z warunkami klimatycznymi,
- > zgodność rzeczywistych warunków geotechnicznych z ich opisem w dokumentacji projektowej,
- > dane dotyczące czynności geodezyjnych (pomiarowych) dokonywanych przed i w trakcie wykonywania robót,
- > dane dotyczące sposobu wykonywania zabezpieczenia robót,
- > dane dotyczące jakości materiałów, pobierania próbek oraz wyniki przeprowadzonych badań z podaniem kto je przeprowadzał,
- > wyniki prób poszczególnych elementów budowli z podaniem kto je przeprowadzał,
- > inne istotne informacje o przebiegu robót.

Propozycje, uwagi i wyjaśnienia Wykonawcy, wpisane do dziennika budowy będą przedłożone Inspektorowi nadzoru do ustosunkowania się.

Decyzje Inspektora nadzoru wpisane do dziennika budowy Wykonawca podpisuje z zaznaczeniem ich przyjęcia lub zajęciem stanowiska.

Wpis projektanta do dziennika budowy obliguje Inspektora nadzoru do ustosunkowania się. Projektant nie jest jednak stroną umowy i nie ma uprawnień do wydawania poleceń Wykonawcy robót.

6.8.2. Książka obmiarów.

Książka obmiarów stanowi dokument pozwalający na rozliczenie faktycznego postępu każdego z elementów robót. Obmiary wykonanych robót przeprowadza się sukcesywnie w jednostkach przyjętych w kosztorysie lub w ST.

6.8.3. Dokumenty laboratoryjne.

Dzienniki laboratoryjne, deklaracje zgodności lub certyfikaty zgodności materiałów, orzeczenia o jakości materiałów, recepty robocze i kontrolne wyniki badań Wykonawcy będą gromadzone w formie uzgodnionej

w programie zapewnienia jakości. Dokumenty te stanowią załączniki do odbioru robót. Winny być udostępnione na każde życzenie Inspektora Nadzoru.

6.8.4. Pozostałe dokumenty budowy.

Do dokumentów budowy zalicza się, oprócz wymienionych w punktach 6.8.1. – 6.8.3. następujące dokumenty:

- > pozwolenie na budowę,
- > protokoły przekazania terenu budowy,
- > umowy cywilnoprawne z osobami trzecimi,
- > protokoły odbioru robót,
- > protokoły z narad i ustaleń,
- > f) operaty geodezyjne,
- > g) plan bezpieczeństwa i ochrony zdrowia.

6.8.5. Przechowywanie dokumentów budowy.

Dokumenty budowy będą przechowywane na terenie budowy w miejscu odpowiednio zabezpieczonym.

Zaginięcie któregośkolwiek z dokumentów budowy spowoduje jego natychmiastowe odtworzenie w formie przewidzianej prawem.

Wszelkie dokumenty budowy będą zawsze dostępne dla Inspektora nadzoru i przedstawiane do

wglądu na życzenie Zamawiającego.

7. OBMIAR ROBÓT.

7.1. Ogólne zasady obmiaru robót.

Obmiar robót będzie określać faktyczny zakres wykonywanych robót, zgodnie z dokumentacją projektową i ST, w jednostkach ustalonych w kosztorysie.

Obmiaru robót dokonuje Wykonawca po pisemnym powiadomieniu Inspektora nadzoru o zakresie obmierzanych robót i terminie obmiaru, co najmniej na 3 dni przed tym terminem.

Wyniki obmiaru będą wpisane do książki obmiarów.

Jakikolwiek błąd lub przeoczenie (opuszczenie) w ilości robót podanych w kosztorysie ofertowym lub gdzie indziej w ST nie zwalnia Wykonawcy od obowiązku ukończenia wszystkich robót. Błędne dane zostaną poprawione wg ustaleń Inspektora nadzoru na piśmie. Obmiar gotowych robót będzie przeprowadzony z częstością wymaganą do celu miesięcznej płatności na rzecz Wykonawcy lub w innym czasie określonym w umowie.

7.2. Zasady określania ilości robót i materiałów.

Zasady określania ilości robót podane są w odpowiednich specyfikacjach technicznych i KNR-ach oraz KNNR-ach.

Jednostki obmiaru powinny być zgodnie z jednostkami określonymi w dokumentacji projektowej i kosztorysowej.

7.3. Urządzenia i sprzęt pomiarowy.

Wszystkie urządzenia i sprzęt pomiarowy, stosowany w czasie obmiaru robót będą zaakceptowane przez Inspektora nadzoru.

Urządzenia i sprzęt pomiarowy zostaną dostarczone przez Wykonawcę. Jeżeli urządzenia te lub sprzęt wymagają badań atestujących, to Wykonawca będzie posiadać ważne świadectwa legalizacji.

Wszystkie urządzenia pomiarowe będą przez Wykonawcę utrzymywane w dobrym stanie, w całym okresie trwania robót.

7.4. Wagi i zasady wdrażania.

Wykonawca dostarczy i zainstaluje urządzenia wagowe odpowiadające odnośnym wymaganiom ST. Będzie utrzymywać to wyposażenie, zapewniając w sposób ciągły zachowanie dokładności wg norm zatwierdzonych przez Inspektora Nadzoru.

8. ODBIÓR ROBÓT.

8.1. Rodzaje odbiorów robót.

W zależności od ustaleń odpowiednich ST, roboty podlegają następującym odbiorom:

- > odbiorowi robót zanikających i ulegających zakryciu,
- > odbiorowi częściowemu,
- > odbiorowi ostatecznemu (końcowemu),
- > odbiorowi pogwarancyjnemu.

8.2. Odbiór robót zanikających i ulegających zakryciu.

Odbiór robót zanikających i ulegających zakryciu polega na finalnej ocenie jakości wykonywanych robót oraz ilości tych robót, które w dalszym procesie realizacji ulegną zakryciu.

Odbiór robót zanikających i ulegających zakryciu będzie dokonany w czasie umożliwiającym wykonanie ewentualnych korekt i poprawek bez hamowania ogólnego postępu robót. Odbioru tego dokonuje Inspektor nadzoru.

Gotowość danej części robót do odbioru zgłasza wykonawca wpisem do dziennika budowy i jednoczesnym powiadomieniem Inspektora nadzoru. Odbiór będzie przeprowadzony niezwłocznie, nie

później jednak niż w ciągu 3 dni od daty zgłoszenia wpisem do dziennika budowy i powiadomienia o tym fakcie Inspektora nadzoru.

Jakość i ilość robót ulegających zakryciu ocenia Inspektor nadzoru na podstawie dokumentów zawierających komplet wyników badań laboratoryjnych i w oparciu o przeprowadzone pomiary, w konfrontacji z dokumentacją projektową, ST i uprzednimi ustaleniami.

8.3. Odbiór częściowy.

Odbiór częściowy polega na ocenie ilości i jakości wykonanych części robót. Odbioru częściowego robót dokonuje się dla zakresu robót określonego w dokumentach umownych wg zasad jak przy odbiorze ostatecznym robót. Odbioru robót dokonuje Inspektor Nadzoru.

8.4. Odbiór ostateczny (końcowy).

8.4.1. Zasady odbioru ostatecznego robót.

Odbiór ostateczny polega na finalnej ocenie rzeczywistego wykonania robót w odniesieniu do zakresu (ilości) oraz jakości.

Całkowite zakończenie robót oraz gotowość do odbioru ostatecznego będzie stwierdzona przez Wykonawcę wpisem do dziennika budowy.

Odbiór ostateczny robót nastąpi w terminie ustalonym w dokumentach umowy, licząc od dnia potwierdzenia przez Inspektora nadzoru zakończenia robót i przyjęcia dokumentów, o których mowa w punkcie 8.4.2.

Odbioru ostatecznego robót dokona komisja wyznaczona przez Zamawiającego w obecności Inspektora nadzoru i Wykonawcy. Komisja odbierająca roboty dokona ich oceny jakościowej na podstawie przedłożonych dokumentów, wyników badań i pomiarów, ocenie wizualnej oraz zgodności wykonania robót z dokumentacją projektową i ST.

W toku odbioru ostatecznego robót, komisja zapozna się z realizacją ustaleń przyjętych w trakcie odbiorów robót zanikających i ulegających zakryciu oraz odbiorów częściowych, zwłaszcza w zakresie wykonania robót uzupełniających i robót poprawkowych.

W przypadkach nie wykonania wyznaczonych robót poprawkowych lub robót uzupełniających w poszczególnych elementach konstrukcyjnych i wykończeniowych, komisja przerwie swoje czynności i ustali nowy termin odbioru ostatecznego.

W przypadku stwierdzenia przez komisję, że jakość wykonywanych robót w poszczególnych asortymentach nieznacznie odbiega od wymaganej dokumentacją projektową i ST z uwzględnieniem tolerancji i nie ma większego wpływu na cechy eksploatacyjne obiektu, komisja oceni pomniejszoną wartość wykonywanych robót w stosunku do wymagań przyjętych w dokumentach umowy.

8.4.2. Dokumenty do odbioru ostatecznego (końcowe).

Podstawowym dokumentem jest protokół odbioru ostatecznego robót, sporządzony wg wzoru ustalonego przez Zamawiającego.

Do odbioru ostatecznego Wykonawca jest zobowiązany przygotować następujące dokumenty:

1. dokumentację powykonawczą, tj. dokumentację budowy z naniesionymi zmianami dokonanymi w toku wykonania robót oraz geodezyjnymi pomiarami powykonawczymi,
2. szczegółowe specyfikacje techniczne (podstawowe z dokumentów umowy i ew. uzupełniające lub zamienne),
3. recepty i ustalenia technologiczne,
4. dzienniki budowy i książki obmiarów (oryginały),
5. wyniki pomiarów kontrolnych oraz badań i oznaczeń laboratoryjnych, zgodne z ST i programem zapewnienia jakości (PZJ),
6. deklaracje zgodności lub certyfikaty zgodności wbudowanych materiałów, certyfikaty na znak bezpieczeństwa zgodnie z ST i programem zabezpieczenia jakości (PZJ),
7. rysunki (dokumentacje) na wykonanie robót towarzyszących (np. na przełożenie linii telefonicznej, energetycznej, gazowej, oświetlenia itp.) oraz protokoły odbioru i przekazania tych robót właścicielom urządzeń,
8. geodezyjną inwentaryzację powykonawczą robót i sieci uzbrojenia terenu,
9. kopię mapy zasadniczej powstałej w wyniku geodezyjnej inwentaryzacji powykonawczej.

W przypadku, gdy wg komisji, roboty pod względem przygotowania dokumentacyjnego nie będą gotowe do odbioru ostatecznego, komisja w porozumieniu z Wykonawcą wyznaczy ponowny termin odbioru ostatecznego robót.

Wszystkie zarządzone przez komisję roboty poprawkowe lub uzupełniające będą zestawione wg wzoru ustalonego przez Zamawiającego.

Termin wykonania robót poprawkowych i robót uzupełniających wyznaczy komisja i stwierdzi ich wykonanie.

8.5. Odbiór pogwarancyjny.

Odbiór pogwarancyjny polega na ocenie wykonanych robót związanych z usunięciem wad, które ujawnią się w okresie gwarancyjnym i rękojmi.

Odbiór pogwarancyjny będzie dokonany na podstawie oceny wizualnej obiektu z uwzględnieniem zasad opisanych w punkcie 8.4. „Odbiór ostateczny robót”.

9. PODSTAWA PŁATNOŚCI.

9.1. Ustalenia ogólne.

Podstawą płatności jest cena jednostkowa skalkulowana przez wykonawcę za jednostkę obmiarową ustaloną dla danej pozycji kosztorysu przyjętą przez Zamawiającego w dokumentach umownych.

Dla robót wycenionych ryczałtowo podstawą płatności jest wartość (kwota) podana przez Wykonawcę i przyjęta przez Zamawiającego w dokumentach umownych (ofercie).

Cena jednostkowa pozycji kosztorysowej lub wynagrodzenie ryczałtowe będzie uwzględniać wszystkie czynności, wymagania i badania składające się na jej wykonanie, określone dla tej roboty w ST i w dokumentacji projektowej.

Ceny jednostkowe lub wynagrodzenie ryczałtowe robót będą obejmować:

- › robociznę bezpośrednią wraz z narzutami,
- › wartość zużytych materiałów wraz z kosztami zakupu, magazynowania, ewentualnych ubytków i transportu na teren budowy,
- › wartość pracy sprzętu wraz z narzutami,
- › koszty pośrednie i zysk kalkulacyjny,
- › podatki obliczone zgodnie z obowiązującymi przepisami, ale z wyłączeniem podatku VAT.

9.2. Objazdy, przejazdy i organizacja ruchu.

9.2.1. Koszt wybudowania objazdów/przejazdów i organizacji ruchu obejmuje:

- a) opracowanie oraz uzgodnienie z Inspektorami nadzoru i odpowiedzialnymi instytucjami projektu organizacji ruchu na czas trwania budowy, wraz z dostarczeniem kopii projektu Inspektorowi nadzoru i wprowadzaniem dalszych zmian i uzgodnień wynikających z postępu robót,
- b) ustawienie tymczasowego oznakowania i oświetlenia zgodnie z wymaganiami bezpieczeństwa ruchu,
- c) opłaty/dzierżawy terenu,
- d) przygotowanie terenu,
- e) konstrukcję tymczasowej nawierzchni, ramp, chodników, krawężników, barier, oznakowań i drenażu,
- f) tymczasową przebudowę urządzeń obcych.

9.2.2. Koszt utrzymania objazdów/przejazdów i organizacji ruchu obejmuje:

- a) czyszczenie, przestawienie, przykrycie i usunięcie tymczasowych oznakowań pionowych, poziomych, barier i świateł,
- b) utrzymanie płynności ruchu publicznego.

9.2.3. Koszt likwidacji objazdów/przejazdów i organizacji ruchu obejmuje:

- a) usunięcie wbudowanych materiałów i oznakowania,
- b) doprowadzenie terenu do stanu pierwotnego.

9.2.4. Koszt budowy, utrzymania i likwidacji objazdów, przejazdów i organizacji ruchu ponosi Zamawiający.

10. PRZEPISY ZWIĄZANE.

1. Ustawa z dnia 7 lipca 1994 r. - Prawo budowlane (Dz. U. z 2000 r. Nr 106 póź. 1126, Nr 109 póź. 1157 i Nr 120 póź. 1268, z 2001 r. Nr 5 póź. 42, Nr 100 póź. 1085, Nr 110 póź. 1190, Nr 115 póź. 1229, Nr 129 póź. 1439 i Nr 154 póź. 1800 oraz z 2002 r. Nr 74 póź. 676 oraz z 2003 r. Nr 80 póź. 718).
2. Rozporządzenie Ministra Infrastruktury z dnia 26.06.2002 r. w sprawie dziennika budowy, montażu i rozbiórki tablicy informacyjnej oraz ogłoszenia zawierającego dane dotyczące bezpieczeństwa pracy i ochrony zdrowia (Dz. U. z 2002 r. Nr 108 póź. 953).
3. Ustawa z dnia 21 marca 1985 r. o drogach publicznych (Dz. U. z 2000 r. Nr 71 póź. 838 z późniejszymi zmianami).
4. Rozporządzenie Ministra Infrastruktury z dnia 6 lutego 2003 r. w sprawie bezpieczeństwa i higieny pracy podczas wykonywania robót budowlanych (Dz. U. z 2003 r. Nr 48 póź. 401).

B-1 SPECYFIKACJA TECHNICZNA WYKONANIA I ODBIORU ROBÓT BUDOWLANYCH
--

Grupa robót - 45.1

Klasa robót - 45.12

Kategoria robót - Roboty ziemne

kod CPV 45112400-9

1. WSTĘP.

1.1. Przedmiot ST.

Przedmiotem niniejszej specyfikacji technicznej (ST) są wymagania dotyczące wykonania i odbioru robót ziemnych realizowanych w obrębie placu budowy.

1.2. Zakres stosowania ST.

Specyfikacja techniczna stosowana jako dokument przetargowy i kontraktowy przy zleceniu i realizacji robót ziemnych przy wykonywaniu wykopów pod fundamenty obiektów budowlanych kubaturowych, a także pozostałych robót ziemnych realizowanych na terenie budowy.

1.3. Zakres robót objętych ST.

Ustalenia zawarte w niniejszej specyfikacji dotyczą zasad prowadzenia robót ziemnych w czasie budowy lub modernizacji obiektów kubaturowych i obejmują:

- > wykonanie wykopów w gruntach nieskalistych (kat. I-V),
- > pozyskiwanie gruntu z ukopu lub dokopu.

1.4. Określenia podstawowe.

1.4.1. Wykop fundamentowy dla obiektów budowlanych kubaturowych określa dokumentacja, która powinna zawierać:

- > rzuty i przekroje obiektów,
- > plan sytuacyjno-wysokościowy,
- > nachylenie skarp stałych i roboczych w wykopach i nasypach,
- > sposób zabezpieczenia i odwodnienia wykopów,
- > wyniki techniczne badań podłoża gruntowego,
- > szczegółowe warunki techniczne wykonania robót (np. wymagane zagęszczenie zasypki, nasypu itp.).

1.4.2. **Głębokość** wykopu.

Różnica rzędnej terenu i rzędnej dna robót ziemnych po wykonaniu zdjęcia warstwy ziemi urodzajnej.

1.4.3. Wykop płytki.

Wykop, którego głębokość jest mniejsza niż 1 m.

1.4.4. Wykop średni.

Wykop, którego głębokość jest zawarta w granicach od 1 do 3 m.

1.4.5. Wykop głęboki.

Wykop, którego głębokość przekracza 3 m.

1.4.6. Ukop.

Miejsce pozyskania gruntu do wykonania zasypki lub nasypów, położony w obrębie obiektu kubaturowego.

1.4.7. Dokop.

Miejsce pozyskania gruntu do wykonania zasypki wykopu fundamentowego lub wykonania nasypów, położone poza placem budowy.

1.4.8. Odkład.

Miejsce wbudowania lub składowania (odwiezienia) gruntów pozyskanych w czasie wykonywania wykopów, a nie wykorzystanych do budowy obiektu oraz innych prac związanych z tym obiektem.

1.4.9. Wskaźnik zagęszczenia gruntu.

Wielkość charakteryzująca stan zagęszczenia gruntu.

Określona wg wzoru:

$$I_s = \rho_d / \rho_{ds}$$

gdzie:

ρ_d - gęstość objętościowa szkieletu zagęszczonego gruntu (Mg/m^3),

ρ_{ds} - maksymalna gęstość objętościowa szkieletu gruntowego przy wilgotności optymalnej, określona w normalnej próbie Proctora, zgodnie z PN-B-04481 [3], służąca do oceny zagęszczenia gruntu w robotach ziemnych, badana zgodnie z normą BN-77/8931-12 [5] (Mg/m^3).

1.4.10. Wskaźnik różnoziarnistości.

Wielkość charakteryzująca zagęszczalność gruntów niespoistych, określona wg wzoru:

$$U = d_{60} / d_{10}$$

gdzie:

d_{60} - średnica oczek sita, przez które przechodzi 60% gruntu (mm),

d_{10} - średnica oczek sita, przez które przechodzi 10% gruntu (mm).

1.4.11. Pozostałe określenia podstawowe i definicje wynikające z polskich norm, przepisów i literatury technicznej:

- > dziennik budowy - dokument wydany przez odpowiedni organ nadzoru budowlanego zgodnie z obowiązującymi przepisami, stanowiący urzędowy dokument przebiegu robót budowlanych oraz zdarzeń i okoliczności zachodzących w czasie wykonywania robót.
- > kierownik budowy - osoba wyznaczona przez Wykonawcę, upoważniona do kierowania robotami i do występowania w jego imieniu w sprawach realizacji kontraktu,
- > książka obmiaru - książka z ponumerowanymi stronami, służąca do wpisywania przez Wykonawcę obmiaru dokonywanych robót w formie wyliczeń, szkiców i ewentualnie dodatkowych załączników; wpisy w książki obmiarów podlegają potwierdzeniu przez Inspektora nadzoru,
- > laboratorium - laboratorium badawcze, zaakceptowane przez Zamawiającego, niezbędne do przeprowadzania wszelkich badań i prób związanych z oceną jakości materiałów oraz robót,

- › polecenie Inspektora nadzoru - wszelkie polecenia przekazane Wykonawcy przez Inspektora nadzoru w formie pisemnej, dotyczące sposobu realizacji robót lub innych spraw związanych z prowadzeniem budowy,
- › projektant - uprawniona osoba prawna lub fizyczna będąca autorem dokumentacji projektowej.

2. MATERIAŁY.

2.1. Źródła uzyskania materiałów (gruntu).

Wykonawca przedstawi szczegółowe informacje dotyczące proponowanego źródła wytworzenia, zamawiania lub wydobywania materiałów i odpowiednie świadectwa badań laboratoryjnych oraz próbki do zatwierdzenia przez Inspektora nadzoru.

Wykonawca zobowiązany jest do prowadzenia badań w celu udokumentowania, że materiały uzyskane z dopuszczalnego źródła w sposób ciągły spełniają wymagania SST w czasie postępu robót.

2.2. Pozyskiwanie materiałów miejscowych.

Wykonawca odpowiada za uzyskanie pozwoleń od właścicieli i odnośnych organów władzy na pozyskanie materiałów z jakichkolwiek źródeł miejscowych, włączając w to źródła wskazane przez Zamawiającego i jest zobowiązany dostarczyć Inspektorowi nadzoru wymagane dokumenty przed rozpoczęciem eksploatacji źródła.

Wykonawca przedstawi dokumentację zawierającą raporty z badań terenowych i laboratoryjnych oraz proponowaną przez siebie metodę wydobycia i selekcji do zatwierdzenia Inspektorowi nadzoru.

Wykonawca ponosi odpowiedzialność za spełnienie wymagań ilościowych i jakościowych materiałów z jakiegokolwiek źródła.

Wykonawca poniesie wszystkie koszty, a w tym: opłaty, wynagrodzenia i jakiegokolwiek inne koszty związane z dostarczeniem materiałów do robót, chyba że postanowienia ogólnych lub szczegółowych warunków umowy stanowią inaczej.

Humus i nadkład czasowo zdjęte z terenu wykopów, ukopów i miejsc pozyskania piasku i żwiru będą formowane w hałdy i wykorzystywane przy zasypce i rekultywacji terenu po ukończeniu robót.

Wszystkie odpowiednie materiały pozyskane z wykopów na terenie budowy lub z innych miejsc wskazanych w dokumentach umowy będą wykorzystane do robót lub odwiezione na odkład odpowiednio do wymagań umowy lub wskazań Inspektora nadzoru.

Z wyjątkiem uzyskania na to pisemnej zgody Inspektora nadzoru Wykonawca nie będzie prowadzić żadnych wykopów w obrębie terenu budowy poza tymi, które zostały wyszczególnione w dokumentach umowy.

Eksploatacja źródeł materiałów będzie zgodna z wszelkimi regulacjami prawnymi obowiązującymi na danym obszarze.

2.3. Przechowywanie i składowanie materiałów.

Wykonawca zapewni, aby tymczasowo składowane materiały, do czasu gdy będą one potrzebne do robót, były zabezpieczone przed zanieczyszczeniem, zachowały swoją jakość i właściwość do robót i były dostępne do kontroli przez Inspektora nadzoru.

Miejsca czasowego składowania materiałów będą zlokalizowane w obrębie terenu budowy w miejscach uzgodnionych z Inspektorem nadzoru lub poza terenem budowy w miejscach zorganizowanych przez Wykonawcę.

2.4. Zasady wykorzystania gruntów.

Grunty uzyskane przy wykonywaniu wykopów powinny być przez Wykonawcę wykorzystane w maksymalnym stopniu do zasypek. Grunty przydatne do budowy nasypów

mogą być wywiezione poza teren budowy tylko wówczas, gdy stanowią nadmiar objętości robót ziemnych i za zezwoleniem Inspektora nadzoru.

Jeżeli grunty przydatne, uzyskane przy wykonaniu wykopów, nie będąc nadmiarem objętości robót ziemnych, zostały za zgodą Inspektora nadzoru wywiezione przez Wykonawcę poza teren budowy z przeznaczeniem innym niż budowa nasypów lub wykonanie

prac objętych kontraktem, Wykonawca jest zobowiązany do dostarczenia równoważnej objętości gruntów przydatnych ze źródeł własnych, zaakceptowanych przez Inspektora nadzoru.

Grunty i materiały nieprzydatne do budowy nasypów, powinny być wywiezione przez Wykonawcę na odkład. Zapewnienie terenów na odkład należy do obowiązków Zamawiającego, o ile nie określono tego inaczej w kontrakcie. Inspektor nadzoru może nakazać pozostawienie na terenie budowy gruntów, których czasowa nieprzydatność wynika jedynie z powodu zamarznięcia lub nadmiernej wilgotności.

3. SPRZĘT.

3.1. Ogólne wymagania dotyczące sprzętu.

Wykonawca jest zobowiązany do używania jedynie takiego sprzętu, który nie spowoduje niekorzystnego wpływu na jakość wykonywanych robót. Sprzęt używany do robót powinien być zgodny z ofertą Wykonawcy i powinien odpowiadać pod względem typów i ilości wskazaniom zawartym w SST, PZJ lub projekcie organizacji robót, zaakceptowanym przez Inspektora nadzoru, w przypadku braku ustaleń w takich dokumentach sprzęt powinien być uzgodniony i zaakceptowany przez Inspektora nadzoru.

Liczba i wydajność sprzętu będzie gwarantować przeprowadzenie robót, zgodnie z zasadami określonymi w dokumentacji projektowej, SST i wskazaniach Inspektora nadzoru w terminie przewidzianym umową.

Sprzęt będący własnością Wykonawcy lub wynajęty do wykonania robót ma być utrzymywany w dobrym stanie i gotowości do pracy. Będzie on zgodny z normami ochrony środowiska i przepisami dotyczącymi jego użytkowania.

Wykonawca dostarczy Inspektorowi nadzoru kopie dokumentów potwierdzających dopuszczenie sprzętu do użytkowania, tam gdzie jest to wymagane przepisami.

Jeżeli dokumentacja projektowa lub SST przewidują możliwość wariantowego użycia sprzętu przy wykonywanych robotach, Wykonawca powiadomi Inspektora nadzoru o swoim zamiarze wyboru i uzyska jego akceptację przed użyciem sprzętu. Wybrany sprzęt, po akceptacji Inspektora nie może być później zmieniany bez jego zgody.

Jakiegokolwiek sprzęt, maszyny, urządzenia i narzędzia nie gwarantujące zachowania warunków umowy, zostaną przez Inspektora nadzoru zdyskwalifikowane i nie dopuszczone do robót.

3.2. Sprzęt do robót ziemnych.

Wykonawca przystępujący do wykonania robót ziemnych powinien wykazać się możliwością korzystania z następującego sprzętu do:

- > odpajania i wydobywania gruntów (narzędzia mechaniczne, młoty pneumatyczne, zrywarki, koparki, ładowarki, wiertarki mechaniczne itp.),
- > jednoczesnego wydobywania i przemieszczania gruntów (spycharki, zgarniarki, równiarki, urządzenia do hydromechanizacji itp.),
- > transportu mas ziemnych (samochody wywrotki, samochody skrzyniowe, taśmociągi itp.),
- > sprzętu zagęszczającego (walce, ubijaki, płyty wibracyjne itp.).

4. TRANSPORT.

4.1. Ogólne wymagania dotyczące transportu.

Wykonawca jest zobowiązany do stosowania jedynie takich środków transportu, które nie wpłyną niekorzystnie na jakość wykonywanych robót i właściwości przewożonych materiałów.

Liczba środków transportu będzie zapewniać prowadzenie robót zgodnie z zasadami określonymi w dokumentacji projektowej, SST i wskazaniach Inspektora nadzoru w terminie przewidzianym w umowie.

Przy ruchu na drogach publicznych pojazdy będą spełniać wymagania dotyczące przepisów ruchu drogowego w odniesieniu do dopuszczalnych obciążeń na osie i innych parametrów technicznych. Środki transportu nie odpowiadające warunkom dopuszczalnych obciążeń na osie mogą być dopuszczone przez Inspektora nadzoru pod warunkiem przywrócenia stanu pierwotnego użytkowanych odcinków dróg na koszt Wykonawcy.

Wykonawca będzie usuwać na bieżąco, na własny koszt, wszelkie zanieczyszczenia spowodowane jego pojazdami na drogach publicznych oraz dojazdach do terenu budowy.

4.2. Transport gruntów.

Wybór środków transportowych oraz metod transportu powinien być dostosowany do kategorii gruntu (materiału), jego objętości, technologii odpajania i załadunku oraz odległości transportu. Wydajność środków transportowych powinna być ponadto dostosowana do wydajności sprzętu stosowanego do urabiania i wbudowania gruntu (materiału).

Zwiększenie odległości transportu ponad wartości zatwierdzone nie może być podstawą roszczeń Wykonawcy, dotyczących dodatkowej zapłaty za transport, o ile zwiększone odległości nie zostały wcześniej zaakceptowane na piśmie przez Inspektora nadzoru.

5. WYKONANIE ROBÓT.

5.1. Ogólne zasady wykonania robót.

Wykonawca jest odpowiedzialny za prowadzenie robót zgodnie z umową oraz za jakość zastosowanych materiałów i wykonywanych robót, za ich zgodność z dokumentacją projektową, wymaganiami SST, PZJ, projektu organizacji robót oraz poleceniami Inspektora nadzoru.

Wykonawca ponosi odpowiedzialność za dokładne wytyczenie w planie i wyznaczenie wysokości wszystkich elementów robót zgodnie z wymiarami i rzędnymi określonymi w dokumentacji projektowej lub przekazanymi na piśmie przez Inspektora nadzoru. Następstwa jakiegokolwiek błędu spowodowanego przez Wykonawcę w wytyczeniu i wyznaczaniu robót zostaną, jeśli wymagać tego będzie Inspektor nadzoru, poprawione przez Wykonawcę na własny koszt.

Sprawdzenie wytyczenia robót lub wyznaczenia wysokości przez Inspektora nadzoru nie zwalnia Wykonawcy od odpowiedzialności za ich dokładność.

Decyzje Inspektora nadzoru dotyczące akceptacji lub odrzucenia materiałów i elementów robót będą oparte na wymaganiach sformułowanych w dokumentach umowy, dokumentacji projektowej i w SST, a także w normach i wytycznych. Przy podejmowaniu decyzji Inspektor nadzoru uwzględni wyniki badań materiałów i robót, rozrzuty normalnie występujące przy produkcji i przy badaniach materiałów, doświadczenia z przeszłości, wyniki badań naukowych oraz inne czynniki wpływające na rozważaną kwestię.

Polecenia Inspektora nadzoru będą wykonywane nie później niż w czasie przez niego wyznaczonym, po ich otrzymaniu przez Wykonawcę, pod groźbą zatrzymania robót. Skutki finansowe z tego tytułu ponosi Wykonawca.

5.2. Dokładność wyznaczenia i wykonania wykopu.

Kontury robót ziemnych pod fundamenty lub wykopy ulegające późniejszemu zasypaniu należy wyznaczyć przed przystąpieniem do wykonywania robót ziemnych.

Przy wykonywaniu wykopów pod fundamenty budynków zasadnicze linie budynków i krawędzi wykopów powinny być wytyczone na ławach ciesielskich, umocowanych trwale poza obszarem wykonywanych robót ziemnych. Wytyczenie zasadniczych linii na ławach powinno być sprawdzane przez nadzór techniczny Inwestora i potwierdzone zapisem w dzienniku budowy.

Tyczenie obrysu wykopu powinno być wykonane z dokładnością do +/- 5 cm dla wyznaczenia charakterystycznych punktów załamania.

Odchylenie osi wykopu lub nasypu od osi projektowanej nie powinno być większe niż +/- 10 cm. Różnice w stosunku do projektowanych rzędnych robót ziemnych nie może przekroczyć +1 cm i - 3 cm.

Szerokość wykopu nie może różnić się od szerokości projektowanej o więcej niż +/- 10 cm, a krawędzie wykopu nie powinny mieć wyraźnych załamań w planie.

Pochylenie skarp nie powinno różnić się od projektowanego o więcej niż 10% jego wartości wyrażonej tangensem kąta. Maksymalna głębokość nierówności na powierzchni skarp nie powinna przekraczać 10 cm przy pomiarze łałą 3-metrową.

5.3. Odwodnienie wykopów.

Technologia wykonania wykopu musi umożliwiać jego prawidłowe odwodnienie w całym okresie trwania robót ziemnych.

W czasie robót ziemnych należy zachować odpowiedni spadek podłużny rowków odwadniających, umożliwiających szybki odpływ wód z wykopu.

Źródła wody odstonięte przy wykonywaniu wykopów, należy ująć w rowy i/lub dreny. Wody opadowe i gruntowe należy odprowadzić poza teren pasa robót ziemnych.

6. KONTROLA JAKOŚCI.

6.1. Ogólne zasady kontroli jakości robót.

6.1.1. Program zapewnienia jakości.

Do obowiązków Wykonawcy należy opracowanie i przedstawienie do aprobaty Inspektora nadzoru programu zapewnienia jakości, w którym przedstawi on zamierzony sposób wykonania robót, możliwości techniczne, kadrowe i organizacyjne gwarantujące wykonanie robót zgodnie z dokumentacją projektową, SST oraz poleceniami i ustaleniami przekazanymi przez Inspektora nadzoru.

Program zapewnienia jakości będzie zawierać:

- Część ogólną opisującą:
 - › organizację wykonania robót, w tym terminie i sposób prowadzenia robót,
 - › organizację ruchu na budowie wraz z oznakowaniem robót,
 - › bhp,
 - › wykaz zespołów roboczych, ich kwalifikacje i przygotowanie praktyczne,
 - › wykaz osób odpowiedzialnych za jakość i terminowość wykonania poszczególnych elementów robót,
 - › system (sposób i procedurę) proponowanej kontroli i sterowania jakością wykonywanych robót,
 - › wyposażenie w sprzęt i urządzenia do pomiarów i kontroli (opis laboratorium własnego lub laboratorium, któremu Wykonawca zamierza zlecić prowadzenie badań),
 - › sposób oraz formę gromadzenia wyników badań laboratoryjnych, zapis pomiarów, nastaw mechanizmów sterujących, a także wyciąganych wniosków

i zastosowanych korekt w procesie technologicznym, proponowany sposób i formę przekazywania tych informacji Inspektorowi nadzoru.

- Część szczegółową opisującą dla każdego asortymentu robót:
 - › wykaz maszyn i urządzeń stosowanych na budowie z ich parametrami technicznymi oraz wyposażeniem w mechanizmy do sterowania i urządzenia pomiarowo-kontrolne,
 - › rodzaje i ilość środków transportu oraz urządzeń do magazynowania i załadunku materiałów, spoiw, lepiszczy, kruszyw itp.,
 - › sposób zabezpieczenia i ochrony ładunków przed utratą ich właściwości w czasie transportu,
 - › sposób i procedurę pomiarów i badań (rodzaj i częstotliwość, pobieranie próbek, legalizacja i sprawdzanie urządzeń itp.) prowadzonych podczas dostaw materiałów, wytwarzania mieszanek i wykonywania poszczególnych elementów robót,
 - › sposób postępowania z materiałami i robotami nie odpowiadającymi wymaganiom.

6.2. Badania i pomiary w czasie wykonywania robót ziemnych.

6.2.1. Sprawdzenie odwodnienia.

Sprawdzenie odwodnienia wykopu ziemnego polega na kontroli zgodności z wymaganiami specyfikacji określonymi w pkt. 5 oraz z dokumentacją projektową.

Szczególną uwagę należy zwrócić na:

- właściwe ujęcie i odprowadzenie wód opadowych,
- właściwe ujęcie i odprowadzenie wysięków wodnych.

6.2.2. Sprawdzenie jakości wykonania robót.

Czynności wchodzące w zakres sprawdzania jakości wykonania robót określono w pkt. 6.1..

6.3. Badania do odbioru wykopu fundamentowego.

6.3.1. Częstotliwość oraz zakres badań i pomiarów.

Częstotliwość oraz zakres badań i pomiarów do odbioru wykopu ziemnego podaje tablica A.

Tablica A

Badana cecha	Minimalna częstotliwość badań i pomiarów
Pomiar szerokości wykopu ziemnego	Pomiar taśmą, szablonem, łatą o długości 3 m i poziomą lub niwelatorem, w odstępach co 20 m
Pomiar szerokości dna wykopu	
Pomiar rzędnych powierzchni wykopu ziemnego	
Pomiar pochylenia skarp	
Pomiar równości powierzchni wykopu	
Pomiar równości skarp	
Pomiar spadu podłużnego powierzchni wykopu	niwelatorem rzędnych w odstępach co 20 m oraz w punktach wątpliwych

6.3.2. Szerokość wykopu ziemnego.

Szerokość wykopu ziemnego nie może różnić się od szerokości projektowanej o więcej niż ± 10 cm.

6.3.3. Rzędne wykopu ziemnego.

Rzędne wykopu ziemnego nie mogą różnić się od rzędnych projektowanych o więcej niż -3 cm lub +1 cm.

6.3.4. Pochylenie skarp.

Pochylenie skarp nie może różnić się od pochylenia projektowanego o więcej niż 10% wartości pochylenia wyrażonego tangensem kąta.

6.3.5. Równość dna wykopu.

Nierówności powierzchni dna wykopu mierzone łatą 3-metrową nie mogą przekraczać 3 cm.

6.3.6. Równość skarp.

Nierówności skarp, mierzone łatą 3-metrową nie mogą przekraczać ± 10 cm.

6.4. Zasady postępowania z wadliwie wykonanymi robotami.

Wszystkie materiały nie spełniające wymagań podanych w odpowiednich punktach specyfikacji, zostaną odrzucone. Jeśli materiały, nie spełniające wymagań zostaną wbudowane lub zastosowane, to na polecenie Inspektora nadzoru Wykonawca wymieni je na właściwe, na własny koszt.

Wszystkie roboty, które wykazują większe odchylenia cech od określonych w punktach 5 i 6 specyfikacji powinny być ponownie wykonane przez Wykonawcę na jego koszt.

Na pisemne wystąpienie Wykonawcy, Inspektor nadzoru może uznać wadę za nie mającą zasadniczego wpływu na jakość robót i ustali zakres i wielkość potrąceń za obniżoną jakość.

7. OBMIAR ROBÓT.

7.1. Ogólne zasady obmiaru robót.

Obmiar robót będzie określać faktyczny zakres wykonywanych robót, zgodnie z dokumentacją projektową i SST, w jednostkach ustalonych w kosztorysie.

Obmiaru robót dokonuje Wykonawca po pisemnym powiadomieniu Inspektora nadzoru o zakresie obmierzanych robót i terminie obmiaru, co najmniej na 3 dni przed tym terminem.

Wyniki obmiaru będą wpisane do książki obmiarów.

Jakikolwiek błąd lub przeoczenie (opuszczenie) w ilości podanych w kosztorysie ofertowym lub gdzie indziej w SST nie zwalnia Wykonawcy od obowiązku ukończenia wszystkich robót. Błędne dane zostaną poprawione wg ustaleń Inspektora nadzoru na piśmie.

Obmiar gotowych robót będzie przeprowadzony z częstością wymaganą do celu miesięcznej płatności na rzecz Wykonawcy lub w innym czasie określonym w umowie lub oczekiwanym przez Wykonawcę i Inspektora nadzoru.

7.2. Zasady określania ilości robót.

Długości pomiędzy wyszczególnionymi punktami skrajnymi będą obmierzone poziomo wzdłuż linii osiowej.

Jeśli ST właściwe dla danych robót nie wymagają inaczej, objętości będą wyliczone w [m] jako długość pomnożona przez średni przekrój wg objętości wykopu w stanie rodzinnym.

W przypadkach technicznie uzasadnionych, gdy ilości robót ziemnych obliczenie wg obmiaru w wykopie nie jest możliwe, należy je obliczać wg obmiaru na śródkach transportowych lub nasypie z uwzględnieniem współczynnika spulchnienia gruntu, podanym w tablicy nr 1 z tym, że dolne wartości stosować w nasypach przed ich zagęszczeniem, a górne przy obliczaniu objętości na jednostkach transportowych.

Ilości, które mają być obmierzone wagowo, będą ważone w tonach lub kilogramach, zgodnie z wymaganiami ST.

7.3. Urządzenia i sprzęt pomiarowy.

Wszystkie urządzenia i sprzęt pomiarowy, stosowany w czasie obmiaru robót będą zaakceptowane przez Inspektora nadzoru.

Urządzenia i sprzęt pomiarowy zostaną dostarczone przez Wykonawcę. Jeżeli urządzenia te lub sprzęt wymagają badań atestujących, to Wykonawca będzie posiadać ważne świadectwa legalizacji.

Wszystkie urządzenia pomiarowe będą przez Wykonawcę utrzymywane w dobrym stanie, w całym okresie trwania robót.

7.4. Wagi i zasady wdrażania.

Wykonawca dostarczy i zainstaluje urządzenia wagowe odpowiadające odnośnym wymaganiom SST. Będzie utrzymywać to wyposażenie, zapewniając w sposób ciągły zachowanie dokładności wg norm zatwierdzonych przez Inspektora nadzoru.

7.5. Czas przeprowadzenia obmiaru.

Obmiary będą przeprowadzone przed częściowym lub ostatecznym odbiorem odcinków robót, a także w przypadku występowania dłuższej przerwy w robotach.

Obmiar robót zanikających przeprowadza się w czasie ich wykonywania. Obmiar robót podlegających zakryciu przeprowadza się przed ich zakryciem.

Roboty pomiarowe do obmiaru oraz nieodzowne obliczenia będą wykonane w sposób zrozumiały i jednoznaczny.

Wymiary skomplikowanych powierzchni lub objętości będą uzupełnione odpowiednimi szkicami umieszczonymi w karcie książki obmiarów. W razie braku miejsca, szkice mogą być dołączone w formie oddzielnego załącznika do książki obmiarów, którego wzór zostanie uzgodniony z Inspektorem nadzoru.

8. ODBIÓR ROBÓT.

8.1. Rodzaje odbiorów robót.

W zależności od ustaleń odpowiednich SST, roboty podlegają następującym etapom odbioru:

- > odbiorowi robót zanikających i ulegających zakryciu,
- > odbiorowi częściowemu,
- > odbiorowi ostatecznemu,
- > odbiorowi pogwarancyjnemu.

8.2. Odbiór robót zanikających i ulegających zakryciu.

Odbiór robót zanikających i ulegających zakryciu polega na finalnej ocenie ilości i jakości wykonywanych robót, które w dalszym procesie realizacji ulegną zakryciu.

Odbiór robót zanikających i ulegających zakryciu będzie dokonany w czasie umożliwiającym wykonanie ewentualnych korekt i poprawek bez hamowania ogólnego postępu robót.

Odbioru robót dokonuje Inspektor nadzoru lub komisja powołana przez Zamawiającego.

Gotowość danej części robót do odbioru zgłasza Wykonawca wpisem do dziennika budowy i jednoczesnym powiadomieniem Inspektora nadzoru. Odbiór będzie przeprowadzony niezwłocznie, nie później jednak niż w ciągu 3 dni od daty zgłoszenia wpisem do dziennika budowy i powiadomienia o tym fakcie Inspektora nadzoru.

Jakość i ilość robót ulegających zakryciu ocenia Inspektor nadzoru na podstawie dokumentów zawierających komplet wyników badań laboratoryjnych i w oparciu o przeprowadzone pomiary, w konfrontacji z dokumentacją projektową, SST i uprzednimi ustaleniami.

8.3. Odbiór częściowy.

Odbiór częściowy polega na ocenie ilości i jakości wykonanych części robót. Odbioru częściowego robót dokonuje się wg zasad, jak przy odbiorze ostatecznym robót. Odbioru robót dokonuje Inspektor nadzoru.

8.4. Odbiór ostateczny robót.

8.4.1. Zasady odbioru ostatecznego robót.

Odbiór ostateczny polega na finalnej ocenie rzeczywistego wykonania robót w odniesieniu do ich ilości, jakości i wartości.

Całkowite zakończenie robót oraz gotowość do odbioru ostatecznego będzie stwierdzona przez Wykonawcę wpisem do dziennika budowy z bezzwłocznym powiadomieniem na piśmie o tym fakcie Inspektora nadzoru.

Odbiór ostateczny robót nastąpi w terminie ustalonym w dokumentach umowy, licząc od dnia potwierdzenia przez Inspektora nadzoru zakończenia robót i przyjęcia dokumentów, o których mowa w punkcie 8.4.2.

Odbioru ostatecznego robót dokona komisja wyznaczona przez Zamawiającego w obecności Inspektora nadzoru i Wykonawcy. Komisja odbierająca roboty dokona ich oceny jakościowej na podstawie przedłożonych dokumentów, wyników badań i pomiarów, ocenie wizualnej oraz zgodności wykonania robót z dokumentacją projektową i SST.

W toku odbioru ostatecznego robót, komisja zapozna się z realizacją ustaleń przyjętych w trakcie odbiorów robót zanikających i ulegających zakryciu, zwłaszcza w zakresie wykonania a robót uzupełniających i robót poprawkowych.

W przypadku stwierdzenia przez komisję, że jakość wykonywanych robót w poszczególnych asortymentach nieznacznie odbiega od wymaganej dokumentacją projektową i SST z uwzględnieniem tolerancji i nie ma większego wpływu na cechy eksploatacyjne obiektu i bezpieczeństwo ruchu, komisja dokona potrąceń, oceniając pomniejszoną wartość wykonywanych robót w stosunku do wymagań przyjętych w dokumentach umowy.

8.4.2. Dokumenty do odbioru ostatecznego.

Podstawowym dokumentem do dokonania odbioru ostatecznego robót jest protokół odbioru ostatecznego robót, sporządzony wg wzoru ustalonego przez Zamawiającego.

Do odbioru ostatecznego Wykonawca jest zobowiązany przygotować następujące dokumenty:

1. dokumentację projektową z naniesionymi zmianami oraz dodatkową, jeśli została sporządzona w trakcie realizacji umowy,
2. szczegółowe specyfikacje techniczne (podstawowe z dokumentów umowy i ew. uzupełniające lub zamiennie),
3. recepty i ustalenia technologiczne,
4. dzienniki budowy i książki obmiarów (oryginały),
5. wyniki pomiarów kontrolnych oraz badań i oznaczeń laboratoryjnych, zgodne z ST i w. PZJ,
6. deklaracje zgodności lub certyfikaty zgodności wbudowanych materiałów, zgodnie z ST i w. PZJ,
7. opinię technologiczną sporządzoną na podstawie wszystkich wyników badań i pomiarów załączonych dokumentów odbioru, wykonanych zgodnie z ST i PZJ,
8. rysunki (dokumentacje) na wykonanie robót towarzyszących (np. na przełożenie linii telefonicznej, energetycznej, gazowej, oświetlenia itp.) oraz protokoły odbioru i przekazania tych robót właścicielom urządzeń,
9. geodezyjną inwentaryzację powykonawczą robót i sieci uzbrojenia terenu,
10. kopię mapy zasadniczej powstałej w wyniku geodezyjnej inwentaryzacji powykonawczej.

W przypadku, gdy wg komisji, roboty pod względem przygotowania dokumentacyjnego nie będą gotowe do odbioru ostatecznego, komisja w porozumieniu z Wykonawcą wyznaczy ponowny termin odbioru ostatecznego robót.

Wszystkie zarządzone przez komisję roboty poprawkowe lub uzupełniające będą zestawione wg wzoru ustalonego przez Zamawiającego.

Termin wykonania robót poprawkowych i robót uzupełniających wyznaczy komisja i stwierdzi ich wykonanie.

8.5. Odbiór pogwarancyjny.

Odbiór pogwarancyjny polega na ocenie wykonanych robót związanych z usunięciem wad zaistniałych w okresie gwarancyjnym.

Odbiór pogwarancyjny będzie dokonany na podstawie oceny wizualnej obiektu z uwzględnieniem zasad opisanych w punkcie 8.4. „Odbiór ostateczny robót”.

9. PODSTAWA PŁATNOŚCI.

9.1. Ustalenia ogólne.

Podstawą płatności jest cena jednostkowa skalkulowana przez Wykonawcę za jednostkę obmiarową ustaloną dla danej pozycji kosztorysu.

Dla pozycji kosztorysowych wycenionych ryczałtowo podstawą płatności jest wartość (kwota) podana przez Wykonawcę w danej pozycji kosztorysu.

Cena jednostkowa lub kwota ryczałtowa pozycji kosztorysowej będzie uwzględniać wszystkie czynności, wymagania i badania składające się na jej wykonanie, określone dla tej roboty w ST i w dokumentacji projektowej.

Ceny jednostkowe lub kwoty ryczałtowe robót będą obejmować:

- › robociznę bezpośrednią wraz z towarzyszącymi kosztami,
- › wartość zużytych materiałów wraz z kosztami zakupu, magazynowania, ewentualnych ubytków i transportu na teren budowy,
- › wartość pracy sprzętu wraz z towarzyszącymi kosztami,
- › koszty pośrednie, zysk kalkulacyjny i ryzyko.

Ceny jednostkowe mogą być waloryzowane zgodnie z ustaleniami umownymi. Do cen jednostkowych nie należy wliczać podatku VAT.

9.2. Organizacja ruchu.

Koszty związane z organizacją ruchu obejmują:

- › opracowanie oraz uzgodnienie z Inspektorem nadzoru i odpowiednimi instytucjami, projektu organizacji ruchu na czas trwania budowy, wraz z dostarczeniem kopii projektu Inspektora nadzoru i wprowadzeniem dalszych zmian i uzgodnień wynikających z postępu robót,
- › ustawienie tymczasowego oznakowania i oświetlenia, zgodnie z wymaganiami bezpieczeństwa ruchu,
- › opłaty/dzierżawy terenu,
- › przygotowanie terenu,
- › konstrukcję tymczasowej nawierzchni, ramp, chodników, krawężników, barier, oznakowań i drenażu,
- › tymczasową przebudowę urządzeń obcych.

Koszt utrzymania organizacji ruchu:

- › oczyszczanie, przestawienie, przykrycie i usunięcie tymczasowych oznakowań pionowych, poziomych, barier i świateł.

Koszt uruchomienia i likwidacji dotyczących organizacji ruchu obejmuje:

- › usunięcie wbudowanych materiałów i oznakowania,
- › doprowadzenie terenu do stanu pierwotnego,
- › koszty związane z organizacją ruchu publicznego.

10.PRZEPISY ZWIĄZANE.

10.1. Normy.

PN-B-02480	Grunty budowlane. Określenia. Symbole. Podział i opis gruntów.
PN-B-04452	Grunty budowlane. Badania polowe.
B-02.01.01	Roboty ziemne przy wykonywaniu wykopów pod fundamenty obiektów kubaturowych w gruntach kat. I-V.
PN-B-04481	Grunty budowlane. Badania próbek gruntów.
PN-B-04493	Grunty budowlane. Oznaczanie kapilarności biernej.
BN-77/8931-12	Oznaczanie wskaźnika zagęszczenia gruntu.
PN-B-06050	Roboty ziemne budowlane. Wymagania w zakresie wykonywania i badania przy odbiorze.

B-2 SPECYFIKACJA TECHNICZNA WYKONANIA I ODBIORU ROBÓT BUDOWLANYCH
--

Grupa robót - 45.2

Klasa robót - 45.26

Kategoria robót - Betonowanie konstrukcji

kod CPV 45262300-4

1. WSTĘP.

Przedmiot opracowania

Przedmiotem niniejszej specyfikacji technicznej (SST) są wymagania dotyczące wykonania i odbioru robót związanych z wykonaniem konstrukcji betonowych.

Zakres robót

Ustalenia zawarte w niniejszej ST dotyczą zasad prowadzenia robót związanych z wykonywaniem konstrukcji betonowych w obiektach niekubaturowych.

Niniejszy zakres robót betonowych ma zastosowanie do wszystkich robót betonowych ujętych w dokumentacji projektowej tj.:

- > wykonanie podkładów betonowych,
- > wykonanie stóp fundamentowych,
- > wykonanie ław fundamentowych,
- > wykonanie pozostałych robót betonowych,
- > przygotowaniem mieszanki betonowej,
- > wykonaniem deskowań wraz z usztywnieniem,
- > układaniem i zagęszczaniem mieszanki betonowej,
- > pielęgnacją betonu.

Określenia podstawowe

Beton zwykły — beton o gęstości powyżej 1,8 t/m³ wykonany z cementu, wody, kruszywa mineralnego o frakcjach piaskowych i grubszych oraz ewentualnych dodatków mineralnych i domieszek chemicznych.

Mieszanka betonowa - mieszanka wszystkich składników przed związaniem betonu. Zaczyn cementowy - mieszanka cementu i wody.

Zaprawa - mieszanka cementu, wody, składników mineralnych i ewentualnych dodatków przechodzących przez sito kontrolne o boku oczka kwadratowego 2 mm.

Nasiąkliwość betonu - stosunek masy wody, którą zdolny jest wchłonąć beton, do jego masy w stanie suchym.

Stopień wodoszczelności - symbol literowo-liczbowy (np. W8) klasyfikujący beton pod względem przepuszczalności wody. Liczba po literze W oznacza dziesięciokrotną wartość ciśnienia wody w MPa, działającego na próbki betonowe.

Stopień mrozoodporności - symbol literowo-liczbowy (np. F150) klasyfikujący beton pod względem jego odporności na działania mrozu. Liczba po literze F oznacza wymaganą liczbę cykli zamrażania i odmrażania próbek betonowych, przy której ubytek masy jest mniejszy niż 2%.

Klasa betonu — symbol literowo-liczbowy (np. B30) klasyfikujący beton pod względem jego wytrzymałości na ściskanie. Liczba po literze B oznacza wytrzymałość gwarantowaną R_{bG} w MPa.

Wytrzymałość gwarantowana betonu na ściskanie R_{bG} - wytrzymałość (zapewniona z 95-proc. prawdopodobieństwem) uzyskana w wyniku badania na ściskanie kostek sześciennych o boku 150 mm, wykonanych, przechowywanych i badanych zgodnie z normą PN-B-06250.

2. MATERIAŁY.

Wymagania dotyczące jakości mieszanki betonowej regulują odpowiednie polskie normy.

2.1. Cement - wymagania i badania.

Cement pochodzący z każdej dostawy musi spełniać wymagania zawarte w normie PN-B-19701. Dopuszczalne jest stosowanie jedynie cementu portlandzkiego czystego (bez dodatków) klasy:

- > dla betonu klasy B15 - klasa cementu 32,5 NA,
- > dla betonu klasy B12,5 - klasa cementu 32,5 NA.

Do każdej partii dostarczonego cementu musi być dołączone świadectwo jakości (atest). Każda partia dostarczonego cementu przed jej użyciem do wytworzenia mieszanki betonowej musi uzyskać akceptację Inspektora Nadzoru.

Zakazuje się pobierania cementu ze stacji przesypanych (silosów), jeżeli nie ma pewności, że dostarczany jest tam tylko jeden rodzaj cementu z tej samej cementowni.

Przed użyciem cementu do wykonania mieszanki betonowej cement powinien podlegać następującym badaniom:

- > oznaczenie czasu wiązania i zmiany objętości wg norm PN-EN 196-1 ;1996, PN-EN 196-3;1996, PN-EN 196-6;1997,
- > sprawdzenie zawartości grudek.

Wyniki wyżej wymienionych badań dla cementu portlandzkiego normalnie twardniejącego muszą spełniać następujące wymagania (przy oznaczaniu czasu wiązania w aparacie Vicata):

- > początek wiązania - najwcześniej po upływie 60 minut,
- > koniec wiązania - najpóźniej po upływie 10 godzin.

Przy oznaczaniu równomierności zmiany objętości:

- > wg próby Le Chateliera - nie więcej niż 8 mm,
- > wg próby na płackach - normalna.

Cementy portlandzkie normalnie i szybko twardniejące podlegają sprawdzeniu zawartości grudek (zbryleń), nie dających się rozgnieść w palcach i nie rozpadających się w wodzie. Nie dopuszcza się występowania w cemencie większej niż 20% ciężaru cementu ilości grudek niedających się rozgnieść w palcach i nierozpadających się w wodzie. Grudki należy usunąć poprzez przesianie przez sito o boku oczka kwadratowego 2 mm. W przypadku, gdy wymienione badania wykażą niezgodność z normami, cement nie może być użyty do wykonania betonu.

Magazynowanie:

- > cement pakowany (workowany) - składy otwarte (wydzielone miejsca zadaszone na otwartym terenie zabezpieczone z boków przed opadami) lub magazyny zamknięte (budynki lub pomieszczenia o szczelnym dachu i ścianach);
- > cement luzem - magazyny specjalne (zbiorniki stalowe lub żelbetowe przystosowane do pneumatycznego załadunku i wyładunku cementu luzem, zaopatrzone w urządzenia do

przeprowadzania kontroli objętości cementu znajdującego się w zbiorniku lub otwory do przeprowadzania kontroli objętości cementu, włączy do czyszczenia oraz klamry na wewnętrznych ścianach).

Podłoża składów otwartych powinny być twarde i suche, odpowiednio pochylone, zabezpieczające cement przed ściekami wody deszczowej i zanieczyszczeń. Podłogi magazynów zamkniętych powinny być suche i czyste, zabezpieczające cement przed zawilgoceniem i zanieczyszczeniem.

Dopuszczalny okres przechowywania cementu zależy jest od miejsca przechowywania. Cement nie może być użyty do betonu po okresie:

- › 10 dni, w przypadku przechowywania go w zadaszonych składach otwartych,
- › po upływie terminu trwałości podanego przez wytwórnię, w przypadku przechowywania w składach zamkniętych.

Każda partia cementu, dla której wydano oddzielne świadectwo jakości powinna być przechowywana osobno w sposób umożliwiający jej łatwe rozróżnienie.

2.2. Kruszywo.

Kruszywo do betonu powinno charakteryzować się stałością cech fizycznych i jednorodnością uziarnienia pozwalającą na wykonanie partii betonu o stałej jakości.

Poszczególne rodzaje i frakcje kruszywa muszą być na placu składowym oddzielnie składowane na umocnionym i czystym podłożu w sposób uniemożliwiający mieszanie się.

Kruszywa grube powinny wykazywać wytrzymałość badaną przez ściskanie w cylindrze zgodną z wymaganiami normy PN-B-06714.40.

W kruszywie grubym nie dopuszcza się grudek gliny.

W kruszywie grubszym zawartość podziarna nie powinna przekraczać 5%, a nadziarna 10%.

Ziarna kruszywa nie powinny być większe niż:

- › 1/s najmniejszego wymiaru przekroju poprzecznego elementu,
- › 3/4 odległości w świetle między prętami zbrojenia, leżącymi w jednej płaszczyźnie prostopadłej do kierunku betonowania.

Do betonów klas B30 i wyższych należy stosować wyłącznie grysy granitowe lub bazaltowe marki 50, o maksymalnym wymiarze ziarna 16 mm.

Stosowanie grysów z innych skał dopuszcza się pod warunkiem, że zostały one zbadane w placówce badawczej wskazanej przez zamawiającego, a wyniki badań spełniają wymagania dotyczące grysów granitowych i bazaltowych.

Grysy powinny odpowiadać następującym wymaganiom:

- › zawartość pyłów mineralnych - do 1%,
- › zawartość ziaren nieforemnych (to jest wydłużonych płaskich) - do 20%,
- › wskaźnik rozkruszenia:
- › dla grysów granitowych - do 16%,
- › dla grysów bazaltowych i innych - do 8%,
- › nasiąkliwość - do 1,2%,
- › mrozoodporność według metody bezpośredniej - do 2%,
- › mrozoodporność wg zmodyfikowanej metody bezpośredniej do 10%,
- › reaktywność alkaliczna z cementem określona wg normy PN-B-06714.34 nie powinna wywoływać zwiększenia wymiarów liniowych ponad 0,1%,
- › zawartość związków siarki — do 0,1%,
- › zawartość zanieczyszczeń obcych - do 0,25%,

- › zawartość zanieczyszczeń organicznych, nie dających barwy ciemniejszej od wzorcowej wg normy PN-B-06714.26.

Kruszywem drobnym powinny być piaski o uziarnieniu do 2 mm pochodzenia rzecznoego lub kompozycja piasku rzecznoego i kopalnianego uszlachetnionego.

Zawartość poszczególnych frakcji w stosie okrucowym piasku powinna się mieścić w granicach:

- › do 0,25 mm -14+19%,
- › do 0,50 mm - 33+48%,
- › do 1,00 mm -53-76%.

Piasek powinien spełniać następujące wymagania:

- › zawartość pyłów mineralnych - do 1,5%,
- › reaktywność alkaliczna z cementem określona wg normy PN-B06714.34 nie powinna wywoływać zwiększenia wymiarów liniowych ponad 0,1%,
- › zawartość związków siarki - do 0,2%,
- › zawartość zanieczyszczeń obcych - do 0,25%,
- › zawartość zanieczyszczeń organicznych - nie dająca barwy ciemniejszej od wzorcowej wg normy PN-B-06714.26,
- › w kruszywie drobnym nie dopuszcza się grudek gliny.

Piasek pochodzący z każdej dostawy musi być poddany badaniom niepełnym obejmującym:

- › oznaczenie składu ziarnowego wg normy PN-B-06714.15,
- › oznaczenie zawartości zanieczyszczeń obcych wg normy PN-B06714.12,
- › oznaczenie zawartości grudek gliny, które oznacza się podobnie, jak zawartość zanieczyszczeń obcych,
- › oznaczenie zawartości pyłów mineralnych wg normy PN-B-06714.13.

Dostawca kruszywa jest zobowiązany do przekazania dla każdej partii kruszywa wyników jego pełnych badań wg normy PN-B-06712 oraz wyników badania specjalnego dotyczące reaktywności alkalicznej w terminach przewidzianych przez Inspektora nadzoru.

W przypadku, gdy kontrola wykaże niezgodność cech danego kruszywa z wymaganiami normy PN-B-06712, użycie takiego kruszywa może nastąpić po jego uszlachetnieniu (np. przez płukanie lub dodanie odpowiednich frakcji kruszywa) i ponownym sprawdzeniu. Należy prowadzić bieżącą kontrolę wilgotności kruszywa wg normy PN-B-06714.18 dla korygowania receptury roboczej betonu.

2.3. Woda zarobowa - wymagania i badania.

Woda zarobowa do betonu powinna odpowiadać wymaganiom normy PN-B-32250.

Jeżeli wodę do betonu przewiduje się czerpać z wodociągów miejskich, to woda ta nie wymaga badania.

2.4. Domieszki i dodatki do betonu.

Zaleca się stosowanie do mieszanek betonowych domieszek chemicznych o działaniu:

- › napowietrzającym,
- › uplastyczniającym,
- › przyspieszającym lub opóźniającym wiązanie.

Dopuszcza się stosowanie domieszek kompleksowych:

- › napowietrzająco-uplastyczniających,
- › przyspieszająco-uplastyczniających.

Domieszki do betonów muszą mieć aprobaty, wydane przez Instytut Techniki Budowlanej lub Instytut Dróg i Mostów oraz posiadać atest producenta.

2.5. Beton.

Beton do konstrukcji obiektów kubaturowych i inżynierskich musi spełniać następujące wymagania:

- › nasiąkliwość - do 5%; badanie wg normy PN-B-06250,
- › mrozoodporność - ubytek masy nie większy od 5%, spadek wytrzymałości na ściskanie nie większy niż 20% po 150 cyklach zamrażania i odmrażania (F150); badanie wg normy PN-B-06250,
- › wodoszczelność - większa od 0,8MPa (W8),
- › wskaźnik wodno-cementowy (w/c) - ma być mniejszy od 0,5.

Skład mieszanki betonowej powinien być ustalony zgodnie z normą PN-B-06250 tak, aby przy najmniejszej ilości wody zapewnić szczelne ułożenie mieszanki w wyniku zagęszczania przez wibrowanie. Skład mieszanki betonowej ustala laboratorium Wykonawcy lub wytwórni betonów i wymaga on zatwierdzenia przez Inspektora nadzoru.

Stosunek poszczególnych frakcji kruszywa grubego ustalany doświadczalnie powinien odpowiadać najmniejszej jamistości.

Zawartość piasku w stosie okruszowym powinna być jak najmniejsza i jednocześnie zapewniać niezbędną urabialność przy zagęszczeniu przez wibrowanie oraz nie powinna być większa niż 42% przy kruszywie grubym do 16 mm.

Optymalną zawartość piasku w mieszance betonowej ustala się następująco:

- › z ustalonym składem kruszywa grubego wykonuje się kilka (3-⁵) mieszanek betonowych o ustalonym teoretycznie stosunku w/c i o wymaganej konsystencji zawierających różną, ale nie większą od dopuszczalnej, ilość piasku,
- › za optymalną ilość piasku przyjmuje się taką, przy której mieszanka betonowa zagęszczona przez wibrowanie charakteryzuje się największą masą objętościową.

Wartość parametru A do wzoru Bolomey'a stosowanego do wyznaczenia wskaźnika w/c charakteryzującego mieszankę betonową należy określić doświadczalnie. Współczynnik ten wyznacza się na podstawie uzyskanych wytrzymałości betonu z mieszanek o różnych wartościach w/c (mniejszych i większych od wartości przewidywanej teoretycznie) wykonanych ze stosowanych materiałów. Dla teoretycznego ustalenia wartości wskaźnika w/c w mieszance można skorzystać z wartości parametru A podawanego w literaturze fachowej.

Przy projektowaniu składu mieszanki betonowej zagęszczanej przez wibrowanie i dojrzewającej w warunkach naturalnych (średnia temperatura dobową nie niższa niż 10°C), średnią wymaganą wytrzymałość na ściskanie należy określić jako równą 1,3 R_{bG}.

Zawartość powietrza w mieszance betonowej badana metodą ciśnieniową wg normy PN-B-06250 nie powinna przekraczać:

- › wartości 2% - w przypadku niestosowania domieszek napowietrzających,
- › wartości 3,5-5-5,5% - dla betonu narażonego na czynniki atmosferyczne, przy uziarnieniu kruszywa do 16 mm,
- › wartości 4,5-5-6,5% - dla betonu narażonego na stały dostęp wody przed zamarznięciem przy uziarnieniu kruszywa do 16 mm.

Konsystencja mieszanek betonowych powinna być nie rzadsza od plastycznej, oznaczonej w normie PN-B-06250 symbolem K-3. Sprawdzanie konsystencji mieszanki przeprowadza się podczas projektowania jej składu i następnie przy wytwarzaniu.

Dopuszcza się dwie metody badania:

- > metodą Ve-Be,
- > metodą stożka opadowego.

Różnice pomiędzy założoną konsystencją mieszanki a kontrolowaną metodami określonymi w normie PN-B-06250 nie mogą przekraczać:

- > $\pm 20\%$ wartości wskaźnika Ve-Be,
- > ± 10 mm przy pomiarze stożkiem opadowym.

Pomiaru konsystencji mieszanek K1 do K3 (wg normy PN-B-06250) trzeba dokonać aparatem Ve-Be.

Dla konsystencji plastycznej K3 dopuszcza się na budowie pomiar przy pomocy stożka opadowego.

3. SPRZĘT.

Roboty można wykonać przy użyciu dowolnego typu sprzętu zaakceptowanego przez Inspektora nadzoru. Dozatory muszą mieć aktualne świadectwo legalizacji. Mieszanie składników powinno się odbywać wyłącznie w betoniarkach o wymuszonym działaniu (zabrania się stosowania mieszanek wolnospadowych).

Do podawania mieszanek należy stosować pojemniki lub pompy przystosowane do podawania mieszanek plastycznych. Do zagęszczania mieszanki betonowej należy stosować wibratory z buławami o średnicy nie większej od 0,65 odległości między prętami zbrojenia leżącymi w płaszczyźnie poziomej, o częstotliwości 6000 drgań/min i łąty wibracyjne charakteryzujące się jednakowymi drganiami na całej długości.

4. TRANSPORT.

Transport mieszanki betonowej należy wykonywać przy pomocy mieszalników samochodowych (tzw. gruszek). Ilość „gruszek” należy dobrać tak, aby zapewnić wymaganą szybkość betonowania uwzględnieniem odległości dowozu, czasu twardnienia betonu oraz koniecznej rezerwy w przypadku awarii samochodu. Podawanie i układanie mieszanki betonowej można wykonywać przy pomocy pompy do betonu lub innych środków zaakceptowanych przez Inspektora nadzoru.

Czas transportu i wbudowania mieszanki nie powinien być dłuższy niż:

- > 90 min. - przy temperaturze $+15^{\circ}\text{C}$,
- > 70 min. - przy temperaturze $+20^{\circ}\text{C}$,
- > 30 min. - przy temperaturze $+30^{\circ}\text{C}$.

5. WYKONANIE ROBÓT.

Wykonawca przedstawia Inspektorowi nadzoru do akceptacji projekt organizacji i harmonogram robót uwzględniający wszystkie warunki, w jakich będą wykonywane roboty budowlane.

5.1. Zalecenia ogólne.

Rozpoczęcie robót betoniarskich może nastąpić na podstawie dostarczonego przez Wykonawcę szczegółowego programu i dokumentacji technologicznej (zaakceptowanej przez Inspektora Nadzoru) obejmującej:

- > wybór składników betonu,
- > opracowanie receptur laboratoryjnych i roboczych,
- > sposób wytwarzania mieszanki betonowej,
- > sposób transportu mieszanki betonowej,
- > kolejność i sposób betonowania,

- > wskazanie przerw roboczych i sposobu łączenia betonu w tych przerwach,
- > sposób pielęgnacji betonu,
- > warunki rozformowania konstrukcji (deskowania),
- > zestawienie koniecznych badań.

Przed przystąpieniem do betonowania powinna być stwierdzona przez Inspektora nadzoru prawidłowość wykonania wszystkich robót poprzedzających betonowanie, a w szczególności:

- > prawidłowość wykonania deskowań, rusztowań, usztywnień pomostów itp.,
- > prawidłowość wykonania zbrojenia,
- > zgodność rzędnych z projektem,
- > czystość deskowania oraz obecność wkładek dystansowych zapewniających wymaganą wielkość otuliny,
- > przygotowanie powierzchni betonu uprzednio ułożonego w miejscu przerwy roboczej,
- > prawidłowość wykonania wszystkich robót zanikających, między innymi wykonania przerw dylatacyjnych, warstw izolacyjnych, itp.,
- > prawidłowość rozmieszczenia i niezmiennność kształtu elementów wbudowanych w betonową konstrukcję (kanałów, wpustów, sączków, kotw, rur itp.),
- > gotowość sprzętu i urządzeń do prowadzenia betonowania.
- > Roboty betoniarskie muszą być wykonane zgodnie z wymaganiami norm: PN-B-06250 i PN-B-06251.

Betonowanie można rozpocząć po uzyskaniu zezwolenia Inspektora nadzoru potwierdzonego wpisem do dziennika budowy.

5.2. Wytwarzanie i podawanie mieszanki betonowej.

Wytwarzanie mieszanki betonowej powinno odbywać się wyłącznie w wyspecjalizowanym zakładzie produkcji betonu, który może zapewnić żądane w ST wymagania.

Dozowanie składników do mieszanki betonowej powinno być dokonywane wyłącznie wagowo z dokładnością:

- > $\pm 2\%$ - przy dozowaniu cementu i wody,
- > $\pm 3\%$ - przy dozowaniu kruszywa.

Dozatory muszą mieć aktualne świadectwo legalizacji.

Wagi powinny być kontrolowane co najmniej raz w roku.

Urządzenia dozujące wodę i płynne domieszki powinny być sprawdzane co najmniej raz w miesiącu. Przy dozowaniu składników powinno się uwzględniać korektę związaną ze zmiennym zawilgoceniem kruszywa.

Czas mieszania należy ustalić doświadczalnie, jednak nie powinien on być krótszy niż 2 minuty.

Do podawania mieszanek betonowych należy stosować pojemniki o konstrukcji umożliwiającej łatwe ich opróżnianie lub pompy przystosowanej do podawania mieszanek plastycznych. Przy stosowaniu pomp wymaga się sprawdzenia ustalonej konsystencji mieszanki betonowej przy wylocie.

Mieszanki betonowej nie należy zrzucić z wysokości większej niż 0,75 m od powierzchni, na którą spada. W przypadku, gdy wysokość ta jest większa, należy mieszankę podawać za pomocą rynny zsypowej (do wysokości 3,0 m) lub leja zsypowego teleskopowego (do wysokości 8,0 m).

Przy zagęszczeniu mieszanki betonowej należy spełniać następujące warunki:

- › wibratory wgłębne stosować o częstotliwości min. 6000 drgań na minutę, z buławami o średnicy nie większej niż 0,65 odległości między prętami zbrojenia leżącymi w płaszczyźnie poziomej,
- › podczas zagęszczania wibratorami wgłębnymi nie wolno dotykać zbrojenia buławą wibratora,
- › podczas zagęszczania wibratorami wgłębnymi należy zagłębiać buławę na głębokość 5*8 cm w warstwę poprzednią i przytrzymywać buławę w jednym miejscu w czasie 20-5-30 s., po czym wyjmować powoli w stanie wibrującym,
- › kolejne miejsca zagłębienia buławy powinny być od siebie oddalone o 1,4 R, gdzie R jest promieniem skutecznego działania wibratora; odległość ta zwykle wynosi 0,3-0,5 m,
- › belki (ławy) wibracyjne powinny być stosowane do wyrównania powierzchni betonu płyt pomostów i charakteryzować się jednakowymi drganiami na całej długości;
- › czas zagęszczania wibratorem powierzchniowym lub belką (łata) wibracyjną w jednym miejscu powinien wynosić od 30 do 60 s.,
- › zasięg działania wibratorów przyczepnych wynosi zwykle od 20 do 50 cm w kierunku głębokości i od 1,0 do 1,5 m w kierunku długości elementu; rozstaw wibratorów należy ustalić doświadczalnie tak, aby nie powstawały martwe pola.

Przerwy w betonowaniu należy sytuować w miejscach uprzednio przewidzianych i uzgodnionych z Projektantem.

Ukształtowanie powierzchni betonu w przerwie roboczej powinno być uzgodnione w Projektantem, a w prostszych przypadkach można się kierować zasadą, że powinna ona być prostopadła do powierzchni elementu.

Powierzchnia betonu w miejscu przerywania betonowania powinna być starannie przygotowana do połączenia betonu stwardniałego ze świeżym przez usunięcie z powierzchni betonu stwardniałego, luźnych okruchów betonu oraz warstwy szkliva cementowego oraz zwilżenie wodą.

Powyższe zabiegi należy wykonać bezpośrednio przed rozpoczęciem betonowania.

W przypadku przerwy w układaniu betonu zagęszczanym przez wibrowanie wznowienie betonowania nie powinno się odbyć później niż w ciągu 3 godzin lub po całkowitym stwardnieniu betonu. Jeżeli temperatura powietrza jest wyższa niż 20°C, czas trwania przerwy nie powinien przekraczać 2 godzin.

Po wznowieniu betonowania należy unikać dotykania wibratorem deskowania, zbrojenia i poprzednio ułożonego betonu.

W przypadku, gdy betonowanie konstrukcji wykonywane jest także w nocy, konieczne jest wcześniejsze przygotowanie odpowiedniego oświetlenia, zapewniającego prawidłowe wykonawstwo robót i dostateczne warunki bezpieczeństwa pracy.

5.3. Warunki atmosferyczne przy układaniu mieszanki betonowej i wiązaniu betonu.

Betonowanie konstrukcji należy wykonywać wyłącznie w temperaturach nie niższych niż plus 5°C, zachowując warunki umożliwiające uzyskanie przez beton wytrzymałości co najmniej 15 MPa przed pierwszym zamarznięciem. Uzyskanie wytrzymałości 15 MPa powinno być zbadane na próbkach przechowywanych w takich samych warunkach, jak zabetonowana konstrukcja.

W wyjątkowych przypadkach dopuszcza się betonowanie w temperaturze do -5°C, jednak wymaga to zgody Inspektora nadzoru oraz zapewnienia temperatury mieszanki betonowej +20°C w chwili układania i zabezpieczenia uformowanego elementu przed utratą ciepła w czasie co najmniej 7 dni. Temperatura mieszanki betonowej w chwili opróżniania betoniarki nie powinna być wyższa niż 35°C.

Niedopuszczalne jest kontynuowanie betonowania w czasie ulewnego deszczu, należy zabezpieczyć miejsce robót za pomocą mat lub folii.

5.4. Pielęgnacja betonu.

Bezpośrednio po zakończeniu betonowania zaleca się przykrycie powierzchni betonu lekkimi wodoszczelnymi osłonami zapobiegającymi odparowaniu wody z betonu i chroniącymi beton przed deszczem i nasłonecznieniem.

Przy temperaturze otoczenia wyższej niż +5°C należy nie później niż po 12 godz. od zakończenia betonowania rozpocząć pielęgnację wilgotnościową betonu i prowadzić ją co najmniej przez 7 dni (przez polewanie co najmniej 3 razy na dobę).

Przy temperaturze otoczenia +15°C i wyższej beton należy polewać w ciągu pierwszych 3 dni co 3 godziny w dzień i co najmniej 1 raz w nocy, a w następne dni co najmniej 3 razy na dobę.

Woda stosowana do polewania betonu powinna spełniać wymagania normy PN-B-32250.

W czasie dojrzewania betonu elementy powinny być chronione przed uderzeniami i drganiem przynajmniej do chwili uzyskania przez niego wytrzymałości na ściskanie co najmniej 15 MPa.

5.5. Wykańczanie powierzchni betonu.

Dla powierzchni betonu obowiązują następujące wymagania:

- › wszystkie betonowe powierzchnie muszą być gładkie i równe, bez zagłębień między ziarnami kruszywa, przełomami i wybrzuszeniami ponad powierzchnię,
- › pęknięcia i rysy są niedopuszczalne,
- › równość powierzchni ustroju nośnego przeznaczonej pod izolację powinna odpowiadać wymaganiom normy PN-B-10260; wypukłości i wgłębienia nie powinny być większe niż 2 mm.

Ostre krawędzie betonu po rozdeskowaniu powinny być oszlifowane. Jeżeli dokumentacja projektowa nie przewiduje specjalnego wykończenia powierzchni betonowych konstrukcji, to bezpośrednio po rozebraniu deskowań należy wszystkie wystające nierówności wyrównać za pomocą tarcz karborundowych i czystej wody.

Wyklucza się szpachlowanie konstrukcji po rozdeskowaniu.

6. WARUNKI TECHNICZNE WYKONANIA I ODBIORU ROBÓT ORAZ KONTROLI JAKOŚCI.

6.1. Podstawa odbioru robót betonowych.

Podstawę dla odbioru robót betonowych powinny stanowić następujące dokumenty:

- › dokumentacja techniczna
- › dziennik budowy,
- › zaświadczenia o jakości materiałów i wyrobów dostarczonych na budowę przez producentów,
- › protokoły odbioru poszczególnych etapów robót szczególnie zanikających, jeżeli odbiory te nie były odnotowywane w dzienniku robót,
- › protokoły odbioru materiałów i wyrobów,
- › wyniki badań laboratoryjnych materiałów i wyrobów, jeśli takie były zlecane przez budowę (np. w odniesieniu co do radioaktywności lub zdrowotności niektórych wyrobów),
- › ekspertyzy techniczne w przypadku, gdy były wykonywane przed odbiorem budynku.

6.2. Zgodność robót z dokumentacją projektową i ST.

Roboty powinny być wykonywane zgodnie z dokumentacją projektową, specyfikacją techniczną oraz pisemnymi decyzjami Inspektora nadzoru.

6.3. Odbiór robót zanikających lub ulegających zakryciu.

Podstawą odbioru robót zanikających lub ulegających zakryciu jest:

- › pisemne stwierdzenie Inspektora nadzoru w dzienniku budowy o wykonaniu robót zgodnie z dokumentacją projektową i ST,
- › inne pisemne stwierdzenie Inspektora nadzoru o wykonaniu robót.

Zakres robót zanikających lub ulegających zakryciu określają pisemne stwierdzenia Inspektora nadzoru lub inne dokumenty potwierdzone przez Inspektora nadzoru.

6.4. Odbiór końcowy.

Odbiór końcowy odbywa się po pisemnym stwierdzeniu przez Inspektora nadzoru w dzienniku budowy zakończenia robót betonowych i spełnieniu innych warunków dotyczących tych robót zawartych w umowie.

6.5. Badania kontrolne betonu.

Dla określenia wytrzymałości betonu wbudowanego w konstrukcję należy w trakcie betonowania pobierać próbki kontrolne w postaci kostek sześciennych o boku 15 cm w liczbie nie mniejszej niż:

- › 1 próbka na 100 zarobów
- › 1 próbka na 50 m³ betonu,
- › 3 próbki na dobę,
- › 6 próbek na partię betonu.

Próbki pobiera się losowo po jednej, równomiernie w okresie betonowania, a następnie przechowuje się, przygotowuje i bada w okresie 28 dni zgodnie z normą PN-B-06250.

Jeżeli próbki pobrane i badane jak wyżej wykażą wytrzymałość niższą od przewidzianej dla danej klasy betonu, należy przeprowadzić badania próbek wyciętych z konstrukcji.

Jeżeli wyniki tych badań będą pozytywne, to beton należy uznać za odpowiadający wymaganej klasie betonu.

W przypadku niespełnienia warunków wytrzymałości betonu na ściskanie po 28 dniach dojrzewania, dopuszcza się w uzasadnionych przypadkach, za zgodą Inspektora nadzoru, spełnienie tego warunku w okresie późniejszym, lecz nie dłuższym niż 90 dni.

Dopuszcza się pobieranie dodatkowych próbek i badanie wytrzymałości betonu na ściskanie w okresie krótszym niż od 28 dni.

Dla określenia nasiąkliwości betonu należy pobrać przy stanowisku betonowania co najmniej jeden raz w okresie betonowania obiektu oraz każdorazowo przy zmianie składników betonu, sposobu układania i zagęszczania po 3 próbki o kształcie regularnym lub po 5 próbek o kształcie nieregularnym, zgodnie z normą PN-B-06250.

Próbki trzeba przechowywać w warunkach laboratoryjnych i badać w okresie 28 dni zgodnie z normą PN-B-06250.

Nasiąkliwość zaleca się również badać na próbkach wyciętych z konstrukcji.

Dla określenia mrozoodporności betonu należy pobrać przy stanowisku betonowania co najmniej jeden raz w okresie betonowania obiektu oraz każdorazowo przy zmianie składników i sposobu wykonywania betonu po 12 próbek regularnych o minimalnym wymiarze boku lub średnicy próbki 100 mm. Próbki należy przechowywać w warunkach laboratoryjnych i badać w okresie 90 dni zgodnie z normą PN-B-06250.

Zaleca się badać mrozoodporność na próbkach wyciętych z konstrukcji.

Przy stosowaniu metody przyśpieszonej wg normy PN-B-06250 liczba próbek reprezentujących daną partię betonu może być zmniejszona do 6, a badanie należy przeprowadzić w okresie 28 dni.

Wymagany stopień wodoszczelności sprawdza się, pobierając co najmniej jeden raz w okresie betonowania obiektu oraz każdorazowo przy zmianie składników i sposobu wykonywania betonu po 6 próbek regularnych o grubości nie większej niż 160 mm i minimalnym wymiarze boku lub średnicy 100 mm.

Próbki przechowywać należy w warunkach laboratoryjnych i badać w okresie 28 dni wg normy PN-B-06250.

Dopuszcza się badanie wodoszczelności na próbkach wyciętych z konstrukcji.

Na Wykonawcy spoczywa obowiązek zapewnienia wykonania badań laboratoryjnych (przez własne laboratoria lub inne uprawnione) przewidzianych normą PN-B-06250, a także gromadzenie, przechowywanie i okazywanie Inspektorowi Nadzoru wszystkich wyników badań dotyczących jakości betonu i stosowanych materiałów.

Jeżeli beton poddany jest specjalnym zabiegom technologicznym, należy opracować plan kontroli jakości betonu dostosowany do wymagań technologii produkcji. W planie kontroli powinny być uwzględnione badania przewidziane aktualną normą i niniejszą ST oraz ewentualnie inne, konieczne do potwierdzenia prawidłowości zastosowanych zabiegów technologicznych.

Badania powinny obejmować:

- > badanie składników betonu,
- > badanie mieszanki betonowej,
- > badanie betonu.

Zestawienie wymaganych badań wg PN-B-06250:

	Rodzaj badania	Metoda badania według	Termin lub częstość badania
Badania składników w betonu	1) Badanie cementu - czasu wiązania - stałość objętości - obecności grudek - wytrzymałości	PN-EN 196-3 j.w. PN-EN 196-6 PN-EN 196-1	Bezpośrednio przed użyciem każdej dostarczonej partii
j.w.	2) Badanie kruszywa - składu ziarnowego - kształtu ziaren - zawartości pyłów - zawartości zanieczyszczeń - wilgotności	PN-EN 933-1 PN-EN 933-3 PN-EN 933-9 PN-B-06714/12 PN-EN 1097-6	j.w.
j.w.	3) Badanie wody	PN-B-32250	Przy rozpoczęciu robót i w przypadku stwierdzenia zanieczyszczenia
J.W.	4) Badanie dodatków i domieszek	PN-B-06240 i Aprobata Techniczna	
Badanie mieszanki betonowej	Urabialność	PN-B-06250	Przy rozpoczęciu robót
j.w.	Konsystencja	j.w.	Przy projektowaniu recepty i 2 razy na zmianę roboczą
j.w.	Zawartość powietrza	j.w.	j.w.

Badanie betonu	1) Wytrzymałość na ściskanie na próbkach	j.w.	Po ustaleniu recepty i po wykonaniu każdej partii
j.w.	2) Wytrzymałość na ściskanie — badania	PN-B-06261 PN-B-06262	W przypadkach technicznie uzasadnionych
j.w.	3) Nasiąkliwość	PN-B-06250	Po ustaleniu recepty, 3 razy w okresie wykonywania konstrukcji i raz na 5000 m
j.w.	4) Mrozoodporność	j.w.	j.w.
j.w.	5) Przepuszczalność wody	j.w.	j.w. ,

6.6. Tolerancja wykonania.

Wymagania ogólne

Rozróżnia się tolerancje normalne klasy N1 i N2 oraz specjalne. Przyjęto klasę tolerancji N1.

Ustalenia projektowe powinny określać wszelkie wymagania dotyczące tolerancji specjalnych z podaniem:

- > zmian wartości odchyłek dopuszczalnych podanych w niniejszym rozdziale,
- > innych typów odchyłek, które powinny być dodatkowo kontrolowane, poza wartościami podanymi w normie, łącznie z określonymi parametrami i wartościami dopuszczalnymi,
- > specjalnych tolerancji w odniesieniu do wszystkich lub szczególnych elementów konstrukcji.

Dokładność pomiarów odchyłek geometrycznych powinna być określona w ustaleniach projektowych.

Odchylenia poziome usytuowania podpór i elementów powinny być mierzone w stosunku do osi podłużnych i poprzecznych osnowy geodezyjnej pokrywających się z osiami ścian lub słupów.

Odchylenia poziome wzdłuż wysokości budynku powinny przyjmować wartości różnoimienne w stosunku do układu rzeczywistego. W przypadku stwierdzenia odchyłek o charakterze systematycznym należy podjąć działania korygujące.

System odniesienia

Przed przystąpieniem do robót na budowie należy ustalić punkty pomiarowe zgodne z przyjętą osnową geodezyjną stanowiące przestrzenny układ odniesienia do określania usytuowania elementów konstrukcji zgodnie z normami PN-87/N-02251 i PN-74/N-02211.

Punkty pomiarowe powinny być zabezpieczone przed uszkodzeniem lub zniszczeniem.

Dopuszczalne odchylenia elementu o długości L (w mm) powodujące jego skośność (odchylenie od obrysu) w płaszczyźnie nie powinno być większe niż:

- > $L/100 < 20$ mm przy klasie tolerancji N1,
- > $L/200 < 10$ mm przy klasie tolerancji N2.

Dopuszczalne odchylenia linii krawędzi elementu na odcinku 1,0 m nie powinno być większe niż:

- > 2 mm przy klasie tolerancji N1,
- > 1 mm przy klasie tolerancji N2.

6.7. Zgodność robót z dokumentacją projektową i ST.

Roboty powinny być wykonywane zgodnie z dokumentacją projektową, specyfikacją techniczną oraz pisemnymi decyzjami Inspektora Nadzoru.

6.8. Odbiór robót zanikających lub ulegających zakryciu.

Podstawą odbioru robót zanikających lub ulegających zakryciu jest:

- > pisemne stwierdzenie Inspektora nadzoru w dzienniku budowy o wykonaniu robót zgodnie z dokumentacją projektową i ST,
- > inne pisemne stwierdzenie Inspektora nadzoru o wykonaniu robót.

Zakres robót zanikających lub ulegających zakryciu określają pisemne stwierdzenia Inspektora Nadzoru lub inne dokumenty potwierdzone przez Inspektora nadzoru.

6.9. Odbiór końcowy.

Odbiór końcowy odbywa się po pisemnym stwierdzeniu przez Inspektora Nadzoru w dzienniku budowy zakończenia robót betonowych i spełnieniu innych warunków dotyczących tych robót zawartych w umowie.

7. OBMIAR ROBÓT.

7.1. Jednostka obmiarowa.

Jednostką obmiaru jest 1 m³ (metr sześcienny) konstrukcji z betonu. Do obliczenia ilości przedmiarowej przyjmuje się ilość konstrukcji wg dokumentacji projektowej. Z kubatury nie potrąca się rowków, skosów o przekroju równym lub mniejszym od 6 cm .

8. ODBIÓR ROBÓT.

Opisano w pkt. 6.

9. PODSTAWA PŁATNOŚCI.

Podstawą płatności za wykonane roboty jest cena ryczałtowa opisana w harmonogram robót oraz przedstawionej kalkulacji. Harmonogram ten porównywany będzie z harmonogramem postępu robót sporządzanym na placu budowy przez Wykonawcę.

9.1. Cena ryczałtowa.

Cena ryczałtowa uwzględnia:

- > zakup i dostarczenie niezbędnych czynników produkcji,
- > wykonanie deskowania,
- > oczyszczenie deskowania,
- > przygotowanie i transport mieszanki,
- > ułożenie mieszanki betonowej z zagęszczeniem i pielęgnacją,
- > wykonanie przerw dylatacyjnych,
- > wykonanie w konstrukcji wszystkich wymaganych projektem otworów, jak również osadzenie
- > potrzebnych zakotwień, marek, rur itp.,
- > rozbiórkę deskowań, rusztowań i pomostów,
- > oczyszczenie stanowiska pracy i usunięcie, będących własnością Wykonawcy, materiałów
- > rozbiórkowych,
- > wykonanie badań i pomiarów kontrolnych.

10. PRZEPISY ZWIĄZANE.

10.1. Normy.

PN-B-01100	Kruszywa mineralne. Kruszywa skalne. Podział, nazwy i określenia.
PN-EN 197-1	Cement. Skład, wymagania i kryteria zgodności dla cementu powszechnego użytku.
PN-B-04320	Cement. Odbiorcza statystyczna kontrola jakości.
PN-EN 480-1	Domieszki do betonu, zaprawy i zaczynu. Metody badań. Beton wzorcowy i zaprawa wzorcowa do badań.
PN-EN 480-2	Domieszki do betonu, zaprawy i zaczynu. Metody badań. Oznaczanie czasu wiązania.
PN-B-06250	Beton zwykły.
PN-B-06251	Roboty betonowe i żelbetowe. Wymagania techniczne.
PN-B-06262	Nieniszczące badania konstrukcji z betonu. Metoda sklerometryczna badania wytrzymałości betonu na ściskanie za pomocą młotka Schmidta typu N.
PN-B-06712	Kruszywa mineralne do betonu.
PN-B-06714/00	Kruszywa mineralne. Badania. Postanowienia ogólne.
PN-B-06714/12	Kruszywa mineralne. Badania. Oznaczenie zawartości zanieczyszczeń obcych.
PN-B-06714/13	Kruszywa mineralne. Badania. Oznaczanie zawartości pyłów mineralnych.
PN-EN 933-1	Badania geometrycznych właściwości kruszyw. Oznaczanie składu ziarnowego. Metoda przesiewania.
PN-EN 1097-6	Badania mechanicznych i fizycznych właściwości kruszyw. Oznaczanie gęstości ziaren i nasiąkliwości
PN-B-32250	Materiały budowlane. Woda do betonu i zaprawy.
PN-B-04500	Zaprawy budowlane. Badanie cech fizycznych i wytrzymałościowych
PN-D-96000	(seria 9000, 9001, 9002 i 9003). Normy dotyczące zarządzania jakością
PN-ISO-9000	i zapewnienie jakości.

10.2. Inne dokumenty i instrukcje.

Instrukcje Instytutu Techniki Budowlanej:

- > 240/82 Instrukcja zabezpieczenia przed korozją konstrukcji betonowych i żelbetowych,
- > 306/91 Zabezpieczenie korozji alkalicznej betonu przez zastosowanie dodatków mineralnych,
- > Warunki wykonania i odbioru robót budowlanych.

B-3 SPECYFIKACJA TECHNICZNA WYKONANIA I ODBIORU ROBÓT BUDOWLANYCH
--

Grupa robót - 45.2

Klasa robót - 45.25

Kategoria robót - Roboty zbrojarskie

kod CPV 45262310-7

1. WSTĘP.

1.1. Przedmiot specyfikacji.

Przedmiotem niniejszej specyfikacji są wymagania dotyczące wykonania i odbioru robót zbrojarskich przewidzianych do wykonania w ramach robót budowlanych związanych z wykonaniem zbrojenia konstrukcji żelbetowych.

1.2. Zakres stosowania specyfikacji.

Specyfikacja techniczna jest stosowana jako dokument przetargowy i kontraktowy przy zleceniu robót wymienionych w pkt.1.1.

1.3. Zakres robót objętych specyfikacją.

Ustalenia zawarte w niniejszej Specyfikacji mają zastosowanie przy wykonywaniu zbrojenia obiektów budowlanych. Roboty, których dotyczy Specyfikacja obejmują wszystkie czynności umożliwiające i mające na celu wykonanie Robót związanych z:

- > przygotowaniem zbrojenia,
- > montażem zbrojenia,
- > kontrolą jakości robót i materiałów.

1.4. Określenia podstawowe.

Określenia podane w niniejszej specyfikacji są zgodne z ustawą Prawa budowlanego, wydanymi do niej rozporządzeniami wykonawczymi, nomenklaturą Polskich Norm oraz określeniami podanymi w ST -00.00 „Wymagania ogólne” a mianowicie:

- > roboty budowlane przy wykonywaniu robót zbrojarskich - należy rozumieć wszystkie prace budowlane związane z wykonaniem robót zbrojarskich zgodnie z ustaleniami projektowymi,
- > procedura – dokument zapewniający jakość, „jak, kiedy, gdzie i kto?” wykonuje i kontroluje poszczególne operacje robocze – procedura może być zastąpiona przez normy, aprobaty techniczne i instrukcje,
- > ustalenia projektowe – ustalenia podane w dokumentacji technicznej zawierające dane opisujące przedmiot i wymagania jakościowe wykonanych robót zbrojarskich.
- > pręty stalowe wiotkie – pręty stalowe o przekroju kołowym zębrowane o średnicy do 40 mm,
- > zbrojenie niesprężające – zbrojenie konstrukcji betonowej niewprowadzające do niej naprężeń w sposób czynny.

1.5. Ogólne wymagania dotyczące Robót.

Ogólne wymagania dotyczące Robót podano w specyfikacji „Wymagania ogólne”. Wykonawca jest odpowiedzialny za jakość wykonania Robót oraz za ich zgodność z Dokumentacją Projektową i specyfikacją.

2. MATERIAŁY.

2.1. Warunki ogólne stosowania materiałów.

Stal zbrojeniowa dostarczana na budowę powinna odpowiadać wymaganiom podanym w odpowiednich normach. Pręty zbrojeniowe powinny być dostarczane w kręgach lub prostych wiązkach zaopatrzonych w przywieszki zawierające:

- > znak wytwórcy,
- > średnicę nominalną,
- > znak stali,
- > numer wytopu lub numer partii i znak obróbki cieplnej,
- > atest hutniczy.

2.1.1. Rodzaje stali zbrojeniowej.

Stal jest stopem żelaza (Fe) z węglem (C) i innymi pierwiastkami, jak: mangan (Mn). Krzem (Si), fosfor (P), siarka (S), chrom (Cr), nikiel (Ni), miedź (Cu), molibden (Mo), wolfram W.

Jej gęstość wynosi 7850 kg/m³. Stal zbrojeniową zaleźnie od jej właściwości mechanicznych zalicza się do odpowiedniej klasy. Rozróżnia się pięć klas tej stali: A-O, A-I, A-II, A-III i A- IIIN. W każdej z tych klas stali zbrojeniowej wyróżnia się jej gatunki.

2.1.2. Zasady doboru i dostawy stali zbrojeniowej.

Klasa i gatunek oraz średnice prętów stosowanego zbrojenia powinny być zgodne z projektem. Niżej podano ogólne zasady doboru stali gatunków najczęściej stosowanych w praktyce. Pręty ze stali klasy A0 gatunku StOS-b są używane jako zbrojenie konstrukcyjne, rozdzielcze i strzemiona w konstrukcjach z betonu oraz jako zbrojenie nośne w elementach o małym stopniu zbrojenia i niskiej klasie betonu. Pręty ze stali klasy A-I gatunku St3SX-b, St3SY-b i St3S-b stosuje się jako zbrojenie nośne w konstrukcjach pracujących pod obciążeniem wielokrotnie zmiennym i dynamicznym, w konstrukcjach narażonych na drgania sejsmiczne, na działanie ciśnienia gazów lub cieczy oraz w konstrukcjach pracujących w środowiskach agresywnych, pod warunkiem zabezpieczenia tych konstrukcji przed korozją. Ze stali klasy A-I gatunku St3SY-b należy wykonywać uchwyty montażowe elementów prefabrykowanych. Pręty ze stali klasy A-II gatunku 18G2-b stosuje się jako zbrojenie nośne w konstrukcjach pracujących pod obciążeniem wielokrotnie zmiennym i dynamicznym, w podwyższonej temperaturze, narażonych na drgania sejsmiczne, na działanie ciśnienia gazów i cieczy, gwałtowne działanie ciśnienia powietrza (podmuch) oraz pracujących w środowiskach agresywnych, pod warunkiem zabezpieczenia konstrukcji przed korozją. Oprócz prętów jako zbrojenie konstrukcji Żelbetowych stosuje się druty o średnicy 3-5 mm. W elemencie żelbetowym pręty nośne zaleca się wykonywać ze stali jednego gatunku. W szczególnych wypadkach dopuszcza się stosowanie w jednym przekroju prętów z różnych gatunków i klas stali od A-O do A –III N, pod warunkiem uwzględnienia ich wytrzymałości i zakresów stosowania. W wypadku stosowania w konstrukcjach lub elementach z betonu blach węzłowych, marek itp. Wykonuje się je ze stali St3S i projektuje wg PN-90/B-03200 Stal zbrojeniową z importu (a także inne gatunki stali, nie wymienione wyżej) można stosować wyłącznie po uzyskaniu odpowiedniego dokumentu dopuszczającego do obrotu i stosowania w budownictwie. Stal zbrojeniowa jest dostarczana jako walcówka w kręgach średnicy 55 do 100 cm i masie do 1000 kg lub w postaci prętów długości 10 do 12 m Pręty ze stali klasy A-O i A-I są okrągłe gładkie a ze stali wyższych klas okrągłe żebrowane.

2.2. Wymagania szczegółowe dla materiałów.

2.2.1. Asortyment stali zbrojeniowej.

Do zbrojenia konstrukcji żelbetonowych prętami wiotkimi w obiektach objętych zakresem Kontraktu stosuje się stal klasy:

- › A-III gatunku RB500W - stal zbrojeniowa,
- › A-I gatunku St3S – stal zbrojeniowa,
- › S355 – kotwy fundamentowe,
- › Elektrody ER 1.46.

2.2.2. Drut montażowy.

Do montażu prętów zbrojenia należy używać wyżarzonego drutu stalowego, tzw. wiązałkowego.

2.2.3. Podkładki dystansowe.

Dopuszcza się stosowanie podkładek dystansowych i stabilizatorów wyłącznie z betonu. Podkładki dystansowe mogą być przymocowane do prętów.

2.3. Deklaracja zgodności.

Każda partia stali musi być zaopatrzona w atest hutniczy, w którym muszą być podane:

- › nazwa wytwórcy,
- › oznaczenie wyrobu wg normy PN-H-93215,
- › numer wytopu lub numer partii,
- › wszystkie wyniki przeprowadzonych badań oraz skład chemiczny wg analizy wytopowej,
- › masa partii,
- › rodzaj obróbki cieplnej.

3. SPRZĘT.

3.1. Ogólne wymagania dotyczące sprzętu.

Ogólne wymagania dotyczące sprzętu podano w „Wymagania ogólne”. Sprzęt używany przy przygotowaniu i montażu zbrojenia wiotkiego w konstrukcjach powinien spełniać wymagania obowiązujące w budownictwie ogólnym. W szczególności wszystkie rodzaje sprzętu jak: giętarki, prostowarki, zgrzewarki, spawarki powinny być sprawne oraz posiadać fabryczną gwarancję i instrukcję obsługi. Sprzęt powinien spełniać wymagania BHP jak przykładowo osłony zębatych i pasowych urządzeń mechanicznych. Miejsca lub elementy szczególnie niebezpieczne dla obsługi. Powinny być specjalnie oznaczone. Sprzęt ten powinien podlegać kontroli osoby odpowiedzialnej za BHP na budowie. Osoby obsługujące sprzęt powinny być odpowiednio przeszkolone.

3.2. Sprzęt do wykonania robót zbrojarskich.

Do wykonywania zbrojenia winny być wykorzystywane następujące urządzenia:

- › urządzenia i maszyny do prostowania prętów cienkich (walcówki) oraz do prostowania prętów cienkich dostarczanych w odcinkach prostych – np. prościarka automatyczna,
- › urządzenia do cięcia prętów zbrojeniowych na odpowiednią długość – np. nożyce elektro-mechaniczne,
- › urządzenia do kształtowania prętów zbrojeniowych – np. giętarka,
- › urządzenia i sprzęt do zgrzewania i spawania prętów zbrojeniowych – np. spawarka elektryczna wirująca.

Sprzęt należy przyjąć zgodnie ze specyfikacją lub inny zatwierdzony przez Inżyniera.

4. TRANSPORT.

Ogólne wymagania dotyczące Transportu podano w ST-00.00 „Wymagania ogólne”. Pręty do zbrojenia powinny być przewożone odpowiednimi środkami transportu w sposób zapewniający uniknięcie trwałych odkształceń oraz zgodnie z przepisami BHP i ruchu drogowego. Stal zbrojeniową należy składować pod zadaszeniem, posortowaną wg wymiarów i gatunków. Odgięte pręty zbrojeniowe powinny być składowane na wydzielonych, uporządkowanych miejscach, w sposób nie powodujący ich uszkodzenia i pomieszania. Druty składowane być winny w magazynie zamkniętym, w kręgach, posortowane wg wymiarów i gatunków.

5. WYKONANIE ROBÓT.

Ogólne wymagania dotyczące wykonania Robót podano w specyfikacji „Wymagania ogólne”.

5.1. Organizacja robót.

Wykonanie robót powinno być jak określono w specyfikacji, bądź inne, o ile zatwierdzone zostanie przez Inżyniera. Wykonawca przedstawi Inżynierowi lub/i Inspektorowi nadzoru do akceptacji projekt organizacji i harmonogram robót uwzględniający wszystkie warunki, w jakich będą wykonywane roboty zbrojeniowe.

5.2. Dokumenty, które należy przedstawić w trakcie budowy.

Dokumenty dostarczone przez Wykonawcę w trakcie budowy muszą spełniać wymagania specyfikacji „Wymagania ogólne”. Rysunki robocze dostarczone przez Wykonawcę przedstawiające szczegóły gięcia, zestawienia stali i układ zbrojenia. Na rysunkach przedstawiających sposób układania zbrojenia należy określić następujące elementy: wymiary, przekroje, odstępy, układ i liczbę prętów oraz połączenia z oznaczeniami kodowymi pozwalającymi na poprawne ułożenie stali zbrojeniowej bez odwoływania się do szczegółowych rysunków roboczych.

5.3. Przygotowanie zbrojenia.

Przygotowanie, montaż i odbiór zbrojenia powinien odpowiadać wymaganiom normy PN 91/S-10042, a klasy i gatunki stali winny być zgodne z dokumentacją projektową. Zbrojenie elementów żelbetowych jest obecnie przygotowywane w warsztatach zbrojarskich wyposażonych w niezbędne urządzenia i maszyny. Te warsztaty są urządzone na placu budowy bądź na terenie zaplecza przedsiębiorstwa wykonawczego (jako tzw. Zbrojarnie centralne). Dostarczona stal zbrojeniowa (kręgi, pręty, szkielety zbrojenia) powinna być na budowie składowana na placu magazynowym na podkładach drewnianych (rozstawionych co około 2,0 do 2,5 m) bądź przenośnych stojakach, pod zadaszeniem. Nie wolno układać tej stali bezpośrednio na gruncie. Pręty zbrojeniowe należy segregować według klas i gatunków, średnicy i długości. Stal w kręgach układa się na placu magazynowym na płask (do ośmiu warstw) lub opierając jeden krąg o drugi.

Przygotowanie i obróbka zbrojenia obejmują takie czynności jak:

- > czyszczenie,
- > prostowanie,
- > cięcie,
- > gięcie i montaż.

5.3.1. Czyszczenie prętów.

Zbrojenie powinno być oczyszczone, aby zapewnić dobrą współpracę (przyczepność) betonu i stali w konstrukcji. Należy więc usunąć z powierzchni prętów zanieczyszczenia smarami, farbą olejną itp., a także łuszczącą się rdzą (lekki nalot rdzy nie łuszczącej się nie jest szkodliwy). W celu usunięcia farb olejnych bądź zatłuszczenia stosuje się opalanie lampami benzynowymi (po wypaleniu się zanieczyszczeń pręty wyciera się; jeśli jest to niezbędne - również papierem ściernym). Nalot rdzy łuszczącej się można usunąć za pomocą szczotek drucianych. W razie potrzeby należy zastosować piaskowanie. Pręty, przed ich użyciem do zbrojenia konstrukcji, należy oczyścić z zendry, luźnych płatków rdzy, kurzu i błota. Pręty zbrojenia zatłuszczone lub zabrudzone farbą olejną można opalać lampami benzynowymi lub czyścić preparatami rozpuszczającymi tłuszcze. Stal narażoną na choćby chwilowe działanie słonej wody, należy zmyć wodą słodką. Stal pokrytą łuszczącą się rdzą i zabłoconą, oczyszcza się szczotkami drucianymi ręcznie lub mechanicznie lub też przez piaskowanie. Po oczyszczeniu należy sprawdzić wymiary przekroju poprzecznego prętów. Stal tylko zabrudzoną można zmyć strumieniem wody. Pręty oblodzone odmraża się strumieniem ciepłej wody. Możliwe są również inne sposoby czyszczenia stali zbrojeniowej akceptowane przez Inżyniera.

5.3.2. Prostowanie prętów.

Dopuszcza się prostowanie prętów za pomocą kluczy, młotków, prostowarek. Dopuszczalna wielkość miejscowego odchylenia od linii prostej wynosi 4 mm. Pręty używane do przygotowania zbrojenia muszą być proste. Dlatego - w przypadku występowania miejscowych zakrzywień - należy te pręty wyprostować przed przystąpieniem do dalszej obróbki (cięcia itd.). Pręty zbrojeniowe w kręgach można prostować przez wyciąganie za pomocą np. wciągarki. lub mechaniczne prostowanie prętów przy użyciu prostowarek mechanicznych. Niekiedy dopuszcza się, zwłaszcza pręty większych średnic, prostuje się ręcznie za pomocą klucza zbrojarskiego, na stole zbrojarskim z odpowiednio umocowanymi trzpieniami.

5.3.3. Cięcie prętów zbrojeniowych.

Cięcie prętów należy wykonywać przy maksymalnym wykorzystaniu materiału. Oczyszczone i wyprostowane pręty tną się na odcinki długości wynikającej z projektu. Wskazane jest Sporządzenie w tym celu planu cięcia. Stosuje się do tego celu nożyce ręczne, a także (zwłaszcza w przypadku prętów większych średnic) nożyce mechaniczne o napędzie elektrycznym. Nożycami mechanicznymi można przecinać jednocześnie więcej niż jeden pręt. Cięcia można również przeprowadzać przy użyciu mechanicznych noży. Dopuszcza się również cięcie palnikiem acetylenowym.

5.3.4. Odgięcia prętów, haki.

Minimalne średnice trzpieni używanych przy wykonywaniu haków zbrojenia podaje norma PN-B-03264 (2004).

Minimalna odległość od krzywizny pręta do miejsca, gdzie można na nim położyć spoinę wynosi:

- 10d dla stali A-IIIN, A-III i A-II
- 5d dla stali A-I, A-0.

Na zimno, na budowie można wykonywać odgięcia prętów o średnicy $d \leq 12$ mm.

Pręty o średnicy $d > 12$ mm powinny być odginane z kontrolowanym podgrzewaniem.

W miejscach zagięć i załamań elementów konstrukcji, w których zagięciu ulegają jednocześnie wszystkie pręty zbrojenia rozciąganego. Należy stosować średnicę zagięcia równą co najmniej 20d. Wewnętrzna średnica odgięcia strzemion i prętów montażowych powinna spełniać warunki podane dla haków. Należy zwrócić szczególną uwagę, przy odbiorze

haków i odgięć prętów, na ich zewnętrzną stronę. Niedopuszczalne są tam pęknięcia powstałe podczas wyginania. Pocięte pręty są następnie wyginane zgodnie z rysunkami zbrojenia podanymi w projekcie.

Pręty można wyginać ręcznie kluczem zbrojarskim, wykorzystując trzpienie zamocowane w blacie stołu zbrojarskiego lub za pomocą giętarek ręcznych lub za pomocą giętarek mechanicznych. Można przy tym jednocześnie wyginać więcej niż jeden pręt. Wygięte pręty zbrojeniowe i strzemiona montuje się bezpośrednio w deskowaniu lub przygotowuje w postaci szkieletów zbrojeniowych. Zbrojenie płyt można układać od razu w deskowaniu. Najpierw na deskowaniu oznacza się kredą lub ołówkiem ciesielskim rozstaw prętów nośnych (głównych) i rozdzielczych. Następnie rozkłada się pręty nośne i na nich układa się i od razu łączy pręty rozdzielcze usytuowane u dołu płyty. Później montuje się pręty rozdzielcze w zagięciach prętów nośnych, a na końcu pręty u góry płyty.

5.4. Montaż zbrojenia

5.4.1. Wymagania ogólne

Układ zbrojenia w konstrukcji musi umożliwić jego dokładne otoczenie przez jednorodny beton. Po ułożeniu zbrojenia w deskowaniu, rozmieszczenie prętów względem siebie i względem deskowania nie może ulec zmianie. W konstrukcję można wbudować stal pokrytą co najwyżej nalotem nie łuszczącej się rdzy. Nie można wbudowywać stali zatłuszczonej smarami lub innymi środkami chemicznymi, zabrudzonej farbami, zabłoconej i oblodzonej, stali, która była wystawiona na działanie słonej wody. Minimalna grubość otuliny zewnętrznej w świetle prętów i powierzchni przekroju elementu żelbetowego powinna wynosić co najmniej:

0,07m - dla zbrojenia głównego fundamentów.

Układanie zbrojenia bezpośrednio na deskowaniu i podnoszenie na odpowiednią wysokość w trakcie betonowania jest niedopuszczalne. Niedopuszczalne jest chodzenie i transportowanie materiałów po wykonanym szkielecie zbrojeniowym. Ustawianie elementów zbrojenia powinno być wykonywane według przygotowanych schematów zapewniających kolejność robót, przy której wcześniej ułożone elementy będą umożliwiały dalszy montaż zbrojenia. Zbrojenie należy układać po odbiorze deskowań. Zbrojenie powinno być trwale usytuowane w deskowaniu w sposób zabezpieczający od uszkodzeń i przemieszczeń podczas betonowania i zagęszczania mieszanki betonowej. Pręty, siatki i szkielety należy układać w deskowaniu tak, aby grubość otuliny odpowiadała wartościom podanym w projekcie. Wykonując zbrojenie należy umieścić elementy instalacji elektrycznych zgodnie z ich projektem.

5.4.2. Montowanie zbrojenia

Pręty zbrojenia należy łączyć w sposób określony w Dokumentacji Projektowej. Zbrojenie konstrukcji Żelbetowych można ogólnie podzielić na nośne (nazywane też głównym) i uzupełniające, gdzie zbrojenie nośne określone jest na podstawie obliczeń konstrukcyjnych, natomiast zbrojenie uzupełniające stosowane jest jako technologiczne. Zbrojenie konstrukcji wykonać zgodnie z zasadami podanymi w PN-B-3264:2002.

5.4.2.1. Łączenie prętów za pomocą spawania

Spawanie zbrojenia należy wykonać po uzyskaniu aprobaty Inżyniera.

Dopuszcza się następujące rodzaje spawanych połączeń prętów:

- czołowe, elektryczne, oporowe,
- nakładkowe spoiny dwustronne - łukiem elektrycznym,
- nakładkowe spoiny jednostronne - łukiem elektrycznym,
- zakładkowe spoiny jednostronne - łukiem elektrycznym,
- zakładkowe spoiny dwustronne - łukiem elektrycznym,

5.4.2.2. Łączenie pojedynczych prętów na zakład bez spawania

Dopuszcza się łączenie na zakład bez spawania (wiązanie drutem) prętów prostych.

5.4.2.3. Skrzyżowania prętów

Skrzyżowania prętów należy wiązać drutem wiązałkowym, zgrzewać lub łączyć tzw. słupkami dystansowymi. Drut wiązałkowy, wyżarzony, o średnicy 1 mm używa się do łączenia prętów o średnicy do 12 mm. Przy średnicach większych należy stosować drut o średnicy 1.5 mm. W szkieletach zbrojenia belek i słupów należy łączyć wszystkie skrzyżowania prętów narożnych ze strzemionami.

5.4.3. Zasady BHP

Stoły warsztatowe ustawiać w pomieszczeniach zamkniętych lub pod wiatami z umocowanymi od strony nawietrznej osłonami. Stanowiska po obu stronach stołu należy oddzielić siatką o wysokości 1m, o oczkach max 20mm. Podczas cięcia pręta nożycami należy pręt oprzeć obustronnie na kozłach lub stole zbrojarskim. Cięcie nożycami prętów o średnicy większej niż 20 mm jest zabronione. Przy mechanicznym cięciu prętów nie wolno chwytać ręką prętów w odległości mniejszej niż 50cm od nożyc tnących. Pręty o średnicy większej, niż 20 mm mogą być gięte tylko mechanicznie. Zakładanie prętów na mechanicznej giętarcie dopuszczane jest tylko przy unieruchomionej tarczy giętarki. Zabronione jest przebywanie pracowników na terenie ogrodzonym wzdłuż wyciąganego pręta w czasie prostowania zbrojenia. Składowanie zbrojenia na pomostach przeznaczonych wyłącznie do pracy zbrojarzy jest zabronione.

6. KONTROLA JAKOŚCI ROBÓT

6.1. Ogólne zasady kontroli

Ogólne wymagania dotyczące kontroli jakości Robót podano w ST-00.00 „Wymagania ogólne”. Kontrola jakości Robót wykonania zbrojenia polega na sprawdzeniu zgodności z Dokumentacją Projektową oraz podanymi powyżej wymaganiami. Zbrojenie podlega odbiorowi przed betonowaniem.

6.1.1. Kontrola zbrojenia

Przy odbiorze stali dostarczonej na budowę należy przeprowadzić następujące badania:

- Sprawdzenie zgodności przywieszek z zamówieniem
- Sprawdzenie stanu powierzchni, wymiarów, masy wg normy PN-H-93215

6.1.2. Kontrola jakości robót zbrojarskich

Zbrojenie należy układać po sprawdzeniu i odbiorze deskowań. Powinno być ono tak usytuowane, aby nie uległo uszkodzeniom i przemieszczeniom podczas układania i zagęszczania mieszanki betonowej. Do stabilizacji zbrojenia w deskowaniu, w celu zapewnienia wymaganego otulenia prętów betonem. Stosować należy różnego rodzaju wkładki i podkładki dystansowe (z zaprawy, stali, tworzyw sztucznych). Zbrojenie powinno być połączone drutem wiązałkowym w sztywny szkielet. Obecnie szkielety zbrojeniowe przygotowuje się najczęściej poza placem budowy i gotowe umieszcza się w deskowaniu. Zbrojenie przed betonowaniem powinno być skontrolowane. Kontrola ta polega na sprawdzeniu zgodności ułożonego zbrojenia z projektem oraz wymaganiami norm. Sprawdza się wymiary zbrojenia, jego usytuowanie (w tym grubość otuliny), rozstaw strzemion, położenie złączy, długość zakotwienia itp.

Odbiór zbrojenia i zezwolenie na betonowanie należy odnotować w dzienniku budowy.

7. OBMIAR ROBÓT

Ogólne wymagania dotyczące obmiaru Robót podano w ST-00.00 "Wymagania ogólne".
Obmiar robót będzie określać faktyczny zakres wykonywanych robót, zgodnie z dokumentacją projektową i ST, w jednostkach ustalonych w przedmiarze robót.

8. ODBIÓR ROBÓT

Ogólne wymagania dotyczące odbioru Robót podano w ST-00.00 "Wymagania ogólne".

8.1. Roboty wymienione w ST podlegają zasadom odbioru robót zanikających.

Bezpośrednio przed przystąpieniem do robót zbrojarskich należy dokonać odbioru deskowania. Roboty uznaje się za wykonane zgodnie z dokumentacją projektową, ST i wymaganiami Inżyniera, jeżeli wszystkie pomiary i badania z zachowaniem tolerancji dały wyniki pozytywne.

8.1.1. Dokumenty i dane

Podstawą odbioru robót zanikających lub ulegających zakryciu są:

- pisemne stwierdzenie Inżyniera w dzienniku budowy o wykonaniu robót zgodnie z dokumentacją projektową i ST,
- inne pisemne stwierdzenie Inżyniera o wykonaniu robót

8.1.2. Zakres robót

Zakres robót zanikających lub ulegających zakryciu określają pisemne stwierdzenia Inżyniera lub inne potwierdzone przez niego dokumenty.

8.2. Odbiór końcowy

Odbiór końcowy odbywa się po pisemnym stwierdzeniu Inżyniera w dzienniku budowy zakończenia robót zbrojarskich i pisemnego zezwolenia Inżyniera na rozpoczęcie betonowania elementów, których zbrojenie podlega odbiorowi.

Odbiór powinien podlegać sprawdzeniu:

- zgodności wykonania zbrojenia z dokumentacją projektową,
- zgodności z dokumentacją projektową liczby prętów w poszczególnych przekrojach, rozstawu strzemion,
- zachowania wymaganej projektem otuliny zbrojenia.

Do odbioru Robót mają zastosowanie postanowienia zawarte w ST 00.00 „Wymagania ogólne”.

9. PODSTAWA PŁATNOŚCI

Ogólne wymagania dotyczące płatności podano w specyfikacji ST 00.00. „Wymagania ogólne”. Sposób płatności określa umowa o wykonanie robót budowlano – montażowych.

10. PRZEPISY ZWIĄZANE

PN-ISO 6935-1:1998. Stal do zbrojenia betonu. Pręty gładkie.

PN-ISO 6935-1/AK:1998. Stal do zbrojenia betonu. Pręty gładkie. – Dodatkowe wymagania.

PN-ISO 6935-2:1998. Stal do zbrojenia betonu. Pręty żebrowane.

PN-ISO 6935-2/AK:1998. Stal do zbrojenia betonu. Pręty żebrowane – Dodatkowe wymagania.

PN-82/H-93215. Walcówka pręty stalowe do zbrojenia betonu

PN-91/S-10042. Obiekty mostowe. Konstrukcje betonowe, żelbetowe i sprężone.

Projektowanie.

PN-B-06251 Roboty betonowe i żelbetowe. Wymagania techniczne.

PN-H-84023/06/A1:1996 Stal określonego stosowania. Stal do zbrojenia betonu. Gatunki.

PN-78/H-04408. Technologiczna próba zginania.
 PN-EN 10002-1 + AC1:1998 Metale: Próba rozciągania. Metoda badania w temperaturze otoczenia.
 PN-B-03264:2004 Konstrukcje betonowe, żelbetowe i sprężone. Projektowanie.
 PN-84/H-9300 Walcówka pręty i kształtowniki walcowane na gorąco ze stali węglowych zwykłej jakości i niskostopowych o podwyższonej wytrzymałości. Wymagania i badania.
 PN-EN 10020:1996 Stal. Klasyfikacja
 PN-EN 10021 :1997 Ogólne techniczne warunki dostaw stali i wyrobów stalowych
 PN-EN 10027-1 :1994 Systemy oznaczania stali. Znaki stali, symbole główne
 PN-EN 10027-2:1994 Systemy oznaczania stali. System cyfrowy
 PN-EN 10079:1996 Stal. Wyroby. Terminologia

PRZEPISY ZWIĄZANE.

Normy.

PN-90/B-14501	Zaprawy budowlane zwykłe.
PN-EN 932-1:1999	Badania podstawowych właściwości kruszyw. Metody pobierania próbek.
PN-B-12050:1996	Wyroby budowlane ceramiczne. Cegły budowlane.
PN-B-19701:1997	Cement. Cement powszechnego użytku. Skład. Wymagania, ocena zgodności.
PN-81/B-30003	Cement murarski 15.
PN-86/B-30020	Wapno.
PN-79/B-06711	Kruszywa mineralne. Piaski do zapraw budowlanych.
PN-68/B-10020	Roboty murowe z cegły. Wymagania i badania przy odbiorze.
PN—B-03002:1999	Konstrukcje murowe niezbrojone. Projektowanie i obliczanie.
PN-84/B-01080	Kamień dla budownictwa i drogownictwa. Podział i zastosowanie wg własności fizyczno-mechanicznych.
PN-72/B-06190	Roboty kamieniarskie. Okładzina kamienna. Wymagania w zakresie wykonywania i badania przy odbiorze.
PN-91/B-04116	Materiały kamienne. Oznaczanie wytrzymałości na zginanie
PN-88/B-04120	Kamień budowlany. Podział, pojęcia podstawowe, nazwy i określenia.
PN-B-11202:1996	Materiały kamienne. Elementy kamienne.
PN-B-11201:1996	Materiały kamienne. Elementy kamienne.
PN-B-11204:1996	Materiały kamienne. Elementy kamienne.
PN-B-11210:1996	Materiały kamienne. Kamień łamany.
PN-B-11209:1996	Materiały kamienne. Kamień łupany.
PN-B-11208:1996	Materiały kamienne. Elementy kamienne.
PN-B-11207:1996	Materiały kamienne. Elementy kamienne.
PN-B-11206:1996	Materiały kamienne. Elementy kamienne.
PN-B-11205:1996	Materiały kamienne. Elementy kamienne.

Inne dokumenty i instrukcje.

› WTWIOR - Warunki Techniczne Wykonania i Odbioru Robot – ITB.

B-4 SPECYFIKACJA TECHNICZNA WYKONANIA I ODBIORU ROBÓT BUDOWLANYCH
--

Grupa robót - 45.2

Klasa robót - 45.26

Kategoria robót - Roboty murarskie

kod CPV 45262500-6

1. WSTĘP

1.1. Przedmiot opracowania

Przedmiotem opracowania jest wykonywanie i odbiór robót murowych. Konstrukcje te mogą być wykonywane z ceramiki budowlanej. Spoiwem są zaprawy murarskie wapienne, wapienno-cementowe, cementowe, specjalne.

1.2. Zakres stosowania

Warunki podane w ST dotyczą konstrukcji murowych i murowanych fragmentów budynków, wznoszenie ścian i ścianek działowych wznoszonych w technologiach stosowanych w budownictwie przemysłowym, eksploatowanych w warunkach nie narażonych na destrukcyjne działanie środowiska.

Podane warunki techniczne nie dotyczą konstrukcji "murowanych kanałów i studzienek wodociągowo-kanalizacyjnych, zbiorników wodnych, pieców przemysłowych itp. konstrukcji, które wymagają stosowania materiałów i technologii murowania odbiegających od przyjętych w budownictwie mieszkaniowym i ogólnym.

Niniejszy zakres robót ma zastosowanie do wszystkich robót murarskich t.j

B.1.01.00 Ściany z cegły pełnej

B.1.02.00 Ściany z bloczków betonowych,

B.1.03.00 Ściany z bloczków betonu komórkowego

B.1.04.00 Ścianki działowe z bloczków betonu komórkowego

B.1.05.00 Ścianki działowe z bloczków silikatowych

2. MATERIAŁY

Zaprawy cementowo-wapienne

Zaprawy stosowane powszechnie do wznoszenia konstrukcji murowych powinny odpowiadać wymaganiom podanym w aktualnych normach państwowych.

Zaprawę cementowo-wapienną należy przygotować w ten sposób, że do zarobionego wodą ciasta wapiennego wsypuje się uprzednio przygotowaną mieszankę cementu i piasku., następnie przerabia się aż do uzyskania jednolitej zaprawy.

Marka i skład zaprawy powinny być zgodne z wymaganiami podanymi w projekcie.

Przygotowanie zapraw do robót murowych z zasady powinno być wykonane mechanicznie.

Zaprawę należy przygotować, w takiej ilości, aby mogła być wbudowana możliwie wcześnie po jej przygotowaniu; poszczególne rodzaje zapraw powinny być zużyte w ciągu :

b) zaprawa cementowo-wapienna - 3 godziny,

c) zaprawa cementowa - 2 godziny,

d) zaprawa - 2 godziny,

Do zapraw przeznaczonych do wykonywania robót murowych należy stosować piasek rzeczny lub kopalniany. Stosowanie kruszywa pochodzącego z wód słonych, z gruzu ceglanego lub betonowego, żużli itp. dopuszcza się, jeżeli jego przydatność będzie potwierdzona wynikami badań laboratoryjnych. Wymagania techniczne dla piasku powinny być zgodne z obowiązującą normą państwową.

Do przygotowania zapraw można stosować każdą wodę zdatną do picia oraz wody z rzek, jezior i innych miejsc, jeśli woda odpowiada wymaganiom podanym w normie państwowej dotyczącej wody do celów budowlanych. Niedozwolone jest użycie wód morskich, ściekowych, kanalizacyjnych, bagiennych oraz wód zawierających tłuszcze organiczne, oleje, glony i muł. Niedozwolone jest również użycie wód mineralnych nie odpowiadających warunkom wymienionych w normie państwowej.

Do zapraw cementowo-wapiennych należy stosować cement portlandzki z dodatkiem żużla lub popiołów lotnych 25 i 35 oraz cement hutniczy 25 pod warunkiem, że w przypadku użycia cementu hutniczego temperatura otoczenia w ciągu 7 dni od chwili zużycia zaprawy nie będzie niższa niż +5°C. W przypadku konieczności uzyskania zaprawy białej lub o wymaganym zabarwieniu można stosować cement portlandzki biały lub dodawać barwniki mineralne.

Dopuszcza się stosowanie do zapraw cementowo-wapiennych dodatków uplastyczniających, odpowiadających wymaganiom obowiązujących norm i instrukcji.

Skład objętościowy zapraw należy dobierać doświadczalnie, w zależności od wymaganej marki zaprawy oraz od rodzaju cementu i wapna.

Marki i konsystencję zapraw należy przyjmować w zależności od przeznaczenia zaprawy.

Orientacyjny stosunek objętościowy składników zaprawy dla marki 30:

cement: ciasto wapienne: piasek

1 : 1 : 6

1 : 1 : 7

1 : 1,7 : 5

cement: wapienne hydratyzowane: piasek

1 : 1 : 6

1 : 1 : 7

Orientacyjny stosunek objętościowy składników zaprawy dla marki 50:

cement: ciasto wapienne: piasek

1 : 0,3 : 4

1 : 0,5 : 4,5

cement: wapienne hydratyzowane: piasek

1 : 0,3 : 4

1 : 0,5 : 4,5

Cegła budowlana

Cegła budowlana pełna powinna bez otworów lub z otworami prostopadłymi do płaszczyzny układania cegieł w murze. Całkowita powierzchnia otworów – do 10 % powierzchni cegły. Każda cegła powinna być cechowana znakiem wytwórni. W niniejszym opracowaniu przyjęto cegłę ceramiczną pełną

klasy 15. Cegła przy uderzeniu młotkiem w stanie powietrzno-suchym powinna wydać dźwięk czysty /metaliczny/, a nie stłumiony. Odporność cegły na uderzenie powinna być taka, aby cegła upuszczona z wysokości 1,5 m na inne cegły nie rozpadła się na kawałki. Może natomiast wystąpić pęknięcie cegły lub jej wyszczerbienie.

Liczba cegieł nie spełniających powyższego wymagania nie powinna być większa niż:

dla 15 sprawdzanych cegieł — 2 szt.

dla 25 sprawdzanych cegieł — 3 szt.

dla 40 sprawdzanych cegieł — 5 szt.

Cegła rozbiórkowa powinna odpowiadać pod względem klasy tym samym warunkom co cegła nowa. Cegłę rozbiórkową należy sprowadzać na budowę po uprzednim odgrzybieniu, jeżeli zostało ono stwierdzone.

Dopuszczalna liczba cegieł połówkowych, pękniętych całkowicie lub z jednym pęknięciem przechodzącym przez całą grubość cegły o długości powyżej 6 mm nie może przekraczać:

dla cegły klasy 5 — 15% cegieł badanych,

dla cegły klasy 7,5, 10, 15 i 20 — 10% cegieł badanych.

Przy odbiorze cegły należy przeprowadzać na budowie następujące badania:

- a) sprawdzenie zgodności klasy oznaczonej na cegłach z zamówieniem i wymaganiami stawianymi w dokumentacji technicznej,
- b) przeprowadzenie próby doraźnej przez oględziny, opukiwanie i mierzenie:
 - wymiarów i kształtu cegły,
 - liczby szczerb i pęknięć,
 - odporności na uderzenia,
 - przełomu ze zwróceniem szczególnej uwagi na zawartość margla.

W przypadku niemożności określenia jakości cegły przez próbę doraźną lub jeżeli cegła ma być przeznaczona na konstrukcje odpowiedzialne, należy ją poddać badaniom laboratoryjnym (szczególnie co do klasy i odporności na działanie mrozu).

Cegła przeznaczona do murów, na których przewiduje się wykonanie tynków, powinna być zbadana na obecność szkodliwej zawartości rozpuszczalnych soli. Po badaniu na cegłach nie powinny wystąpić wykwit i naloty. Dopuszcza się występowania nalotów, których nie można zdjąć z powierzchni próbki za pomocą ostrego narzędzia.

W zależności od klas, cegłę należy używać do robót murowych, zgodnie z zaleceniami podanymi w PN -68/B-12001

Nasiąkliwość cegły budowlanej pełnej klasy 20 i 15 nie powinna być wyższa niż 22%, klasy 10 — nie wyższa niż 24%, a klasy 7,5 i 5 nie określa się. Do ścian zewnętrznych zaleca się stosować cegłę o nasiąkliwości nie Większej niż 16 %.

Wymiary i dopuszczalne odchyłki :

długość	250 mm +/- 6 mm
szerokość	120 mm +/- 4 mm
grubość	65 mm +/- 3 mm

Bloczki z betonu komórkowego

Wymiary: 59×24×24 cm, 59×24×12 cm.

Odmiany: 05, 07, 09 w zależności od ciężaru objętościowego i wytrzymałości na ściskanie.

Beton komórkowy do produkcji bloczków wg PN-80/B-06258

Bloczki należy chronić przed zawilgoceniem.

Bloczki z betonu

Wymiary: 38×25×14 cm,

Odmiany: B 15.

Bloczki należy chronić przed zawilgoceniem.

Bloczki silikatowe

Materiał:	wapienno- piaskowe
Zastosowanie:	ścienne
Klasa wytrzymałości [N/mm ²]:	15,0
Klasa gęstości:	1,4 (brutto w stanie suchym)
Współczynnik przenikania ciepła [W/m ² K]:	0,46
Izolacyjność akustyczna R _w [dB]:	53
Izolacyjność akustyczna R _{A1R} ściana wew. [dB]:	51
Izolacyjność akustyczna R _{A2R} ściana	48

zew. [dB]:

Nasiąkliwość [%]: 16

Klasa reakcji na ogień: A1

Łączenie elementów: zaprawa cienkowarstwowa lub tradycyjna

Składowanie: możliwość przechowywania fabrycznie zapakowanych bloczków na otwartych placach składowych o utwardzonej powierzchni

Normy, certyfikaty, aprobaty: PN-EN 771-2:2006, AH PZH nr HK/B/1231/01/2009

3. SPRZĘT

Wykonawca przystępując do murowania ścianek i zamurowywania otworów, powinien wykazać się możliwością korzystania z elektronarzędzi, drobnego sprzętu budowlanego /kielnia, poziomica, skrzynia do zapraw, wciągarka elektryczna lub ręczna, inwentaryzowane kobyłki murarskie, warstwo-pion/.

4. TRANSPORT

Do transportu pionowego materiałów murarskich przewidziano żurawie okienne i wciągarki elektryczne lub ręczne. Jako środki transportu poziomego używać należy taczek stalowych i dwukołowych wózków – japonek.

5. WYKONANIE ROBÓT

5.1. Wymagania ogólne:

- a) Mury należy wykonywać warstwami, z zachowaniem prawidłowego wiązania i grubości spoin, do pionu i sznura, z zachowaniem zgodności z rysunkiem co do odsadzek, wyskoków i otworów,
- b) Mury należy wznosić możliwie równomiernie na całej ich długości. W miejscu połączenia murów wykonanych niejednocześnie należy stosować strzępią zazębioną końcową,
- c) W pierwszej kolejności należy wykonywać mury nośne. Ścianki działowe grubości poniżej I cegły należy murować nie wcześniej niż po zakończeniu ścian głównych,
- d) Cegły układane na zaprawie powinny być czyste i wolne od kurzu,
- e) Przy murowaniu cegłą suchą, zwłaszcza w okresie letnim, należy cegły przed ułożeniem w murze polewać lub moczyć w wodzie,
- e) Wnęki i bruzdy instalacyjne należy wykonywać jednocześnie ze wznoszeniem murów,
- f) Mury grubości mniejszej niż I cegła (25 cm) mogą być wykonywane przy temperaturze powyżej 0°C.
- g) W przypadku przerwania robót na okres zimowy lub z innych przyczyn, wierzchnie warstwy murów powinny być zabezpieczone przed szkodliwym działaniem czynników atmosferycznych (np. przez przykrycie folią lub papą). Przy wznowianiu robót po dłuższej przerwie należy sprawdzić stan techniczny murów, łącznie ze zdjęciem wierzchnich warstw cegieł i uszkodzonej zaprawy.

5.2. Mury z cegły pełnej

Spoiny w murach powinny mieć

- 12 mm w spoinach poziomych, przy czym maksymalna grubość nie powinna przekraczać 17 mm, a minimalna 10 mm,
- 10 mm w spoinach pionowych podłużnych i poprzecznych, przy czym grubość maksymalna nie powinna przekraczać 15 mm, a minimalna - 5 mm.

Spoiny powinny być dokładnie wypełnione zaprawą. W ścianach przewidzianych do tynkowania nie należy wypełniać zaprawą spoin przy zewnętrznych licach na głębokości 5-10 mm. Stosowanie połówek i cegieł ułamkowych.

Liczba cegieł użytych w połówkach do murów nośnych nie powinna być większa niż 1.5% całkowitej liczby cegieł.

- Jeżeli na budowie jest kilka gatunków cegły (np. cegła nowa i rozbiórkowa), należy przestrzegać zasady, że każda ściana powinna być wykonana z cegły jednego wymiaru.
- Połączenie murów stykających się pod kątem prostym i wykonanych z cegieł o grubości różniącej się więcej niż o 5mm należy wykonywać na strzępią zazębione boczne.

5.3. Mury z cegły dziurawki.

Mury z cegły dziurawki należy wykonywać według tych samych zasad, jak mury z cegły pełnej. W narożnikach, przy otworach, zakończeniach murów oraz w kanałach dymowych należy stosować normalną cegłę pełną. W przypadku opierania belek stropowych na murach z cegły dziurawki ostatnie 3 warstwy powinny być wykonane z cegły pełnej.

5.4. Mury z cegły kratówki.

- Cegłę kratówkę należy stosować przede wszystkim do zewnętrznych ścian nośnych, samonośnych i osłonowych. Można ją również stosować do murowania ścian wewnętrznych.
- Zaprawy stosowane do murowania powinny mieć konsystencję gęstoplastyczną w granicach zagłębienia stożka pomiarowego 6-8 cm.
- Cegły w murze należy układać tak, aby znajdujące się w nich szczeliny miały kierunek pionowy.
- Cegły przed ułożeniem w murze zaleca się nawilżyć przez polewanie wodą. Wiązanie cegieł kratówek w murze zgodne z zasadami wiązania cegły pełnej.
- Grubość spoin poziomych w murach powinna wynosić 12mm, a grubość spoin pionowych - 10 mm. Dopuszczalne odchyłki wymiarowe powinny wynosić: dla spoin poziomych +5 i -2 mm, a dla spoin pionowych= 5 mm.

5.5. Ściany warstwowe

- Wewnętrzne części ścian warstwowych wykonywać wg zasad podanych w punkcie 9.1 z wmontowaniem w co 3-4 warstwie kotew stalowych ze stali zbrojeniowej nierdzewnej lub zabezpieczonej powłokami antykorozyjnymi o średnicy 8 mm rozstawionych co 0,8-1,0 m.
- Kotwy należy zabezpieczyć przed korozją przez dwukrotne pomalowanie lakierem bitumiczno-epoksydowym.
- Zewnętrzne części ścian warstwowych przeznaczone do otynkowania wykonywać zgodnie z wymaganiami jak dla części wewnętrznych.
- Zewnętrzne części ścian warstwowych przeznaczone do spoinowania wykonywać ze szczególną starannością, tak aby lico miało prawidłowe wiązanie i spoiny o jednakowej grubości. Licówkę układać z zastosowaniem listewek poziomych. Spoiny pionowe sprawdzone za pomocą pionu, powinny wykazywać dokładne krycie przy dopuszczalnej tolerancji szerokości spoin do 3 mm. Bloczki, pustaki i cegły w murze należy układać tak, aby znajdujące się w nich szczeliny miały kierunek pionowy.

Bloczki i cegły przed ułożeniem w murze zaleca się nawilżyć przez polewanie wodą. Przed przystąpieniem do murowania bloczki, cegły i pustaki należy oczyścić z kurzu. Wiązanie w murze zgodne z zasadami wiązania cegły pełnej czyli wiązanie pustaków w murze powinno zapewnić przykrywanie spoin pionowych dolnej warstwy z przesunięciem pustaków obu warstw względem siebie nie mniej niż o 5 cm.

Ścianki działowe z bloczków (płyt) z betonu komórkowego należy wykonywać zgodnie z zasadami opisanymi w punkcie dotyczącym ścian.

Murowanie ścian rozpoczynać od wytrasowania lica ścian na ścianach bocznych, suficie i stropie z wyznaczeniem ewentualnych

otworów. Po ustawieniu i wypoziomowaniu ościeżnic drzwiowych układa się pierwszą warstwę płyt w takim położeniu, aby dłuższa krawędź była ułożona poziomo. Pod ścianką układa się pasek papy o szerokości ok. 30 cm, który wywija się na ściankę podczas wylewania podłoża. W płytach należy wykonać wgłębienia na usztywniające przepony ościeżnicy. Płyty z wyciętymi wgłębieniami wsuwa się głęboko w ościeżnicę. Miejsca puste między ościeżnicą a

6.4. Badanie konstrukcji murowych

Badanie konstrukcji murowych obejmuje :

sprawdzenie prawidłowości wiązań,
sprawdzenie grubości wiązań i ich wypełnienie,
sprawdzenie wychylenia powierzchni od płaszczyzny,
sprawdzenie prostopadłości krawędzi,
sprawdzenie pionowości powierzchni i krawędzi muru,
sprawdzenie poziomości warstw,
sprawdzenie kąta,
sprawdzenie prawidłowości замуrowania otworów, osadzenia ościeżnic drzwiowych, nadproży,
sprawdzenia liczby użytych połówek i innych cegieł ułamkowych,

6.5. Ocena wyników badań

Ocenę otrzymanych wyników z przeprowadzonych badań należy wykonać zgodnie z obowiązującymi normami.

7. OBMIAR ROBÓT

Jednostką obmiarową robót jest – m² muru o odpowiedniej grubości.

Ilość robót określa się na podstawie projektu z uwzględnieniem zmian zaaprobowanych przez Inżyniera i sprawdzonych w naturze.

8. ODBIÓR ROBÓT

8.1. Podstawa odbioru robót murowych

1. Podstawę dla odbioru robót murowych powinny stanowić następujące dokumenty:

- a) dokumentacja techniczna wymieniona
 - b) dziennik budowy,
 - c) zaświadczenia o jakości materiałów i wyrobów dostarczonych na budowę przez producentów,
 - d) protokoły odbioru poszczególnych etapów robót szczególnie zanikających, jeżeli odbiory te nie były odnotowywane w dzienniku robót,
 - e) protokoły odbioru materiałów i wyrobów,
 - f) wyniki badań laboratoryjnych materiałów i wyrobów, jeśli takie były zlecane przez budowę (np. w odniesieniu co do radioaktywności lub zdrowotności niektórych wyrobów),
 - g) ekspertyzy techniczne w przypadku, gdy były wykonywane przed odbiorem budynku.
2. Odbiór robót murowych powinien się odbywać przed wykonaniem tynków i innych robót wykończeniowych, ale po osadzeniu stolarki (ościeżnic).

8.2. Wymagania ogólne

Roboty murowe powinny być wykonywane zgodnie z zatwierdzoną dokumentacją projektowo-kosztorysową. W przypadku ujawnienia błędów w dokumentacji lub powstania okoliczności zmuszających do odstąpienia od projektu, decyzję o dalszym sposobie prowadzenia robót wydaje inspektor nadzoru.

Cegła oraz elementy układane na zaprawie powinny być wolne od zanieczyszczeń i kurzu. Cegłę oraz elementy porowate suche należy przed wbudowaniem nawilżyć wodą. Mury należy układać warstwami, z przestrzeganiem prawideł wiązania, grubości spoin oraz zachowaniem pionu i poziomu. Mury powinny być wznoszone możliwie równomiernie na całej długości. Różnica poziomu poszczególnych części muru w trakcie wykonywania budynku nie może przekraczać 4 m dla murów z cegły i 3 m dla murów z bloków i pustaków, przy czym w miejscu połączenia murów wznoszonych niejednocześnie należy zostawiać strzępią zazębione końcowe. W przypadku gdy zachodzi konieczność zastosowania większej różnicy poziomów, niż podano wyżej, należy zostawić strzępią uciekające lub stosować przerwy dylatacyjne. Przy murach licowanych licówką o wymiarach cegły lub o

wymiarach umożliwiającym konstrukcyjne związanie z murem, warstwa licowa powinna być murowana łącznie z całością muru na tej samej zaprawie.

8.3. Wymagania szczegółowe

W zależności od rodzaju użytych do murowania elementów, należy przestrzegać następujących wymagań:

Mury z bloczków gazobetonowych

W murach zwykłych grubość spoin poziomych powinna wynosić 12 mm i nie może być większa niż 17 mm i mniejsza niż 10 mm. Spoiny pionowe powinny mieć grubość 10 mm i nie mogą być grubsze niż 15 mm i cieńsze niż 5 mm. Dla słupów o przekroju 0,3 m² lub mniejszym, przenoszących obciążenia użytkowe, dopuszczalne odchyłki w grubości spoin należy zmniejszyć o połowę.

W murach zbrojonych poprzecznie grubość spoin, w których układa się zbrojenie, powinna być przynajmniej o 4 mm większa niż grubość zbrojenia przy zachowaniu jednak maksymalnej grubości spoiny 17 mm.

W murach nie przewidzianych do otynkowania lub spoinowania mur powinien być całkowicie wypełniony zaprawą.

Liczba elementów połówkowych w murze nośnym niezbrojonym nie może przekraczać 15 %, a w murach zbrojonych 10 % ilości bloczków w tym murze.

Nie wolno zastępować bloczków samych połówkowych. Rodzaj i markę zaprawy oraz grubości muru określa dokumentacja projektowa. Odchyłki w grubości muru dla murów pełnych o grubości ćwiartki, pół i jednego bloczka nie mogą przekraczać wielkości dopuszczalnych odchyłek od odpowiednich wymiarów bloczków użytej do danego muru. Przy grubości muru ponad 1 cegła dopuszczalna odchyłka dla murów pełnych wynosi +/- 10 mm.

8.4. Odbiór robót murowych powinien się odbyć przed wykonaniem tynków i innych robót wykończeniowych.

Podstawę do odbioru robót murowych powinny stanowić następujące dokumenty:

dokumentacja techniczna,

dziennik budowy,

zaświadczenia o jakości materiałów i wyrobów dostarczonych na budowę,

protokoły odbioru poszczególnych etapów robót zanikających,

protokoły odbioru materiałów i wyrobów,

wyniki badań laboratoryjnych, jeśli takie były zlecane przez budowę,

ekspertyzy techniczne w przypadku, gdy były wykonywane przed odbiorem budynku.

8.5. Wszystkie roboty podlegają zasadom odbioru robót zanikających.

9. PODSTAWA PŁATNOŚCI

9.1. Cena jednostkowa

Cena jednostkowa obejmuje :

zapewnienie niezbędnych czynników produkcji,

wykonanie robót podstawowych oraz robót i czynności pomocniczych,

zakup materiałów,

montaż i demontaż rusztowań dla ścian do wysokości 4,50 m,

oczyszczenie stanowisk pracy,

wyniesienie materiału z rozbiórki w miejsce wskazane przez Inspektora nadzoru,

wewnętrzny transport poziomy materiałów na przeciętną odległość oraz transport pionowy na wysokość do 18 m,

10. PRZEPISY ZWIĄZANE

PN-68/B-10020 Roboty murowe z cegły. Wymagania i badania przy odbiorze.

PN-B-12050:1996 Wyroby budowlane ceramiczne.
PN-B-12011:1997 Wyroby budowlane ceramiczne. Cegły kratówki.
PN-EN 197-1:2002 Cement. Skład, wymagania i kryteria zgodności dotyczące cementu powszechnego użytku.
PN-B-30000:1990 Cement portlandzki.
PN-88/B-30001 Cement portlandzki z dodatkami.
PN-EN 197-1:2002 Cement. Skład, wymagania i kryteria zgodności dotyczące cementów powszechnego użytku.
PN-97/B-30003 Cement murarski 15.
PN-88/B-30005 Cement hutniczy 25.
PN-86/B-30020 Wapno.
PN-EN 13139:2003 Kruszywa do zaprawy.
PN-80/B-06259 Beton komórkowy.
PN-EN 771-2:2006, AH PZH nr HK/B/1231/01/2009

B-5 SPECYFIKACJA TECHNICZNA WYKONANIA I ODBIORU ROBÓT BUDOWLANYCH
--

Grupa robót - 45.4

Klasa robót - 45.42

Kategoria robót - Roboty ciesielskie

kod CPV 45422000-1

1. WSTĘP.

1.2 Przedmiot i zakres zamówienia :

W danym opracowaniu przyjęto zastosowanie drewnianych prefabrykowanych dźwigarów kratownicowych łączonych za pomocą płytek kolczastych wprasowywanych.

Wymogi stawiane elementom drewnianym tworzącym konstrukcje prefabrykowane:

- suszone komorowo drewno - do poziomu wilgotności 18% +-2%
- strugane czterostronnie z załamanyymi krawędziami
- impregnowane zanurzeniowo
- drewno klasy min C24

Montaż nowej konstrukcji dachowej należy rozpocząć od zamontowania drewnianych podłużnych podwalin belkowych – murłat, zamontowanych na ścianach zewnętrznych. Należy zwrócić szczególną uwagę na prawidłowe wypoziomowanie danych elementów, tak aby tworzyły one jedną płaszczyznę poziomą.

Następnie na tak przygotowanych podporach należy zmontować dźwigary drewniane kratowe – prefabrykowane, zgodnie z technologią montażu producenta.

UWAGA: projekt warsztatowy konstrukcji zadaszania wraz z doбором geometrii wiązarów oraz rodzaju i wielkości płytek kolczastych, zostanie wykonany przez producenta w ramach prac związanych z prefabrykacją konstrukcji. Prace projektowe związane należy powierzyć osobie posiadającej wymagane kwalifikacje zawodowe oraz uprawnienia budowlane.

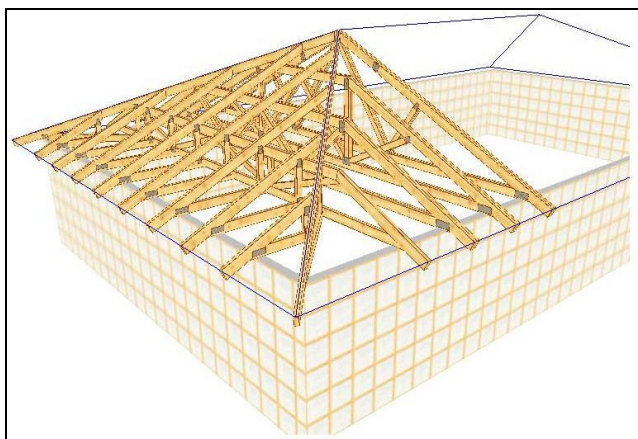

2. MATERIAŁY.

2.1. Przy wykonywaniu robót budowlanych mogą być stosowane wyłącznie wyroby budowlane dopuszczone do obrotu i powszechnego stosowania w budownictwie, oznakowane w sposób, pozwalający na jednoznaczną ich identyfikację.

2.2. Na żądanie inspektora Wykonawca przedstawi w formie pisemnego oświadczenia informacje o źródle zakupu wyrobów budowlanych przewidzianych do realizacji robót oraz przedstawi oryginalny dowód ich zakupu.

2.3. Wymagania ogólne związane z przechowywaniem, transportem, składowaniem i kontrolą jakości materiałów i wyrobów obowiązują Wykonawcę przez cały okres realizacji zamówienia.

2.4. Wykonawca zapewni właściwe składowanie i zabezpieczenie materiałów na placu budowy. Składowane materiały, elementy i urządzenia powinny być dostępne inspektorowi nadzoru w celu przeprowadzenia inspekcji.

3. SPRZĘT

3.1. Wykonawca winien dysponować niezbędnym sprzętem gwarantującym wykonanie zamówienia na dobrym jakościowo poziomie oraz uzgodnionym terminie.

3.2. Wykonawca jest zobowiązany do stosowania transportu pionowego środków ustalonych w specyfikacji technicznej ; przy braku takich ustaleń środki te Wykonawca uzgadnia z inspektorem nadzoru.

3.3. Wybór środków transportu pionowego (żurawiki) wymagają szczególowej staranności przy realizacji robót w zabudowie miejskiej - budynku zamieszkałym.

4. TRANSPORT

4.1. Wykonawca jest zobowiązany do stosowania takich środków transportu, które nie wpłyną niekorzystnie na stan i jakość transportowanych materiałów.

4.2. Sprzęt powinien być zgodny z wymaganiami określonymi w szczegółowych specyfikacjach technicznych.

4.3. W przypadku braku odpowiednich ustaleń w specyfikacjach technicznych niezbędna jest akceptacja sprzętu przez inspektora nadzoru. Wykonawca przedstawi inspektorowi nadzoru kopię dokumentu potwierdzającego dopuszczenie sprzętu do użytkowania tam gdzie jest to niezbędne.

5. WYKONANIE ROBÓT

5.1. Ogólne wymagania.

a) Wykonawca jest odpowiedzialny za prowadzenie robót zgodnie z umową i wymaganiami specyfikacji technicznych oraz poleceniami inspektora nadzoru.

b) Polecenia inspektora nadzoru przekazywane Wykonawcy będą spełniane nie później niż w wyznaczonym czasie, pod groźbą zatrzymania robót. Skutki finansowe z tego tytułu ponosi Wykonawca.

c) Propozycje, uwagi i wyjaśnienia Wykonawcy wpisane do dziennika budowy powinny być przedłożone Zamawiającemu celem ustosunkowania się.

d) Wykonawca wywozi zdemontowane elementy (z wyjątkiem złomu) i gruz na wysypisko.

e) Wykonawca zapewni transport materiałów na stanowisko robocze.

5.2. Likwidacja placu budowy.

Wykonawca zobowiązany jest do likwidacji placu budowy i pełnego uporządkowania terenu wokół budynku (budowy).

6. KONTROLA JAKOŚCI ROBÓT

6.1. Wykonawca odpowiedzialny jest za pełną kontrolę robót, jakości materiałów, zapewni również odpowiedni system kontroli oraz badania materiałów i robót.

6.2. Zasady kontroli jakości robót.

a) kontrola jakości polegać będzie w szczególności na sprawdzeniu :

- zgodności wykonania konstrukcji i połączeń z dokumentacją projektową
- zamocowania blachy trapezowej (rozstaw mocowań, wielkość zakładów)
- dokładności wykonania obróbek blacharskich i ich połączenia z pokryciem
- zgodności materiałów z atestem wytwórni
- jakości zastosowanych materiałów

7. OBMIAR ROBÓT

7.1. Ogólne zasady obmiaru robót i prowadzenia książki obmiaru.

Ogólne zasady obmiaru robót będzie określać faktyczny zakres wykonywanych robót zgodnie ze specyfikacją techniczną w jednostkach ustalonych w przedmiarze.

Obmiaru dokonuje kierownik budowy. Wyniki obmiaru wpisuje do książki obmiaru.

Książka obmiarów jest niezbędna do udokumentowania wykonanych robót ulegających zakryciu lub zanikających, robót rozbiórkowych.

Jakikolwiek błąd lub opuszczenie (przeoczenie) w ilościach podanych w przedmiarach lub specyfikacji technicznej nie zwalnia Wykonawcy od obowiązku ukończenia wszystkich robót.

Korekta ewentualnych błędów lub pominięcie pozycji w przedmiarze wymaga pisemnego wystąpienia Wykonawcy i akceptacji inspektora nadzoru inwestorskiego.

Wpisane do tabeli przedmiaru dane, dotyczące katalogów, zawierających kosztorysowe normy nakładów rzeczowych nie oznaczają zobowiązania Wykonawcy do sporządzania kalkulacji kosztorysowej zgodnie z wymienioną podstawą normatywną.

7.2. Zasady określenia ilości robót i materiałów.

a) jeżeli szczegółowa specyfikacja techniczna nie wymaga inaczej, powierzchnie będą wyliczane w m², objętości w m³

b) przy wycenie przedmiaru robót należy uwzględnić do nakładów rzeczowych odpowiednie współczynniki zawarte w założeniach ogólnych cenników

Dokumentacja budowy.

a) projekt wykonawczy konstrukcji więźarów dachowych

b) protokoły robót ulegających zakryciu i zanikowych

c) protokół odbioru końcowego

c) książka obmiarów

d) aprobaty techniczne, atesty i deklaracje zgodności z Polską Normą na zastosowane materiały

e) wyceniony obmiar robót

8. ODBIÓR ROBÓT

8.1. Rodzaje odbiorów

a) odbiór robót ulegających zakryciu i zanikowych

b) odbiór końcowy,

c) odbiór ostateczny przed upływem gwarancji.

8.2. Wykonawca zgłosi gotowość do odbioru robót zanikowych i ulegających zakryciu, uzgadniając termin odbioru z inspektorem nadzoru. Termin odbioru zostanie wyznaczony nie później niż w ciągu 48 godzin od chwili zgłoszenia gotowości przez Wykonawcę.

Brak zgłoszenia ww. robót do odbioru skutkował będzie nieuwzględnieniem ich w kosztorysie powykonawczym. Każdy odbiór robót zanikowych i ulegających zakryciu musi być potwierdzony protokołem odbioru.

8.3. Zgłaszając roboty do odbioru końcowego Wykonawca prześle Zamawiającemu dokumentację powykonawczą, a po stwierdzeniu jej kompletności Zamawiający wyznaczy termin odbioru zgodnie z zapisami umowy. Brak wymaganej kompletnej dokumentacji powykonawczej będzie równoznaczny z brakiem gotowości do odbioru przez Wykonawcę z wszelkimi konsekwencjami finansowymi, wynikającymi z zapisów umowy.

8.4. Dokumentację powykonawczą stanowi :

a) dziennik budowy

c) kosztorys powykonawczy wraz z książką obmiarów

d) aprobaty techniczne, atesty, dopuszczające do stosowania użyte materiały i deklaracje zgodności na zastosowane materiały,

9. PODSTAWA PŁATNOŚCI

9.1. Wykonawca przedstawi kosztorys ofertowy oraz powykonawczy w formie kalkulacji szczegółowej.

9.2. Zasady rozliczania i płatności za wykonane roboty będą określone w umowie na wykonanie robót budowlanych.

9.3. W przypadku konieczności wykonania robót zamiennych lub dodatkowych rozliczenie nastąpi w oparciu o składniki cenowe, przedstawione w kosztorysie ofertowym, a ceny materiałów, niewystępujących w kosztorysie ofertowym zostaną określone na podstawie średnich cen, opublikowanych w aktualnym na dzień zawarcia umowy biuletynie „SEKOCENBUD”

9.4. Wykonawca pokryje koszt zużycia wody i odprowadzenia ścieków dla celów socjalnych i technologicznych budowy według wskazań wodomierza zamontowanego dla celów realizacji budowy oraz koszt energii elektrycznej według wskazań podlicznika.

9.5 Wykonawca uwzględni w kosztach pośrednich koszty, związane z tymczasowym zabezpieczeniem połączeń dachowych oraz koszt pomostów roboczych, niezbędnych do przemieszczania się nad pomieszczeniami mieszkalnymi, oddzielonymi od dachu jedynie podsufitką i sufitem podwieszanym.

10. PRZEPISY ZWIĄZANE

PN-B-02361: 1999 – Pochylenia połączeń dachowych

PN- 61/B -10245 - Roboty blacharskie budowlane z blachy stalowej ocynkowanej i cynkowej. Wymagania i badania techniczne przy odbiorze.

PN-EN 1462:2001 - Uchwyty do rynien okapowych. Wymagania i badania

PN-EN 607: 1999 - Rynny dachowe i rury spustowe z blachy. Definicja, wymagania i badania.

B-6 SPECYFIKACJA TECHNICZNA WYKONANIA I ODBIORU ROBÓT BUDOWLANYCH
--

Grupa robót - 45.2

Klasa robót - 45.26

Kategoria robót - Roboty dekarские pokrywcze
--

kod CPV 45261210 - 9

1. WSTĘP

1.1. Przedmiot specyfikacji i zakres stosowania

Przedmiotem niniejszej Szczegółowej Specyfikacji Technicznej (SST) są wymagania dotyczące realizacji robót dekarских przewidzianych do wykonania w ramach zadania inwestycyjnego.

Zakres stosowania specyfikacji

Niniejsza specyfikacja będzie stosowana jako dokument przetargowy i kontraktowy przy zlecaniu i realizacji robót. Ustalenia zawarte w niniejszej specyfikacji obejmują wszystkie czynności umożliwiające i mające na celu wykonanie wszystkich robót dekarских przewidzianych w projekcie budowlanym. Obejmują prace związane z dostawą materiałów, wykonawstwem i wykończeniem robót dekarских wykonywanych na miejscu.

1.2. Zakres robót objętych specyfikacją

W ramach prac budowlanych przewiduje się wykonanie następujących robót dekarских:

- Wykonanie pokrycia dachu budynku blachodachówką,
- Montaż rynien i rur spustowych z blachy powlekanej,
- Wszystkie inne nie wymienione wyżej roboty dekarские jakie występują przy realizacji umowy.

Rozwiązania techniczne stanowiące podstawę do wykonania tych robót są przedstawione na rysunkach technicznych oraz w opisie technicznym w projekcie budowlanym.

1.3. Ogólne wymagania dotyczące robót

Ogólne wymagania dotyczące zasad prowadzenia robót podano w Ogólnej Specyfikacji Technicznej. Niniejsza specyfikacja obejmuje całość robót związanych z wykonaniem pokrycia dachu:

- Przygotowanie konstrukcji pokrycia dachu,
- Montaż pokrycia dachowego i jego akcesoriów,
- Przygotowanie i montaż rynien i rur spustowych,
- Roboty pomocnicze.

Wykonawca jest odpowiedzialny za jakość wykonania tych robót oraz ich zgodność z umową, projektem wykonawczym, pozostałymi SST i poleceniami inspektora nadzoru inwestorskiego. Wprowadzanie jakichkolwiek odstępstw od tych dokumentów wymaga akceptacji inspektora nadzoru inwestorskiego.

1.4. Dokumentacja, którą należy przedstawić w trakcie budowy

Dokumentacja przedstawiana przez Wykonawcę w trakcie budowy musi być zgodna z zasadami podanymi w Ogólnej Specyfikacji Technicznej

Dodatkowo wykonawca dostarczać będzie następujące informacje:

1. Harmonogram i kolejność prac dekarских.
2. Rysunki robocze wymagane przez inspektora nadzoru inwestorskiego.
3. Świadectwa jakości przedstawione przez producentów poszczególnych elementów pokrycia dachu wyszczególnione w dalszej części opracowania.

4. Zalecenia i instrukcje dostarczane przez producentów, wyszczególnione w dalszej części opracowania.

2. MATERIAŁY

2.1. Ogólne wymagania dotyczące materiałów

Ogólne wymagania dotyczące materiałów i ich rodzaju podano w Ogólnej Specyfikacji Technicznej

2.2.1. Blacha dachówkowa.

Przywieziona na plac budowy blachodachówka musi być składowana na równoległych podkładach drewnianych, z dala od miejsc komunikacji na budowie w celu zapobieżenia jej uszkodzeń mechanicznych. Po złożeniu pokrycia w miejscu składowania należy sprawdzić, czy powłoka ochronna nie jest zarysowana, ponieważ każde uszkodzenie może być ogniskiem korozji. Wykonawca powinien posiadać atesty i certyfikaty jakości producenta danej blachodachówki, które powinien okazać na żądanie osobie kontrolującej jakość materiału.

Pokrycie dachu wykonane z blachodachówki pokrytej poliuretanową powłoką gr. min. 50 µm. Płyty dachowe przymocowane przy zastosowaniu wkrętów samowiercących systemowych. Wkręty dobrać należy zgodnie z wytycznymi technologicznymi wybranego producenta pokrycia dachowego.

Kolor blachodachówki – brązowy zgodnie z kolorystyką producenta.

2.2.2. Drewno

Drewno w postaci łat i kontrłat przywiezione na budowę musi być składowane asortymentami, na równoległych przyzmacach, w których ułożone jest na przekładkach umożliwiających jego wentylację i schnięcie. Drewno składowane powinno być w miejscach nie narażonych na działanie czynników atmosferycznych. Drewno zastosowane na te elementy powinno być klasy II, jego wilgotność nie powinna przekraczać 20 %. Niedopuszczalne jest aby drewno na w/w elementy miało widoczne zepsute i smołowe sęki, siniznę, rdzenie podwójne, czerwień, zgniliznę miękką, rakowatość, zagrzybienie oraz pęknięcia mrozowe i piorunowe.

Drewno musi być zabezpieczone środkiem grzybo-, ognio-, i owadobójczym. Wykonawca powinien posiadać atesty i certyfikaty jakości producenta drewna, które powinien okazać na żądanie osobie kontrolującej jakość materiału.

2.2.3. Elementy orywnowania dachu.

Przywiezione na plac budowy rynny, rury spustowe z blachy powlekanej i pozostałe elementy orywnowania powinny być składowane z dala od ciągów komunikacyjnych, w miejscu, w którym nie będą narażone na uszkodzenia. Po ich złożeniu w miejscu składowania należy sprawdzić, czy powłoka ochronna nie jest zarysowana, ponieważ każde uszkodzenie może być ogniskiem korozji. Wykonawca powinien posiadać atesty i certyfikaty jakości producenta wszystkich elementów orywnowania, które powinien okazać na żądanie osobie kontrolującej jakość materiału.

Obróbki blacharskie z blachy powlekanej lub malowanej proszkowo gr. 0,6 mm.

Obróbki blacharskie kominów – z blachy ocynkowanej gr. 0,6 mm.

Rynny 150 i rury spustowe 120 z blachy powlekanej (kolor zgodny z kolorystyką budynku) gr. 0,60 mm Maksymalny rozstaw rynhaków – max. co 60 cm. Spadek rynien 0,5 %.

3. SPRZĘT

3.1. Ogólne wymagania dotyczące sprzętu.

Ogólne wymagania dotyczące sprzętu podano w Ogólnej Specyfikacji Technicznej.

3.2. Sprzęt do niezbędny do wykonania Robót

Rodzaje sprzętu używanego do robót dekarских oraz rusztowań pozostawia się do uznania wykonawcy, po uzgodnieniu z inspektorem nadzoru budowlanego.

Jakikolwiek sprzęt, maszyny lub narzędzia nie gwarantujące zachowania wymagań jakościowych robót i przepisów BIOZ zostaną przez inspektora nadzoru inwestorskiego zdyskwalifikowane i niedopuszczone do robót.

4. TRANSPORT

4.1. Ogólne wymagania dotyczące transportu

Ogólne wymagania dotyczące transportu podano w Ogólnej Specyfikacji Technicznej.

4.2. Transport materiałów

Wszystkie materiały niezbędne do wykonanie elementów wchodzących w skład robót dekarских można przewozić dowolnymi środkami transportu zaakceptowanymi przez inspektora nadzoru inwestorskiego. Załadunek, transport i rozładunek materiałów należy przeprowadzić zgodnie z przepisami BIOZ i przepisami o ruchu drogowym.

5. WYKONANIE ROBÓT

5.1. Zasady ogólne wykonania robót

Ogólne zasady wykonania robót podano w Ogólnej Specyfikacji Technicznej

5.2. Przygotowanie dachu.

Przed przystąpieniem do krycia dachu blachodachówką należy odpowiednio przygotować konstrukcję pokrycia dachu. Do konstrukcji dachu należy umocować ekran zabezpieczający z folii paroprzepuszczalnej. Na tak przygotowane podłoże należy nabić kontrłaty, a następnie prostopadle na nich – łąty w odstępach zgodnie z projektem budowlanym. Do nich mocowane będzie pokrycie z blachodachówki.

Roboty na wysokościach prowadzić z zachowaniem przepisów BHP.

5.3. Krycie dachu blachodachówką.

Podczas obróbki na placu budowy blachodachówka nie może mieć zbyt niskiej temperatury. Jeśli arkusze blachodachówki przechowywane są w nocy na zewnątrz, ich temperatura może być niższa od temperatury powietrza. Dlatego zaleca się nie zaczynać dnia od wykonywania skomplikowanych obróbek ręcznych, a raczej poczekać z nimi do czasu podniesienia się temperatury, albo przygotować je w ciepłym pomieszczeniu. Temperatura blachodachówki w momencie układania decyduje o tym, w jakim stopniu będzie się ona odkształcać od stanu wyjściowego w okresie letnim i zimowym. Ważne jest więc uwzględnienie rozszerzalności cieplnej, aby nie dopuścić do uszkodzenia blachy lub jej mocowań.

Do mocowania blachodachówki należy używać nierdzewnych wkrętów do drewna najlepiej w kolorze pokrycia w ilościach i odstępach zalecanych przez producenta pokrycia.

Po zamontowaniu obu połaci dachowych należy zamontować do szczytowych krokwi wiatrownice z blachy powlekanej w kolorze blachodachówki oraz gąsiory z uszczelkami w kalenicy budynku oraz inne akcesoria (ława kominiarska, bariera śniegowa itp.)

W czasie wykonywania wszystkich robót montażowych pokrycia dachowego po blachodachówce można ostrożnie chodzić, ale tylko w obuwiu z gumową podeszwą, stawiając stopy w zagłębieniach blach w miejscu mocowania, albo po ułożonej na połaci drabinie. Po zakończeniu montażu pokrycia należy sprawdzić, czy powłoka ochronna nie jest zarysowana,

ponieważ każde uszkodzenie może być ogniskiem korozji. Jeśli jest zarysowana, takie miejsca należy umyć, wysuszyć i zamalować farbą renowacyjną.

5.4 Przygotowanie i montaż rynien i rur spustowych.

Mocowanie haków na rynny.

Haki (rynajzy, rynhaki lub rynhaki obrotowe) przykręć do deski okapowej, ściany, krokwi lub łąt, ewentualnie do szyny przytwierdzonej do konstrukcji dachu.

Mocowanie rynien.

Na końcach rynien należy zamontować zaślepki, w narożnikach – łączniki narożnikowe. Rynny wsunąć w haki i odpowiednio połączyć na złączki lub zatrzaski. Spadek rynny uzyska się przez umieszczenie pod kątem haków. W tym celu między najniżej i najwyżej położonymi hakami należy rozciągnąć linkę.

Zakładanie łącznika na połączeniu rynien.

Łącznik należy najpierw nałożyć na tylną część rynny. Następnie należy zagiąć przedni zaczep łącznika w dół i obrócić go do rynny oraz zamknąć łącznik małą klamerką.

Mocowanie obejm.

Najpierw należy ustalić położenie pierwszej obejmy rury spustowej – jej pionowe ustawienie zależy od odległości pomiędzy ścianą a rynną. Następnie należy zamocować obejmę odpowiednią do materiału ściany. Są dwa typy obejm: dla ścian murowanych i dla ścian drewnianych. Rury spustowe należy zamontować po wykończeniu elewacji.

Ustalenie długości pionowego odcinka rury.

Przy ustalaniu należy wziąć pod uwagę, że kolano będzie w nią wsunięte na około 50 mm. Obejma powinna znajdować się w odległości około 40 mm od ściany.

Mocowanie wylotu rury.

Wylot rur należy umieścić ok. 30 cm nad gruntem.

5.5. Dopuszczalne odchyłki w dokładności wykonania robót dekarских.

Roboty dekarские powinny być wykonane zgodnie z określonymi powyżej wymaganiami. Niedotrzymanie powyższych wymagań będzie podstawą do odmowy przyjęcia prac dekarских. Odrzucone elementy zostaną naprawione lub wymienione na koszt własny wykonawcy. Wszelkie naprawy lub wymiana elementów pokrycia dachu i jego orynnowania podlegają powyższym warunkom i muszą być zaakceptowane przez inspektora nadzoru inwestorskiego.

5.4.6. Drobne naprawy

Wszystkie uszkodzenia elementów pokrycia dachu i jego orynnowania niezależnie od tego czy są eksponowane, czy nie powinny być naprawiane zgodnie z zaleceniami niniejszego działu. Przed przystąpieniem do napraw wykonawca jest zobowiązany uzyskać (poza określonymi wyjątkami) zgodę inspektora nadzoru inwestorskiego co do sposobu wykonywania naprawy. Przed rozpoczęciem napraw i zamówieniem materiałów należy określić technikę naprawy. Wykonawca powinien ją przedstawić i przekonsultować z przedstawicielem producenta stosowanych materiałów oraz uzyskać pisemne instrukcje co do sposobu naprawy uszkodzeń i przedstawić je przed przystąpieniem do prac inspektorowi nadzoru inwestorskiego do akceptacji.

6. KONTROLA JAKOŚCI ROBÓT

6.1. Ogólne zasady kontroli jakości robót

Ogólne zasady kontroli jakości robót podano w Ogólnej Specyfikacji Technicznej

Kontrola jakości robót polega na sprawdzeniu:

- Jakości zastosowanych materiałów,
- Dokładności wykonania robót dekarских,
- Jakości połączeń elementów dachu i jego orynnowania,
- Zgodności wykonanych prac dekarских z dokumentacją projektową,
- Estetyki wykonania robót dekarских.

W czasie kontroli szczególna uwaga będzie zwracana na sprawdzenie zgodności prowadzenia robót dekarских z projektem organizacji robót i przepisami BIOZ.

6.2. Kontrola jakości materiałów zastosowanych do robót dekarских.

Inspektor nadzoru inwestorskiego powinien mieć dostęp i prawo do kontroli wszystkich atestów i certyfikatów materiałów wykorzystywanych do robót objętych niniejszym działem.

7. OBMIAR ROBÓT

7.1. Ogólne zasady prowadzenia obmiarów robót

Ogólne zasady dokonywania obmiarów robót podano w Ogólnej Specyfikacji Technicznej p.8. Podstawą dokonywania obmiarów, określającą zakres prac wykonywanych w ramach poszczególnych pozycji, jest załączony do dokumentacji przetargowej przedmiar robót .

7.2. Jednostki obmiarowe

Jednostkami obmiarowymi są:

- 1 m³ wbudowanego drewna,
- 1 m² pokrycia dachowego,
- 1 mb orynnowania budynku.

8. ODBIORY ROBÓT I PODSTAWY PŁATNOŚCI

Ogólne zasady odbiorów robót i dokonywania płatności podano w Specyfikacji Technicznej. Odbiór robót polega na sprawdzeniu wymiarów oraz jakości wykonania robót dekarских. Podstawą płatności są ceny jednostkowe poszczególnych pozycji zawartych w wycenionym przez wykonawcę przedmiarze robót, a zakres czynności objętych ceną określony jest w ich opisie. Ceny jednostkowe obejmują:

- Dostarczenie niezbędnych materiałów i innych czynników robót dekarских.
- Wykonanie i rozbiórka potrzebnych rusztowań i deskowań.
- Montaż pokrycia dachowego wraz ze wszystkimi jego elementami wykończeniowymi.
- Montaż orynnowania dachu.
- Prace wykończeniowe oraz oczyszczenie stanowiska pracy i usunięcie – będących własnością wykonawcy – materiałów rozbiórkowych z placu budowy.

9. PRZEPISY I DOKUMENTY ZWIĄZANE

9.1 Zalecane normy

Mają zastosowanie wszystkie związane z tym tematem normy polskie (PN) i branżowe (BN), w tym w szczególności:

PN-ISO 3443-8 - Tolerancje w budownictwie.

PN-B-94701:1999 – Dachy

PN- EN612+AC:1999 – Rynny dachowe i rury spustowe z blachy

B-7 SPECYFIKACJA TECHNICZNA WYKONANIA I ODBIORU ROBÓT BUDOWLANYCH
--

Grupa robót - 45.3

Klasa robót - 45.32

Kategoria robót - Izolacje termiczne dachów wełną mineralną	kod CPV 45321000-3
---	--------------------

1. WSTĘP.

1.1. Przedmiot specyfikacji.

Przedmiotem niniejszej szczegółowej specyfikacji technicznej są wymagania dotyczące wykonania i odbioru izolacji cieplnych i okładzin zewnętrznych.

1.2. Zakres stosowania specyfikacji.

Niniejsza specyfikacja będzie stosowana jako dokument przetargowy i kontraktowy przy zlecaniu i realizacji robót wymienionych w punkcie 1.1.

Ustalenia zawarte w niniejszej specyfikacji obejmują wszystkie czynności umożliwiające i mające na celu wykonanie wszystkich izolacji cieplnych związanych z dociepleniem dachu spadzistego o konstrukcji drewnianej. Obejmują prace związane z dostawą materiałów, wykonawstwem i wykończeniem izolacji cieplnych i okładzin zewnętrznych, wykonywanych na miejscu.

1.3. Zakres robót objętych specyfikacją.

W ramach prac budowlanych przewiduje się wykonanie następujących robót:

- > wykonanie izolacji cieplnej dachu,
- > drobne prace wykończeniowe.

1.4. Określenia podstawowe.

Określenia podstawowe użyte w niniejszej SST są zgodne z obowiązującymi Polskimi Normami i Ogólną Specyfikacją Techniczną.

1.5. Ogólne wymagania dotyczące robót.

Ogólne wymagania dotyczące zasad prowadzenia robót podano w Ogólnej Specyfikacji Technicznej. Niniejsza specyfikacja obejmuje całość robót związanych z wykonywaniem izolacji cieplnych i okładzin zewnętrznych oraz wszystkie roboty pomocnicze. Wykonawca jest odpowiedzialny za jakość wykonania tych robót oraz ich zgodność z umową, projektem wykonawczym, pozostałymi SST i poleceniami zarządzającego realizacją umowy. Wprowadzanie jakichkolwiek odstępstw od tych dokumentów wymaga akceptacji zarządzającego realizacją umowy.

2. MATERIAŁY.

2.1. Ogólne wymagania dotyczące materiałów.

Ogólne wymagania dotyczące materiałów i ich rodzaju podano w Ogólnej Specyfikacji Technicznej.

2.2. Wełna mineralna.

Do ocieplenia dachu stosować wełnę mineralną w postaci płyt miękkich o gęstości 35-45kg/m³.

W postaci płyt, filców i mat.

Wymagania:

- > wilgotność wełny max. 2% suchej masy,
- > płyty powinny mieć na całej powierzchni jednakową twardość oraz ściśliwość.

Płyty do ocieplania dachów powinny spełniać następujące wymagania:

- > ściśliwość pod obciążeniem 4 kPa nie większa niż 6% początkowej grubości,
- > wytrzymałość na rozrywanie siłą prostopadłą do powierzchni nie mniejsza niż 2 kPa,
- > nasiąkliwość po 24 godz. zanurzenia w wodzie nie większa niż 40% suchej masy.

3. SPRZĘT.

Ogólne wymagania dotyczące sprzętu podano w Ogólnej Specyfikacji Technicznej.

Wykonawca powinien dysponować środkami transportu do przewozu materiałów oraz drobnym sprzętem do wykonania robót objętych niniejszą ST.

Wykonawca powinien dysponować następującym sprzętem:

- > środkami transportu do przewozu materiałów,
- > sprzętem pomocniczym.

4. TRANSPORT.

Ogólne wymagania dotyczące transportu podano w Ogólnej Specyfikacji Technicznej. Materiały można przewozić dowolnymi środkami transportu gwarantującymi ich ochronę przed uszkodzeniami mechanicznymi i szkodliwym wpływem czynników atmosferycznych.

5. WYKONANIE ROBÓT.

5.1. Izolacje dachu.

Płyty z wełny mineralnej należy układać pomiędzy elementami konstrukcyjnymi – krokwiami, jętkami lub belkami stropowymi. Od wewnątrz pomieszczenia należy stosować folię paroizolacyjną. Do potrzymania wełny i folii oraz do mocowania płyt gipsowo-kartonowych stosować ruszt stalowy lub deski drewniane mocowane ażurowo

Stosować ruszt z profili zimnogiętych, z blachy stalowej grubości 0,6 mm, ocynkowanej. Rodzaje i miejsce stosowania poszczególnych profili oraz sposób ich mocowania powinien być zgodny z wytycznymi producenta.

6. KONTROLA JAKOŚCI ROBÓT.

Ogólne zasady kontroli jakości robót podano w Ogólnej Specyfikacji Technicznej.

Bieżąca kontrola obejmuje wizualne sprawdzenie wszystkich elementów procesu technologicznego oraz sprawdzenie zgodności dostarczonych przez wykonawcę dokumentów dotyczących stosowanych materiałów z wymogami prawa.

Kontrola jakości robót polega na sprawdzeniu:

- > dostaw materiałów,
- > badanie podłoży i podkładów,
- > prawidłowości wykonania robót (geometrii i technologii),
- > poprawności wykonania i skuteczności uszczelnień,
- > ocenę estetyki wykonanych robót.

7. OBMIAR ROBÓT.

7.1. Ogólne zasady prowadzenia obmiarów robót.

Ogólne zasady dokonywania obmiarów robót podano w Ogólnej Specyfikacji Technicznej.

Podstawą dokonywania obmiarów, określającą zakres prac wykonywanych w ramach poszczególnych pozycji, jest załączony do dokumentacji przetargowej przedmiar robót.

7.2. Jednostki obmiarowe.

Jednostką obmiarową jest 1 m² wykonanego docieplenia oraz 1 m².

8. ODBIÓR ROBÓT.

Ogólne zasady odbiorów robót podano w Ogólnej Specyfikacji Technicznej.

Odbiór robót izolacyjnych powinien się odbyć przed wykonaniem tynków i innych robót wykończeniowych.

Podstawę do odbioru robót murowych powinny stanowić następujące dokumenty:

- > dokumentacja techniczna,
- > dziennik budowy,
- > zaświadczenia o jakości materiałów i wyrobów dostarczonych na budowę,
- > protokoły odbioru poszczególnych etapów robót zanikających,
- > protokoły odbioru materiałów i wyrobów,
- > wyniki badań laboratoryjnych, jeśli takie były zlecane przez Wykonawcę.

Roboty objęte specyfikacją podlegają zasadom odbioru robót zanikających.

9. PODSTAWA PŁATNOŚCI.

Ogólne zasady dokonywania płatności podano w Ogólnej Specyfikacji Technicznej. Podstawą płatności są ceny jednostkowe poszczególnych pozycji zawartych w wycenionym przez wykonawcę przedmiarze robót, a zakres czynności objętych ceną określony jest w ich opisie.

Ceny jednostkowe obejmują:

- > dostawę materiałów,
- > przygotowanie podłoża,
- > wykonanie izolacji paroszczelnych i paroprzepuszczalnych,
- > docieplenie dachu.

10. PRZEPISY ZWIĄZANE.

10.1. Normy.

PN-EN 13162:2002	Wyroby do izolacji cieplnej w budownictwie – Wyroby z wełny mineralnej (MW) produkowane fabrycznie. Specyfikacja.
PN-B-02025:2001	Obliczanie sezonowego zapotrzebowania na ciepło do ogrzewania budynków mieszkalnych i zamieszkania zbiorowego.
PN-EN ISO 6946:2004	Komponenty budowlane i elementy budynku. Opór cieplny i współczynnik przenikania ciepła. Metoda obliczania.

B-8 SPECYFIKACJA TECHNICZNA WYKONANIA I ODBIORU ROBÓT BUDOWLANYCH
--

Grupa robót - 45.3

Klasa robót - 45.32

Kategoria robót - Izolacje termiczne ścian styropianem/polistyren ekstrudowanym	kod CPV 45321000-3
---	--------------------

1. WSTĘP

1.1. Przedmiot robót budowlanych

Postanowienia wchodzące w skład niniejszej Specyfikacji Technicznej dotyczą robót budowlano- montażowych przy termomodernizacji budynku

- a) Ocieplenie ścian zewnętrznych płytami styropianowymi oraz płytami z polistyrenu ekstrudowanego.
- b) Wykonanie tynków elewacyjnych cienkowarstwowych.

2. Materiały

Materiały przewidziane w założeniach do wykonania termomodernizacji budynku winny posiadać aprobaty techniczne wydane przez upoważnione organy aprobowane, certyfikaty i atesty dopuszczające do stosowania w budownictwie.

Materiały nie odpowiadające wymaganiom - materiały nie spełniające wymagań Specyfikacji Technicznej zostaną usunięte z placu budowy, jeżeli zostaną jednak zastosowane, roboty mogą zostać odrzucone a płatności wstrzymane.

Przechowywanie i magazynowanie materiałów:

- a) materiały będą magazynowane w odpowiedni sposób przez cały czas trwania robót, w celu zapobiegania ich zanieczyszczenia oraz utrzymania ich jakości i przydatności do robót.
- b) materiały z rozbiórki, powinny być w zależności od rodzaju:
wywożone na wysypisko
utylicowane
poddane recyklingowi
złomowaniu.

Materiał izolacyjny- materiałem izolacyjnym jest styropian samogasnący według PN-B-20130;1999 EPS 70-040 oraz polistyren ekstrudowany XPS.

Płyty styropianowe do docieplenia muszą również spełniać dodatkowe wymagania:

- a) wymiary płyt 50x100, grubość zgodna z projektem
- b) powierzchnia płyt szorstka po krojeniu z bloków płaska lub profilowana
- c) krawędzie płyt ostre, bez wyszczerbień, proste lub profilowane, sezonowane od 2-6 tygodni w zależności od technologii produkcji
- d) zaprawa klejowa do przyklejania styropianu
- e) siatka odporna alkalicznie 145g/m²
- f) klej do siatki
- g) podkład korygująco-odcinający
- h) wyprawa tynkarska
- i) kołki plastikowe do styropianu odpowiadające wymaganiom instrukcji ITB 334/2002
- j) atestowane zalecane przez producenta systemu docieplenia

k) listwa dolna z blachy aluminiowej o profilu poprzecznym ceowym mocowana do ściany za pomocą kołków rozporowych w linii cokołu budynku

l) listwy narożne kątowe aluminiowe z wklejoną siatką z włókna szklanego.

3. Sprzęt

Sprzęt używany do nakładania izolacji winien odpowiadać wymaganiom instrukcji producentów, świadectw dopuszczenia i aprobat technicznych dla danego rodzaju izolacji.

4. Transport

Ładunek, transport, rozładunek i składowanie materiałów izolacyjnych powinny odbywać się tak, aby zachować ich dobry stan techniczny, z uwzględnieniem wytycznych producenta.

5. Wykonanie robót

UWAGA:

Sposób wykonania docieplenia metodą lekką moką, musi być zgodny z wytycznymi technologicznymi zawartymi w technologii systemowej wybranego producenta. Niedopuszczalne jest wykonanie docieplenia przy pomocy produktów pochodzących od różnych producentów (należy zastosować jeden całkowity system docieplenia).

Przed rozpoczęciem dociepleniowych, należy oczyścić elewację z resztek luźnych fragmentów.

TECHNOLOGIA WYKONANIA DOCIEPLENIA ORAZ TYNKU CIEŃKOWARSTOWEGO MINERALNEGO

ZAGRUNTOWANIE PODŁOŻA ŚCIAN

PRZYGOTOWANIE PODŁOŻA

Podłoże powinno być suche, oczyszczone z kurzu, brudu, olejów, tłuszczy i wosku. Wszystkie luźne, nie związane właściwie z podłożem warstwy należy przed zastosowaniem emulsji usunąć.

GRUNTOWANIE PODŁOŻA

Emulsję gruntującą (element systemu docieplenia – zgodny z technologią producenta) nanosi się na podłoże w postaci nierozcieńczonej, jednokrotnie wałkiem lub pędzlem jako cienką i równomierną warstwę. Na podłożach bardzo chłonnych i zmuszałych emulsję nanieść jeszcze raz, poprzecznie do pierwszej warstwy.

Niniejsze informacje stanowią podstawowe wytyczne, dotyczące stosowania wyrobu i nie zwalniają z obowiązku wykonywania prac zgodnie z zasadami sztuki budowlanej i przepisami BHP.

OCIEPLENIE ŚCIAN

Ocieplenie ścian zewnętrznych

Przed przystąpieniem do ocieplenia ścian zewnętrznych należy w pierwszej kolejności oczyścić ścianę z zanieczyszczeń, sadzy, usunąć resztki zaprawy ze ściany oraz luźną izolację ze szczelin (połączeń płyt).

Izolację termiczną ścian należy wykonać zgodnie z poniższym opisem oraz zgodnie z instrukcją ocieplania ścian metodą lekką moką opracowaną przez producenta systemu.

Przygotowanie podłoża:

WARUNKI POGODOWE. Płyty styropianowe należy przyklejać przy pogodzie bezdeszczowej, gdy temperatura powietrza nie jest niższa niż 5°C.

Na przygotowaną (oczyszczoną, wyrównaną i zagruntowaną) powierzchnię należy przykleić w różnych miejscach budynku 8-10 próbek styropianu o wymiarach 10 x 10 cm. Do przyklejania należy użyć zaprawy klejowej (element systemu docieplenia – zgodny z technologią producenta), nakładając ją na całą powierzchnię próbek w warstwie grubości ok. 1 cm. Po dokładnym dociśnięciu styropianu do ściany, pozostawia się go na 3 - 4 dni. Po tym czasie odrywa się przyklejone próbki styropianu. Podłoże jest nośne, jeżeli nastąpi rozwarstwienie próbek styropianowych.

PRZYMOCOWANIE PŁYT IZOLACJI TERMICZNEJ

Głównym elementem mocującym styropian do muru jest warstwa zaprawy klejowej
Możliwe jest nanoszenie jej dwoma sposobami:

- metoda I : polegająca na naciągnięciu kleju na mur za pomocą pacy zębatej, jest to sposób szybki i wydajny, możliwy jednak do zastosowania tylko na równym podłożu.
- metoda II : polegająca na nakładaniu kleju na płyty styropianowe w formie placków, ze szczególnym uwzględnieniem brzegów płyty.

Zaprawa klejowa uzyskuje pełną wytrzymałość po dwóch-trzech dniach, w zależności do temperatury i wilgotności.

Nakładanie zaprawy w warunkach silnego nasłonecznienia, lub przy temperaturze powietrza ponad 30 stopni może doprowadzić do znacznego spadku jej wytrzymałości. Należy pamiętać, że nasłoneczniona ściana może się rozgrzać do temperaturze 60 stopni, a w tych warunkach nie jest możliwe wiązanie żadnej zaprawy mineralnej.

W celu prawidłowego przymocowania płyt izolacji termicznej projektuje się osadzić dyble, opierając talerzyki o powierzchnię ocieplenia i zależnie od rodzaju kołka wbijać lub wkręcać trzpienie do oporu. Prawidłowo osadzone dyble nie wystają żadnym fragmentem więcej niż o 1 mm ponad powierzchnię a w przypadku ich zagłębienia w ociepleniu niedopuszczalne jest uszkodzenie struktury styropianu.

Długość kołków powinna być tak dobrana, aby ich rozporowe trzpienie były zagłębione w konstrukcyjnej części ściany (nie licząc tynku) co najmniej 6 cm w ścianach wykonanych z materiałów pełnych.

Do wykonywania warstwy termoizolacyjnej należy stosować płyty styropianowe po okresie sezonowania u producenta. Wymiary płyt nie mogą być większe niż 60 x 120 cm. Krawędzie płyt mogą być proste lub frezowane. Producent styropianu powinien załączyć deklarację zgodności z posiadanym atestem.

WARSTWA ZBROJĄCA

Siatka powierzchniowa powinna charakteryzować się odpowiednią wytrzymałością mechaniczną, równym, trwałym splotem, i – dzięki kąpieli akrylowej – odpornością na alkalia.

Wykonywanie należy rozpocząć od naciągania na styropian warstwy zaprawy za pomocą pacy zębatej. Następnie należy odciąć potrzebną długość pasa siatki i wcisnąć ją w kilka punktów w klej, po czym pacą zębatą dokładnie zatopić. Kolejny pas siatki układa się na zakład min. 5 cm. Ostatnią czynnością jest wygładzanie powierzchni pacą metalową do otrzymania równej, gładkiej faktury.

Dokładne wykonanie tej warstwy jest szczególnie ważne, zarówno ze względów konstrukcyjnych, jak i estetycznych. Jeżeli po wygładzeniu pozostaną jakieś nierówności to należy je zeszlifować, ponieważ mogą one być widoczne na wyprawie tynkarskiej grubości tylko 2 – 3 mm.

PODKŁAD TYNKARSKI

WARUNKI POGODOWE. Podczas wykonywania i wysychania tynku temperatura powietrza powinna wynosić min. 5°C, a max 25°C. Nie należy wykonywać tynków w czasie opadów deszczu i silnych wiatrów.

TYNK SZLACHETNY

Jest to szlachetna fakturowa wyprawa tynkarska, dostarczana w postaci suchej mieszanki do rozrabiania wodą.

Po wymieszaniu zaprawy należy odstawić ją na kilka minut przed nałożeniem, aby zdążyły zadziałać zawarte w niej substancje chemiczne, po czym jeszcze raz zamieszać i ewentualnie dodać wody do uzyskania żądanej konsystencji. Tak uzyskana zaprawa nadaje się do nakładania przez 1 – 2 godzin. Przy nakładaniu wskazany jest jednak pośpiech, szczególnie w warunkach wysokiej temperatury powietrza i nasłonecznienia, których generalnie należy unikać.

Ściana nasłoneczniona może rozgrzać się do ponad 60 stopni, nałożenie tynku jest wówczas niemożliwe. Nie należy również pozwolić na nakładanie i dojrzewanie tynku w temperaturze poniżej + 5 stopni. Przed rozpoczęciem kładzenia tynku należy rozplanować przerwy technologiczne, tak aby móc je ukryć w detalach architektonicznych (otwory, rury spustowe, zmiana koloru, bonie, specjalne listwy). Jeżeli nie ma takich elementów ścianę należy tynkować w całości.

Rozrobioną mieszankę nanosi się na podłoże za pomocą packi metalowej, po czym zacierą się ją packą plastikową do uzyskania żądanej faktury. Należy nakładać warstwę tak cienko, jak to jest możliwe, to znaczy powłokę grubości najgrubszego ziarna kruszywa.

WYKONANIA ROBÓT OCIEPLAJĄCYCH

Przyjęto następujący sposób wykonania robót :

- Zagruntowanie powierzchni ściany emulsją gruntującą (element systemu docieplenia – zgodny z technologią producenta)
- W celu uzyskania prostej i wypoziomowanej dolnej krawędzi systemu ocieplającego należy zamocować listwę cokołową. Listwą tą jest aluminiowy kształtownik dobierany przekrojem do grubości styropianu, mocowany do podłoża stalowymi kołkami rozporowymi.
- Przyklejanie styropianu za pomocą zaprawy klejowej (element systemu docieplenia – zgodny z technologią producenta)
- Ewentualne szczeliny powstałe w warstwie ocieplającej trzeba wypełnić np. przez wstawienie klinów wyciętych ze styropianu lub przez wprowadzenie ekspansywnej pianki poliuretanowej. Szczeliny nie wolno wypełniać klejem.
- Po stwardnieniu kleju mocującego styropian (min. po 24 godz.) ewentualne nierówności warstwy izolacyjnej należy zeszlifować ręcznie packą pokrytą gruboziarnistym papierem ściernym lub mechanicznie przy pomocy szlifierki oscylacyjnej.
- Mocowanie kołków plastikowych. Otwory pod kołki należy wiercić na głębokość 6 cm w ścianach z cegły, betonu i min. 9 cm w ścianach z materiałów porowatych (gazobeton).
Po wywierceniu otwory oczyścić przez przedmuchiwanie. W tak przygotowane otwory osadzić kołki, opierając talerzyki o powierzchnię styropianu i w zależności od rodzaju kołka wkręcić lub wbić trzpienie. Prawidłowo osadzone kołki nie powinny wystawać żadnym fragmentem więcej niż 1 mm ponad powierzchnię, a w przypadku ich zagłębienia w ociepleniu niedopuszczalne jest wystąpienie uszkodzeń struktury styropianu.
- W obrębie otworów okiennych i drzwiowych należy wykonać uszczelnienia styków styropianu ze stolarką i obróbkami blacharskimi przy pomocy trwale elastycznej masy, najlepiej akrylowej. Przykleić ukośne wkładki z siatki zbrojącej 25x35 cm w sąsiedztwie wszystkich narożników okiennych i drzwiowych oraz innych otworów w elewacji.
- Wykonać wzmocnienia narożników budynku oraz otworów okiennych i drzwiowych osadzając aluminiowe kątowniki.
- Wykonanie warstwy zbrojonej. Przygotowaną zaprawę klejową należy naciągnąć na ścianę z jednoczesnym formowaniem jego powierzchni pacą zębatą 10/12 mm w bruzdy.
Nałożony klej zachowuje odpowiednią plastyczność przez około 10 – 30 min w zależności od temperatury i wilgotności względnej powietrza. Dlatego należy unikać pracy przy bezpośrednim nasłonecznieniu i silnym wietrze.
Na tak naniesionym kleju należy zatopić i zaszpachlować na gładko siatkę zbrojącą. Poszczególne pasma siatki należy układać poziomo lub pionowo z zachowaniem zakładów min. 5 cm. Minimalne otulenie siatki wynosi 1 mm. Niedopuszczalne jest pozostawienie, nawet miejscami, siatki bez otuliny. Nie wolno wykonywać warstwy zbrojonej metodą zaszpachlowania klejem uprzednio rozwieszanej na ociepleniu siatki!
Po całkowitym wyschnięciu warstwy zbrojonej, tj. nie wcześniej niż po 2 dniach, można przystąpić do wykonania podkładu tynkarskiego.
- Wykonanie podkładu tynkarskiego (element systemu docieplenia – zgodny z technologią producenta). Podkład tynkarski należy wykonywać w temperaturach od + 5 stopni do + 25 stopni nakładając go pędzlem lub wałkiem malarskim. Czas wysychania wynosi 6 – 12 godzin i zależy od warunków atmosferycznych.
Nakładanie szlachetnej zaprawy tynkarskiej (element systemu docieplenia – zgodny z technologią producenta). Materiał należy naciągać na podłoża rozprowadzając go równomiernie w cienkiej warstwie przy pomocy pacy stalowej gładkiej. W niniejszym projekcie przyjęto zaprawę tynkarską mineralną typu baranek gr. 2,0 mm.
- Po wykonaniu i wyschnięciu zaprawy tynkarskiej należy wykonać powłoki malarskie wg projektu kolorystyki elewacji. Numery poszczególnych kolorów farb podano na rysunku kolorystyki elewacji.

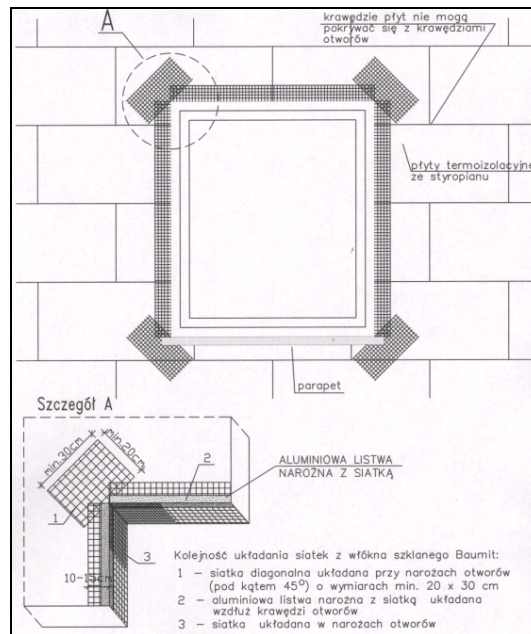
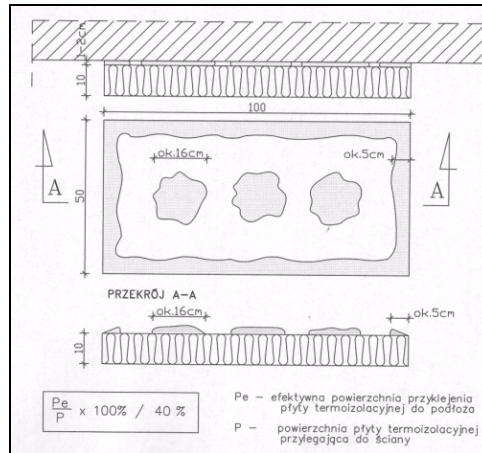

TECHNOLOGIA WYKONANIA TYNKU MOZAIKOWEGO

PRZYGOTOWANIE PODŁOŻA

Podłoże pod tynk mozaikowy należy zagruntować masą gruntującą (element systemu – zgodny z technologią producenta).

WARUNKI OGÓLNE

Tynk dostarczany jest w postaci gotowej do użycia masy. Nie wolno łączyć go z innymi materiałami, rozcieńczać ani zagęszczać. Bezpośrednio przed użyciem masę należy przemieszać celem wyrównania konsystencji.

Za zupełnie nieodpowiednią producenci uznają zwykle temperaturę poniżej 5°C i powyżej 25°C.

Nakładanie i wygładzanie tynku. Zależnie od wskazań producenta podanych na opakowaniu produktu można to robić ręcznie lub przez natrysk.

Nakładanie ręczne przypomina nieco wykonywanie gładzi gipsowych. Niewielką porcję tynku wyjmuje się z wiadra łopatką, po czym nakłada się ją na pacę stalową wzdłuż jej dłuższej krawędzi. Potem masę tynkarską naciąga się na podłoże, tworząc warstwę o grubości kruszywa, a następnie wygładza się ją tą samą pacą. Podczas wygładzania tynku ściąga się nadmiar masy i wrzuca z powrotem do wiadra. Nałożoną masę trzeba wygładzać równomiernie, w tym samym kierunku.

Należy unikać przerw w pracy, nie wolno bowiem dopuścić do zaschnięcia wygładzonej powierzchni przed nałożeniem tynku na dalszą część podłoża. W przeciwnym wypadku krawędź takiego połączenia będzie widoczna.

UKŁADANIE TYNKU

Większe nierówności podłoża trzeba skorygować, np. stosując zaprawę wyrównującą. Tynk trzeba nakładać równomiernie, nie przerywając pracy.

Całkowite stwardnienie tynk osiąga po dwóch, trzech dniach. W trakcie wiązania spoiwo jest najpierw mlecznobiałe, w miarę upływu czasu staje się przezroczyste. W warunkach podwyższonej wilgotności czas wiązania tynku może być wydłużony

Podczas wykonywania i wysychania tynku minimalna temperatura otoczenia powinna wynosić plus 5 stopni Celsjusza, (maksymalnie plus 25 stopni). Należy unikać bezpośredniego nasłonecznienia, deszczu lub silnego wiatru.

Tynk mozaikowy przed nałożeniem należy dokładnie wymieszać. Nie należy wykonywać prac tynkarskich przy dużym nasłonecznieniu, silnym wietrze, opadach atmosferycznych.

Zaprawę tą należy nanieść, na stabilne, zagruntowane podłożo za pomocą pacy stalowej po czym wygładzamy tą samą pacą. Prace tynkarskie należy wykonywać w sposób ciągły, aby uniknąć nierówności struktury i barwy, przerwa w nakładaniu nie może być dłuższa niż 10 min.

6. Kontrola jakości robót

Zasady kontroli jakości robót.

Do obowiązków Wykonawcy należy opracowanie i przedstawienie do aprobaty Nadzoru Inwestorskiego programu zapewnienia jakości (PZJ), w którym przedstawi on zamierzony sposób wykonywania robót, możliwości techniczne, kadrowe i organizacyjne gwarantujące wykonanie robót zgodnie z założeniami do wykonania termomodernizacji budynku MOW NFZ w Nowym Targu, Specyfikacją Techniczną i ustaleniami przekazanymi przez Zamawiającego.

Program zapewnienia jakości będzie zawierać:

- a) organizację wykonywania robót, w tym terminy i sposób prowadzenia prac;
- b) organizację ruchu na placu budowy wraz z oznakowaniem robót;
- c) bezpieczeństwo i higienę pracy;
- d) wykaz zespołów roboczych, ich kwalifikacje i przygotowanie zawodowe;
- e) wykaz osób odpowiedzialnych za jakość i terminowość wykonania poszczególnych elementów robót;
- f) system (sposób i procedurę) proponowanej kontroli sterowania jakością wykonywanych prac budowlanych;
- g) wykaz maszyn i urządzeń stosowanych na budowie z ich parametrami technicznymi
- h) rodzaje i ilość środków transportu oraz urządzeń do magazynowania i załadunku materiałów;
- i) sposób zabezpieczenia i ochrony ładunków przed utratą ich właściwości w czasie transportu;

Gwarancję wysokiej jakości robót termoizolacyjnych daje przeprowadzenie częściowych odbiorów robót, które powinny obejmować kolejne etapy prac ekipy wykonawczej. Przygotowanie powierzchni ścian pod układ ociepleniowy na wstępie, następnie odbiór jakości mocowania do podłoża materiału termoizolacyjnego. Dalej wykonanie warstwy ochronnej i jakość wykonania faktury elewacyjnej z masy tynkarskiej. Wygląd elewacji po pracach termomodernizacyjnych powinien być jednolity (dopuszcza się niejednolity odcień od barwy w miejscach naprawy tynku po hakach rusztowań, przy czym największy wymiar plam nie powinien być większy niż 20 cm).

System ociepleniowy musi spełniać następujące warunki:

- a) niedopuszczalne jest występowanie nierówności na powierzchni materiału termoizolacyjnego większe niż 3mm
- b) siatka zbrojąca powinna być napięta i całkowicie wciśnięta w masę tynkarską
- c) grubość warstwy klejącej przy pojedynczej siatce powinna wynosić nie mniej niż 3mm i nie więcej niż 6mm

- d) sąsiednie pasy siatki zbrojącej powinny być przyklejone na zakład nie mniejszy niż 50 mm w pionie i w poziomie
- e) narożniki otworów okiennych i drzwiowych powinny być wzmocnione przez wtopienie fragmentów siatki zbrojącej o wymiarach 20x35cm (pod kątem 45 st. do poziomu)
- f) siatka zbrojąca przyklejona na jednej ścianie nie może być ucięta na krawędzi narożnika – należy ją wywinąć na sąsiednią ścianę pasem o szerokości ok 15 cm, w taki sam sposób należy wywinąć siatkę na ościeże okienne i drzwiowe.
- g) w celu zwiększenia odporności warstwy ociepleniowej na uszkodzenia mechaniczne, na wszystkich narożnikach pionowych i poziomych należy przed przyklejeniem siatki wstawić perforowane kątowniki wzmacniające.

7. Obmiar robót

Jednostką obmiarową robót jest:

Dla robót izolacyjnych - m² powierzchni wykonania izolacji. Z powierzchni izolacji potrąca się powierzchnie większe od 1,0 m².

Ocieplenie ościeży oblicza się w m² jako iloczyn wysokości w świetle krawędzi ościeży i ich szerokości. Ochronne narożniki aluminiowe oblicz się w [m].

Zasada obmiaru

Ilość robót określa się na podstawie dokumentacji projektowej z uwzględnieniem zmian podanych w dokumentacji powykonawczej zaaprobowanych przez Inspektora nadzoru i sprawdzonych w naturze.

8. Odbiór robót

Dokumenty końcowego przejęcia robót wykonawca jest zobowiązany do dostarczenia całej wymaganej dokumentacji pomocniczej odbiorowej.

9. Podstawa płatności

Podstawą płatności jest złożona przez Wykonawcę oferta. Realizacja płatności odbywa się na podstawie protokołu odbioru oraz prawidłowo wystawionej i przyjętej przez inspektora nadzoru faktury VAT w formie i terminie określonym umową na roboty budowlane.

Płaci się za ustaloną ilość m² wykonanej izolacji, która obejmuje:

- przygotowanie stanowiska roboczego,
- dostarczenie materiałów i sprzętu,
- obsługę sprzętu nieposiadającego etatowej obsługi,
- oczyszczenie podkładu,
- wykonanie izolacji termorenowacyjnej
- oczyszczenie miejsca pracy z resztek materiałów,
- likwidacja stanowiska roboczego.

10. Przepisy związane

Wszystkie roboty wykonywać zgodnie z obowiązującymi w Polsce normami i normatywami. Wykonawca jest zobowiązany znać wszystkie przepisy prawne wydane zarówno przez władze państwowe jak lokalne oraz inne regulacje prawne i wytyczne, które są w jakikolwiek sposób związane są z prowadzonymi robotami i będzie w pełni odpowiedzialny za przestrzeganie tych reguł i wytycznych w trakcie realizacji robót.

Najważniejsze z nich to:

- a) Rozporządzenie Ministra Gospodarki Przestrzennej i Budownictwa w sprawie dopuszczenie do stosowania w budownictwie nowych materiałów oraz nowych metod wykonania robót budowlanych.
- b) Rozporządzenie Ministra Infrastruktury w sprawie bezpieczeństwa i higieny pracy podczas wykonywania robót budowlanych.
- c) wytyczne techniczne producenta systemu termoizolacyjnego

B-9 SPECYFIKACJA TECHNICZNA WYKONANIA I ODBIORU ROBÓT BUDOWLANYCH
--

Grupa robót - 45.3

Klasa robót - 45.32

Kategoria robót - Izolacje przeciwwodnie i przeciwwilgociowe	kod CPV 45320000-6
--	--------------------

1. WSTĘP.

Przedmiot opracowania

Przedmiotem opracowania są warunki techniczne wykonywania i odbioru obowiązujące przy wykonywaniu i odbiorze izolacji wodochronnych w budownictwie.

W zależności od spełnianych funkcji ochronnych należy rozróżniać następujące rodzaje izolacji wodochronnych:

- > izolacje przeciwwilgociowe - przeznaczone do ochrony obiektów budowlanych lub ich części przed działaniem wody nie wywierającej ciśnienia hydrostatycznego,
- > izolacje przeciwwodne — przeznaczone, do ochrony obiektów budowlanych lub ich części przed działaniem wody, która wywiera ciśnienie hydrostatyczne,
- > izolacje parochronne — przeznaczone do zabezpieczenia przegród budowlanych przed działaniem pary wodnej.

Zakres stosowania

Postanowienia zawarte w warunkach technicznych wykonania i odbioru izolacji wodochronnych mają zastosowanie przy zabezpieczaniu przed wodą, wilgocią gruntową i parą wodną wszelkich budowli lub ich części. Postanowienia niniejsze nie dotyczą izolacji wodoszczelnych (pokryć) dachów, stropodachów i tarasów.

2. MATERIAŁY.

Wszelkie materiały do wykonania izolacji powinny odpowiadać wymaganiom zawartym w normach polskich lub aprobaty technicznych ITB dopuszczających dany materiał do powszechnego stosowania w budownictwie.

2.1. Folia izolacyjna.

Folia PE szer. 1,20-2,00 m i dł. 20-50 m. Folia nawinięta jest na rdzeń papierowy. Folia układana jest na sucho.

2.2. Papa asfaltowa termozgrzewalna.

Wstęgi papy powinny być bez dziur i załamania, powierzchnia papy nie powinna mieć widocznych plam. Przy rozwijaniu rolki papy niedopuszczalne są uszkodzenia spowodowane sklejeniem się papy. Dopuszcza się jedynie naderwanie papy w kierunku poprzecznym na długości nie większej niż 3 cm.

Papa termozgrzewalna nawierzchniowa składa się z warstwy zasadniczej i posypki mineralnej.

Wymiary papy w rolce – dla papy podkładowej :

- > długość: 15 m ($\pm 0,20$ mm),
- > szerokość: 100 cm (± 1 cm).

Wymiary papy w rolce – dla papy nawierzchniowej :

- > długość: 10 m ($\pm 0,20$ mm),
- > szerokość: 100 cm (± 1 cm).

2.3. Papa asfaltowa /PN-70/B-27617/.

Papa asfaltowa izolacyjna odmiany 400.

2.4. Papa smołowa /PN-70/B-27604/.

Papa smołowa izolacyjna odmiany 400.

2.5. Folia izolacyjna, tłoczna membrana z tworzywa.

Folia z polichlorku winylu gr. 0,6 mm szer. 1,20 m i dł. 20 m. Folia nawinięta jest na rdzeń papierowy. Folia układana jest na sucho. Membranę z tworzywa układa się na sucho po uprzednim nałożeniu zaprawy wodoodpornego.

2.6. Lepik asfaltowy na zimno /PN-59/B-024620/.

Lepik asfaltowy na zimno Abizol D, Izolbet A, K. Lepiki asfaltowy na zimno są наносzone na podkład, jak i na spód przyklejanego materiału. Grubość warstwy 1 – 1,5 mm. Odpowiada to ciężarowi 1 - 1,5 kg/m². Lepik służy do przyklejenia materiałów rulowych asfaltowych – papa, juta do zagruntowanych powierzchni betonowych lub z zaprawy cementowej, do sklejania warstw izolacyjnych między sobą.

2.7. Folia w płynie

Parametry techniczne:

Konsystencja	: ciecz
Kolor	: biały
Zapach	: słaby charakterystyczny
Ciężar właściwy (w 25°C)	: 1,4 g/cm ³
Zdolność przenoszenia naprężeń	: 2 mm
Temperatura stosowania	: od +5°C do +35°C
Czas schnięcia pierwszej warstwy	: 2 godz.
Czas całkowitego utwardzenia powłoki	: 12 godz.

3. SPRZĘT.

3.1. Sprzęt do wykonywania robót.

Roboty można wykonać ręcznie.

Wykonawca jest zobowiązany do używania takich narzędzi, które nie spowodują niekorzystnego wpływu na jakość materiałów i wykonywanych robót oraz będą przyjazne dla środowiska.

4. TRANSPORT.

4.1. Transport materiałów.

Do transportu materiałów stosować następujące sprawne technicznie środki transportu:

- > samochód skrzyniowy o ładowności 5-10 ton,
- > samochód dostawczy o ładowności 0,9 ton,

Papy, folia i lepik do warstw izolacyjnych mogą być przewożone dowolnymi środkami transportu.

Materiały należy układać równomiernie na całej powierzchni ładunkowej, obok siebie i zabezpieczyć przed możliwością przesuwania się podczas transportu.

Papy, folie i lepik powinny być układane w pozycji pionowej.

Przy za- i wyładunku oraz przewozie na środkach transportowych należy przestrzegać przepisów obowiązujących w transporcie drogowym.

Wykonawca jest zobowiązany do stosowania takich środków transportu, które wpłyną niekorzystnie na jakość robót i właściwości przewożonych materiałów.

Przy ruchu po drogach publicznych środki transportowe muszą spełniać wymagania przepisów ruchu drogowego.

5. WYKONANIE ROBÓT.

5.1. Wymagania ogólne.

Przed rozpoczęciem robót personel techniczny powinien zapoznać się dokładnie z projektem i ustalić kolejność i sposób wykonywania robót izolacyjnych. Izolacje w budynkach przewiduje się :

- > na podłożu betonowym (izolacje posadzki parteru, szybu dźwigowego i maszynowni),
- > wewnątrz budynków (izolacje łazienek.).

Każdy zespół roboczy powinien składać się z 2 pracowników układających izolację i 1 pracownika podgrzewającego i donoszącego materiały izolacyjne. Materiały te, w ilości potrzebnej do wykonania w ciągu dnia, powinny być dostarczone z magazynu i ułożone w pobliżu miejsca pracy.

Majster prowadzący roboty izolacyjne powinien wyznaczyć poziomy na których ma być ułożona izolacja, grubość podłoża i konieczne spadki ułatwiające odprowadzenie wody, jak również, miejsca, gdzie woda ma być wprowadzona do kanalizacji deszczowej lub ściekowej.

5.2. Warunki wykonywania robót izolacyjnych.

Roboty izolacyjne mogą być rozpoczęte i prowadzone w przypadku spełnienia następujących warunków:

- > kiedy panuje bezdeszczowa pogoda lub wykonano zabezpieczenia przeciwdeszczowe oraz kiedy temperatura otoczenia nie jest niższa niż +5°C,
- > kiedy podłoża pod izolację zostały już wykonane i osiągnęły dostateczny stopień suchości,
- > kiedy na budowie znajdują się już wszystkie potrzebne materiały i sprzęt.

Jako podkład pod izolację wodochronną może służyć beton wy równany i zatarty packą drewnianą lub tynk cementowy (co najmniej II rodzaj) z dodatkiem uszczelniającym lub bez. Dodatek uszczelniający należy dawać do tynku lub gładzi znajdującej się od strony wody (przed izolacją ciągłą). Wszelkie załamania powierzchni powinny być zaokrąglone promieniem r-5 cm oraz wyrobione wymagane spadki podłoża.

5.3. Izolacje z folii PE.

Izolacje z folii PE układana jest do podłoża na sucho. Folia po założeniu nie powinna mieć zwisów, ani uszkodzeń.

5.4. Izopacja papami termozgrzewalnymi.

Pokrycia dwuwarstwowe z papy termozgrzewalną mocowanej do podłoża metodami tradycyjnymi.

Pokrycie dwuwarstwowe z pap asfaltowych może być wykonane w układzie podanym w normie PN-80/B-10240 i PN-B-02361:1999.

5.5. Izolacje papowe.

Izolacje papowe wykonuje się z pap izolacyjnych, jutowych lub na osnowie z włókien szklanych. Przed przyklejeniem papa powinna być rozwinięta i ułożona na płask w ciągu 1 doby

w celu wyprostowania zagięć, fałd i załamania. Arkusze przeznaczone do natychmiastowego przyklejenia zwija się ponownie w rolki i dostarcza na

Przy stosowaniu lepików na gorąco należy przyklejać papę rozwijając ją z rolki. Natomiast przy użyciu lepików na zimno rozcina się rolkę na krótsze odcinki 3-5 m (wg potrzeby) i — po nasmarowaniu podkładu i spodu papy — przykłada się nowy odcinek dociskając go stopami lub walcem tak, aby powietrze spod papy zostało całkowicie usunięte na boki i aby nie tworzyły się pęcherze i fałdy. Ze względu na to, że krzepnięcie lepików na zimno trwa co najmniej 5 dni, dokładne sklejenie papy jest łatwiejsze. Natomiast zbyt szybkie stygnięcie gorących lepików po rozsmarowaniu na podkładzie nie pozwala dobrze przykleić papy na całej powierzchni. Należy zatem, przy stosowaniu lepików na gorąco, przestrzegać zasady smarowania małego odcinka podkładu, aby przyłożona do niego papa zetknęła się jeszcze z niezastygłą warstwą lepiku.

6. KONTROLA JAKOŚCI.

6.1. Kontrola jakości robót.

Polega na sprawdzeniu zgodności ich wykonania z wymaganiami niniejszej specyfikacji

6.2. Kontrola wykonania podkładów pod izolację.

Powinna być przeprowadzona przez Inspektora nadzoru przed przystąpieniem do wykonania właściwej izolacji. Odbiór podłoża należy potwierdzić wpisem do dziennika budowy.

6.3. Kontrola wykonania izolacji.

Kontrolę wykonania izolacji należy przeprowadzić wg poniższego tabelarycznego opisu.

Podłoże pod izolację z zaprawy cementowej i betony

Lp.	Wymagania	Metoda oceny
1	2	3
1	Wytrzymałość zaprawy na ściskanie - nie mniej niż 10 MPa Wytrzymałość betonu na ściskanie - klasa nie niższa niż B10	PN-90/B-14501 – dla zap. cem. PN-88/B-06250 – dla betonu
2	Wilgotność - nie większa niż 6 %	Badania laboratoryjne pobranych próbek, badania wilgotnościomierzem na placu budowy
3	Grubość - min. 30 mm	Pomiar grubości
4	Równość - prześwit między powierzchnią podłożną a łątą o dł. 2,0 m nie większy niż 5 mm.	Ocena wizualna, przez przyłożenie łąty kontrolnej
5	Brak spękań i rys skurczowych	Ocena wizualna na podstawie oględzin
6	Wykończenie powierzchni - zatarta na ostro packą drewnianą, - w przypadku folii – na gładko	Ocena wizualna na podstawie oględzin
7	Zdylatowania - pola nie większe niż 2,00x2,00 m	Pomiary rozstawu szczelin dylatacyjnych z dokładnością do 10 cm
8	Wypełnienie szczelin dylatacyjnych termicznych - o szer. do 5 mm nie wymagają wypełnienia - o szer. większej niż 5 mm wypełnienie materiałem ściśliwym lub kitem asfaltowym	Ocena wizualna : sprawdzenie nacięcia kielnią, pomiar szerokości z dokładnością do 2 mm, określenie materiału wypełniającego szczelinę
9	Gruntowanie - powierzchniowo preparatem asfaltowym	Ocena wizualna – sprawdzenie powłoki gruntującej : jej równomierność, ciągłość i przyczepność

10	Zaokrąglenie naroży i styków z pionowymi płaszczyznami - zaokrąglenie łukiem o promieniu co najmniej 5 cm - złagodzenie za pomocą listwy trójkątnej	Pomiar i oględziny
----	---	--------------------

Izolacja wodochronna z papy i folii

L.p.	Wymagania	Metoda oceny
1	2	3
1	Prawidłowość ułożenia materiału na podłożu	Oględziny
2	Prawidłowość przyklejenia do podłoża cementowego lub betonowego	Oględziny
3	Szczelność zakładów - arkusze powinny być ze sobą łączone na zakład	Oględziny i pomiary
4	Prawidłowość zakładów - sprawdzenie szczelności każdego zakładu	Oględziny wizualne
5	Sprawdzenie dokładności uszczelnień brzegu sklejonych zakładów	Oględziny

7. OBMIAR ROBÓT IZOLACYJNYCH.

7.1. Jednostką obmiarową robót jest:

Dla robót izolacyjnych - m² powierzchni wykonania izolacji. Z powierzchni izolacji potrąca się powierzchnie większe od 1,0 m².

7.2. Zasada obmiaru.

Ilość robót określa się na podstawie dokumentacji projektowej z uwzględnieniem zmian podanych w dokumentacji powykonawczej zaaprobowanych przez Inspektora nadzoru i sprawdzonych w naturze.

8. ODBIÓR ROBÓT.

Ogólne zasady odbioru robót podano w Ogólnej Specyfikacji Technicznej. Czynności odbiorowych dokonuje Inspektor Nadzoru na podstawie kontroli jakości dostarczonych materiałów, wykonanych robót potwierdzonych odpowiednimi protokołami i zapisami w Dzienniku Budowy, na podstawie zgodności z Dokumentacją Projektową, Specyfikacją Techniczną oraz wymaganym zakresem robót.

Roboty uznaje się za wykonane zgodnie z Dokumentacją projektową, ST i wymaganiami Inspektora Nadzoru, jeżeli wszystkie pomiary i badania z zachowaniem tolerancji, dały wyniki pozytywne.

Podstawą odbioru robót zanikających lub ulegających zakryciu jest pisemne stwierdzenie Inspektora Nadzoru w dzienniku budowy o wykonaniu robót zgodnie z dokumentacją projektową i ST.

Odbiór robót izolacyjnych powinien się odbyć przed wykonaniem tynków i innych robót wykończeniowych.

Podstawą do odbioru robót izolacyjnych powinny być następujące dokumenty:

- dokumentacja techniczna,
- dziennik budowy,
- zaświadczenia o jakości materiałów i wyrobów dostarczonych na budowę,
- protokoły odbioru poszczególnych etapów robót zanikających,
- protokoły odbioru materiałów i wyrobów,
- wyniki badań laboratoryjnych, jeżeli takie były zlecane przez Wykonawcę.

Roboty izolacyjne podlegają zasadom odbioru robót zanikających i ulegających zakryciu. Wszystkie roboty należy traktować jako zanikające. Ich odbiór powinien zostać wykonany przed rozpoczęciem następnego

etapu. W przypadku pozytywnego wyniku badań (zgodności z dokumentacją projektową i szczegółową specyfikacją techniczną) można zezwolić na rozpoczęcie wykonywania następnych etapów robót. W przeciwnym przypadku (negatywny wynik badań) należy określić zakres prac i rodzaj materiałów koniecznych do usunięcia nieprawidłowości.

Po ich wykonaniu badania należy powtórzyć. Wszystkie ustalenia związane z dokonaniem odbioru robót ulegających zakryciu należy zapisać w dzienniku budowy lub protokole podpisanym przez przedstawicieli inwestora (inspektor nadzoru) i wykonawcy (kierownik budowy).

Odbiór częściowy

Odbiór częściowy polega na ocenie ilości i jakości wykonanej części robót. Odbioru częściowego robót dokonuje się dla zakresu określonego w dokumentach umownych, według zasad jak przy odbiorze ostatecznym robót. Celem odbioru częściowego jest wczesne wykrycie ewentualnych usterek w realizowanych robotach i ich usunięcie przed odbiorem końcowym. Odbiór częściowy robót jest dokonywany przez inspektora nadzoru w obecności kierownika budowy. Protokół odbioru częściowego jest podstawą do dokonania częściowego rozliczenia robót, jeżeli umowa taką formę przewiduje.

Odbiór ostateczny (końcowy)

Odbiór końcowy stanowi ostateczną ocenę rzeczywistego wykonania robót w odniesieniu do ich zakresu (ilości),

jakości i zgodności z dokumentacją projektową. Odbiór ostateczny przeprowadza komisja, powołana przez zamawiającego, na podstawie przedłożonych dokumentów, wyników badań oraz dokonanej oceny wizualnej. Zasady i terminy powoływania komisji oraz czas jej działania powinna określać umowa. Wykonawca robót obowiązany jest przedłożyć komisji następujące dokumenty:

- dokumentację projektową z naniesionymi zmianami dokonanymi w toku wykonywania robót,
- szczegółowe specyfikacje techniczne ze zmianami wprowadzonymi w trakcie wykonywania robót,
- dziennik budowy i książki obmiarów z zapisami dokonywanymi w toku prowadzonych robót, protokoły kontroli spisywane w trakcie wykonywania prac,
- dokumenty świadczące o dopuszczeniu do obrotu i powszechnego zastosowania użytych materiałów i wyrobów budowlanych,
- protokoły odbiorów robót ulegających zakryciu i odbiorów częściowych.

9. PODSTAWA PŁATNOŚCI.

9.1. Izolacje wodoodporne.

Płaci się za ustaloną ilość m² wykonanej izolacji, która obejmuje:

- > przygotowanie stanowiska roboczego,
- > dostarczenie materiałów i sprzętu,
- > obsługę sprzętu nieposiadającego etatowej obsługi,
- > oczyszczenie podkładu,
- > wykonanie izolacji wodoodpornej,
- > oczyszczenie miejsca pracy z resztek materiałów,
- > likwidacja stanowiska roboczego.

10. PRZEPISY ZWIĄZANE.

10.1 Normy.

PN-B-24620:1998

Lepiki, masy i roztwory asfaltowe stosowane na zimno.

PN-74/B-24622	Roztwór asfaltowy do gruntowania.
PN-91/B-27618	Papa asfaltowa na osnowie zdwojonej przesywanej z tkaniny szklanej i welony szklanego.
PN-92/B-27619	Papa asfaltowa na folii lub taśmie aluminiowej.
PN-B-27620.-1998	Papa asfaltowa na welonie szklanym.
PN-89/B-27617	Papa asfaltowa izolacyjna.
PN-74/B-24620	Lepik asfaltowy stosowany na zimno.

B-10 SPECYFIKACJA TECHNICZNA WYKONANIA I ODBIORU ROBÓT BUDOWLANYCH

Grupa robót - 45.2

Klasa robót - 45.26

Kategoria robót - Obróbki blacharskie

kod CPV 45261310

1. WSTĘP.

1.1. Przedmiot specyfikacji.

Przedmiotem niniejszej specyfikacji technicznej są wymagania dotyczące wykonania i odbioru obróbek blacharskich, rynien i rur spustowych.

1.2. Zakres stosowania specyfikacji.

Specyfikacja techniczna (ST) jest dokumentem pomocniczym w postępowaniu przetargom oraz przy zlecaniu, realizacji i odbiorze robót wymienionych w pkt. 1.1.

1.3. Określenia podstawowe.

Określenia podane w niniejszej specyfikacji są zgodne z obowiązującymi odpowiednimi normami oraz określeniami podanymi w OST.

1.4. Ogólne wymagania dotyczące robót.

Wykonawca robót jest odpowiedzialny za jakość ich wykonania oraz za zgodność z dokumentacją projektową, ST i poleceniami Inspektora Nadzoru. Ogólne wymagania dotyczące robót podano w OST.

2. MATERIAŁY.

2.1. Ogólne wymagania.

Ogólne wymagania dotyczące materiałów, ich pozyskiwania i składowania podano w OST. Materiały stosowane do wykonywania pokryć dachowych powinny mieć m.in.:

- > Aprobata Techniczna lub być produkowane zgodnie z obowiązującymi normami,
- > Certyfikat lub Deklarację Zgodności z Aprobata Techniczna lub z PN,
- > Certyfikat na znak bezpieczeństwa,
- > Certyfikat zgodności ze zharmonizowaną normą europejską wprowadzoną do zbioru norm polskich,
- > na opakowaniach powinien znajdować się termin przydatności do stosowania.

Sposób transportu i składowania powinien być zgodny z warunkami i wymaganiami podanymi przez producenta. Wykonawca obowiązany jest posiadać na budowie pełną dokumentację dotyczącą składowanych na budowie materiałów przeznaczonych do wykonania pokryć dachowych.

2.2. Rodzaje materiałów.

2.2.1. Informacje ogólne.

Wszelkie materiały do wykonania pokryć dachowych powinny odpowiadać wymaganiom zawartym w normach polskich lub aprobaty technicznych ITB dopuszczających dany materiał do powszechnego stosowania w budownictwie.

2.2.2. Blacha stalowa ocynkowana płaska.

Blacha stalowa ocynkowana płaska powinna odpowiadać normom PN-61/B-10245 i PN-73/H-92122. Grubość blachy 0,5 mm do 0,6 mm, obustronnie ocynkowana metodą ogniową – równa warstwa cynku (275 g/m²) oraz pokryta warstwą pasywacyjną mającą działanie antykorozyjne i zabezpieczające. Występuje w arkuszach o wym. 1000x2000 mm lub 1250x2000 mm.

2.2.3. Blacha tytanowo-cynkowa.

Gr. 0,7 mm produkowana zgodnie z normą DIN EN 988.

Blacha tytanowo-cynkowa jest materiałem budowlanym ekologicznie bezpiecznym i nie zawiera żadnych składników, które mogą uwalniać się do atmosfery w wyniku korozji atmosferycznej lub podczas pożaru. Elementy budowlane wykonane z cynku tytanowego nie wymagają zabiegów eksploatacyjnych i nie potrzebują warstwy ochronnej, pasywacji lub konserwacji chemicznej. Tworząca się w wyniku działania tlenu atmosferycznego naturalna warstewka ochronna jest tak samo nietoksyczna, jak sam materiał podstawowy. Stop ten w kontakcie z powietrzem atmosferycznym w wyniku wietrzenia tworzy naturalną, szczelną i dobrze przylegającą warstewkę ochronną, która powoduje to, że elementy budowlane z blachy tytanowo-cynkowej są wyjątkowo trwałe.

Ze względu na powstawanie tej warstewki ochronnej w sposób naturalny blacha tytanowo-cynkowa jest szczególnie odporna na zmiany klimatyczne i przez cały długi okres swego użytkowania nie wymaga zabiegów konserwacyjnych.

Charakterystyka fizykochemiczna:

- > Gęstość właściwa 7,2 g/cm³
- > Temperatura topnienia 418 °C
- > Graniczna temperatura rekrytalizacji > 300 °C
- > Moduł sprężystości E min. 80 000 N/mm
- > Współczynnik rozszerzalności liniowej $\alpha = 0,017 - 0,0221$ mm/m °C
- > Charakterystyka mechaniczna
- > Wytrzymałość na rozciąganie Rr min. 150 N/mm²
- > 0,2% granica Rp 0,2 min. 100 N/mm²
- > Rozszerzalność graniczna przy rozerwaniu min. 40%
- > Twardość w skali HB lub HV min 40

2.2.4. Inne blachy płaskie:

- > blacha stalowa powlekana powłokami poliestrowymi na stronie licowej 25 mikrometrów lub 35 mikrometrów, na stronie spodniej powłoka epoksydowa 10 mikrometrów, grubość blachy 0,55-0,60 mm, arkusze o wymiarach 1000x2000mm lub 1250x2000 mm,
- > blacha miedziana, grubości 0,5-0,55 mm, taśma szerokości 670 mm.

2.2.5. Podstawowe materiały.

Blacha stalowa ocynkowana grubości 0,50 – 0,60 mm, blacha tytanowo-cynkowa gr. 0,7 mm, spoiwo cynowo-olowiowe LC-60, rynny dachowe wiszące ze stali ocynkowanej przekrojach zgodnych z dokumentacją, rury spustowe ze stali ocynkowanej o przekrojach

zgodnych z dokumentacją, haki rynnowe, uchwyty do rur spustowych, materiały pomocnicze: kołki drewniane, łączniki mechaniczne, blachowkręty ocynkowane, podkładki gumowe, kapturki maskujące.

3. SPRZĘT.

3.1. Ogólne wymagania.

Podano w OST

3.2. Sprzęt do wykonywania robót.

- › Roboty można wykonać ręcznie lub przy użyciu innych specjalistycznych narzędzi.
- › Wykonawca jest zobowiązany do używania takich narzędzi, które nie spowodują niekorzystnego wpływu na jakość materiałów i wykonywanych robót oraz będą przyjazne dla środowiska.

Podstawowy sprzęt do wykonywania obróbek blacharskich:
elektronarzędzia ręczne jak: wiertarka udarem, elektowkrętarki, nożyce do cięcia blach, młotek gumowy, młotek drewniany, nóż blacharski, kleszcze blacharskie, giętarka do blach, szczypce techniczne, palnik gazowy z butlą gazową,

4. TRANSPORT.

4.1. Ogólne wymagania.

Podano w OST.

4.2. Transport materiałów.

Do transportu materiałów i urządzeń stosować następujące sprawne technicznie środki transportu:

- › samochód skrzyniowy o ładowności 5-10 ton,
- › samochód dostawczy o ładowności 0,9 ton,
- › ciągnik kołowy z przyczepą.

Blachy do pokryć dachowych mogą być przewożone dowolnymi środkami transportu. Materiały należy układać równomiernie na całej powierzchni ładunkowej, obok siebie i zabezpieczyć przed możliwością przesuwania się podczas transportu. Blachy powinny być układane w pozycji poziomej wzdłuż środka transportu. Jeżeli długość elementów z blachy dachówkowej jest większa niż długość pojazdu, wielkość nawisu nie może przekroczyć 1 m. Przy za- i wyładunku oraz przewozie na środkach transportowych należy przestrzegać przepisów obowiązujących w transporcie drogowym.

Wykonawca jest zobowiązany do stosowania takich środków transportu, które nie wpłyną niekorzystnie na jakość robót i właściwości przewożonych materiałów.

Przy ruchu po drogach publicznych środki transportowe muszą spełniać wymagania przepisów ruchu drogowego.

5. WYKONANIE ROBÓT.

5.1. Ogólne zasady wykonania robót.

Podano w OST

5.2. Podokienniki zewnętrzne.

Projektowane obróbki blacharskie podokienników zewnętrznych należy kleić do podłoża klejem np.: Dspersionkleber Firmy Sto lub równoważnym. W tym celu wszystkie krawędzie podokienne ocieplić styropianem zgodnie z technologią przewidzianą w systemach BSO. Powierzchnię styropianu zabezpieczyć jak w przypadku powierzchni ścian warstwą bazową z kleju wzmocnionego siatką z włókna szklanego. Przed wklejeniem podokienników, jednokrotnie zagruntować powierzchnię krawędzi podokiennej. Na tak przygotowane pasy podokienne równomiernie nanosić pacą grzebieniową klej na całej powierzchni. Następnie kleić obróbki blacharskie.

Uwaga. Podokienniki zewnętrzne należy przykleić przed dociepleniem ościeży okiennych. Warstwa przyklejanych pasów ocieplających ościeża powinna docisnąć od góry przyklejoną wcześniej obróbkę blacharską. Styki obróbki blacharskiej z elementami stolarki otworowej i ścianami wykończyć silikonem (trwale plastycznym). Po zamontowaniu podokienników zewnętrznych należy zabezpieczyć je folią przed zabrudzeniem lub uszkodzeniem w trakcie wykonywania innych robót wykończeniowych.

5.3. Inne obróbki blacharskie:

- › Obróbki blacharskie powinny być dostosowane do rodzaju pokrycia.
- › Obróbki blacharskie z blachy stalowej i stalowej ocynkowanej o grubości od 0,5 mm do 0,6 mm można wykonywać o każdej porze roku, lecz w temperaturze nie niższej od -15°C . Robót nie można wykonywać na oblodzonych podłożach.
- › Przy wykonywaniu obróbek blacharskich należy pamiętać o konieczności zachowania dylatacji. Dylatacje konstrukcyjne powinny być zabezpieczone w sposób umożliwiający przeniesienie ruchów poziomych i pionowych dachu w taki sposób, aby następował szybki odpływ wody z obszaru dylatacji.

5.4. Urządzenia do odprowadzania wód opadowych.

- › W dachach (stropodachach) z odwodnieniem zewnętrznym w warstwach przekrycia powinny być osadzone uchwyty rynnowe (rynhaki) o wyregulowanym spadku podłużnym.
- › W dachach (stropodachach) z odwodnieniem wewnętrznym w podłożu powinny być wyrobione koryta odwadniające o przekroju trójkątnym lub trapezowym. Nie należy stosować koryt o przekroju prostokątnym. Niedopuszczalne jest sytuowanie koryt wzdłuż ścian attykowych, ścian budynków wyższych w odległości mniejszej niż 0,5 m oraz nad dylatacjami konstrukcyjnymi.
- › Spadki koryt dachowych nie powinny być mniejsze niż 1,5%, a rozstaw rur spustowych nie powinien przekraczać 25,0 m.
- › Wpusty dachowe powinny być osadzone w korytach. W korytach o przekroju trójkątnym i trapezowym podłoże wokół wpustu w promieniu min. 25 cm od brzegu wpustu powinno być poziome – w celu osadzenia kołnierza wpustu.
- › Wpusty dachowe powinny być usytuowane w najniższych miejscach koryta. Niedopuszczalne jest sytuowanie wpustów dachowych w odległości mniejszej niż 0,5 m od elementów ponaddachowych.
- › Wloty wpustów dachowych powinny być zabezpieczone specjalnymi kołpakami ochronnymi nałożonymi na wpust przed możliwością zanieczyszczenia liśćmi lub innymi elementami mogącymi stać się przyczyną niedrożności rur spustowych.
- › Przekroje poprzeczne rynien dachowych, rur spustowych i wpustów dachowych powinny być dostosowane do wielkości odwadnianych powierzchni dachu (stropodachu).
- › Rynny i rury spustowe z blachy powinny odpowiadać wymaganiom podanym w PN-EN 612:1999, uchwyty zaś do rynien i rur spustowych wymaganiom PN-EN 1462:2001, PN-B-94701:1999 i PN-B-94702:1999

- › Rynny dachowe i elementy wyposażenia z PVC-U powinny odpowiadać wymaganiom w PN-EN 607:1999.
- › Rynny z blachy stalowej ocynkowanej powinny być:
 - wykonane z pojedynczych członów odpowiadających długości arkusza blachy i składane w elementy wielocłonowe,
 - łączone w złączach poziomych na zakład szerokości 40 mm; złącza powinny być lutowane na całej długości,
 - mocowane do uchwyty, rozstawionych w odstępach nie większych niż 50 cm,
 - rynny powinny mieć wlutowane wpusty do rur spustowych.
- › Rury spustowe z blachy stalowej ocynkowanej powinny być:
 - wykonane z pojedynczych członów odpowiadających długości arkusza blachy i składane w elementy wielocłonowe,
 - łączone w złączach pionowych na rąbek pojedynczy leżący, a w złączach poziomych na zakład szerokości 40 mm; złączą powinny być lutowane na całej długości,
 - mocowane do ścian uchwyty, rozstawionymi w odstępach nie większych niż 3 m w sposób trwały przez wbicie trzpienia w spoiny muru lub osadzenie w zaprawie cementowej w wykutych gniazdach,
 - rury spustowe odprowadzające wodę do kanalizacji powinny być wpuszczone do rury żeliwnej na głębokość kielicha.

6. KONTROLA JAKOŚCI ROBÓT.

Kontrola jakości robót polega na sprawdzeniu zgodności ich wykonania z wymaganiami normowymi, wymaganiami dokumentacji projektowej oraz niniejszej specyfikacji. Kontrola ta przeprowadzana jest przez Inspektora Nadzoru:

- › w odniesieniu do prac zanikających (kontrola międzyoperacyjna) – podczas wykonania prac pokrywczych,
- › w odniesieniu do właściwości całego pokrycia (kontrola końcowa) – po zakończeniu prac pokrywczych.

Kontrola międzyoperacyjna i końcowa dotycząca pokryć z blachy przeprowadza się sprawdzając zgodność wykonanych

robót z wymaganiami norm: PN-61/B-10245, PN-EN 501:1999, PN-EN 506:2002, PN-EN 502:2002, PN-EN 504:2002, PN-EN 505:2002, PN-EN 507:2002, PN-EN 508-1:2002, PN-EN 508-2:2002, PN-EN 508-3:2000 oraz z wymaganiami niniejszej specyfikacji technicznej.

Uznaje się, że badania dały wynik pozytywny gdy wszystkie właściwości materiałów i pokrycia dachowego są zgodne z wymaganiami niniejszej specyfikacji technicznej lub aprobaty technicznej albo wymaganiami norm przedmiotowych.

7. OBMIAR ROBÓT.

Jednostka obmiarowa robót jest:

- › dla robót – Krycie dachu blachą i obróbki blacharskie – m² pokrytej powierzchni. Z powierzchni nie potrąca się urządzeń obcych, jak np. wywiewki itp. o ile powierzchnia ich nie przekracza 0,50 m²,
- › dla robót – Rynny i rury spustowe – 1 m wykonanych rynien lub rur spustowych.

Ilość robót określa się na podstawie dokumentacji projektowej z uwzględnieniem zmian podanych w dokumentacji.

8. ODBIÓR ROBÓT.

Podstawę do odbioru wykonania robót – stanowi stwierdzenie zgodności ich wykonania z normami, dokumentacją projektową, specyfikacją techniczną i zatwierdzonymi zmianami podanymi w dokumentacji powykonawczej.

Ogólne wymagania odbioru obróbek blacharskich:

- › Roboty związane z wykonywaniem obróbek blacharskich, wymagają odbiorów częściowych. Badania w czasie odbioru częściowego należy przeprowadzać dla tych robót, do których dostęp później jest niemożliwy lub utrudniony.
- › Odbiór częściowy powinien obejmować sprawdzenie:
 - podkładu,
 - jakości zastosowanych materiałów,
 - dokładności wykonania obróbek blacharskich i ich połączenia z pokryciem,
 - szczelności połączeń.
- › Dokonanie odbioru częściowego powinno być potwierdzone wpisem do dziennika budowy.
- › Odbioru końcowego obróbek blacharskich należy dokonać po zakończeniu robót, po deszczu.
- › Podstawę do odbioru obróbek blacharskich, rynien i rur spustowych stanowią następujące dokumenty:
 - dokumentacja projektowa i dokumentacja powykonawcza,
 - dziennik budowy z zapisem stwierdzającym odbiór częściowy podłoża oraz poszczególnych warstw lub fragmentów obróbek,
 - zapisy dotyczące wykonywania robót i rodzaju zastosowanych materiałów,
 - protokoły odbioru materiałów i wyrobów, które powinny zawierać:
 - > zestawienie wyników badań międzyoperacyjnych i końcowych,
 - > stwierdzenie zgodności lub niezgodności wykonania robót pokrywczych z dokumentacją,
 - > spis dokumentacji przekazywanej inwestorowi. W skład tej dokumentacji powinien wchodzić program utrzymania pokrycia – obróbek blacharskich.
- › Odbiór końcowy polega na dokładnym sprawdzeniu stanu wykonanych obróbek blacharskich oraz ich połączenia z urządzeniami odwadniającymi, a także wykonania na pokryciu ewentualnych zabezpieczeń eksploatacyjnych.
- › Roboty uznaje się za zgodne z dokumentacją projektową, ST i wymaganiami Inspektora nadzoru, jeżeli wszystkie pomiary i badania z zachowaniem tolerancji wg pkt. 6 ST dały pozytywne wyniki. Jeżeli chociaż jeden wynik badania daje wynik negatywny, obróbki blacharskie nie powinny być odebrane. W takim przypadku należy przyjąć jedno z następujących rozwiązań:
 - poprawić roboty i elementy obróbek i przedstawić do ponownego odbioru,
 - jeżeli odchylenia od wymagań nie zagrażają bezpieczeństwu użytkowania i trwałości pokrycia, obniżyć cenę,
 - w przypadku gdy nie są możliwe podane wyżej rozwiązania – rozebrać obróbki w miejscach, w których nie odpowiadają one wymaganiom i ponownie je wykonać.

Odbiór obróbek blacharskich, rynien i rur spustowych powinien obejmować:

- › Sprawdzenie prawidłowości połączeń poziomych i pionowych,
- › Sprawdzenie mocowania elementów do deskowania, ścian, kominów, wietrzników, włączów itp.,
- › Sprawdzenie prawidłowości spadków rynien,

- › Sprawdzenie szczelności połączeń rur spustowych z przewodami kanalizacyjnymi. Rury spustowe mogą być montowane po sprawdzeniu drożności przewodów kanalizacyjnych.

Zakończenie odbioru:

- › Odbioru pokrycia z blachy potwierdza się protokołem, który powinien zawierać:
 - ocenę wyników badań,
 - wykaz wad i usterek ze wskazaniem możliwości ich usunięcia,
 - stwierdzenie zgodności lub niezgodności wykonania z zamówieniem.

9. PODSTAWA PŁATNOŚCI.

9.1. Obróbki blacharskie.

Płaci się za ustaloną ilość m2 obróbek blacharskich wg ceny jednostkowej, która obejmuje:

- › przygotowanie,
- › zakup i dostawę materiału do miejsca wbudowania,
- › zamontowanie i umocowanie obróbek w podłożu, zalutowanie połączeń,
- › sprawdzenie szczelności połączeń,
- › badania kontrolne i odbiory,
- › ustawienie, przestawienie i rozebranie rusztowań,
- › uporządkowanie stanowiska pracy.

9.2. Rynny i rury spustowe.

Płaci się za ustaloną ilość „m” rynien wg ceny jednostkowej, która obejmuje:

- › przygotowanie,
- › zakup i dostawę materiału do miejsca wbudowania,
- › zmontowanie, umocowanie rynien i rur spustowych oraz zalutowanie połączeń,
- › sprawdzenie szczelności połączeń,
- › ustawienie, przestawienie i rozebranie rusztowań,
- › uporządkowanie stanowiska pracy.

10. PRZEPISY ZWIĄZANE.

10.1. Normy.

PN-B-02361:1999	Pochylenia połaci dachowych.
PN-61/B-10245	Roboty blacharskie budowlane z blachy stalowej ocynkowanej i cynkowej. Wymagania i badania techniczne przy odbiorze.
PN-EN 501:1999	Wyroby do pokryć dachowych z metalu. Charakterystyka wyrobów z cynku do pokryć dachowych układanych na ciągłym podłożu.
PN-EN 506:2002	Wyroby do pokryć dachowych z metalu. Charakterystyka wyrobów samonośnych z blachy miedzianej lub cynkowej.
PN-EN 504:2002	Wyroby do pokryć dachowych z metalu. Charakterystyka wyrobów z blachy miedzianej układanych na ciągłym podłożu.
PN-EN 505:2002	Wyroby do pokryć dachowych z metalu. Charakterystyka wyrobów płytowych ze stali układanych na ciągłym podłożu.
PN-EN 508-1:2002	Wyroby do pokryć dachowych z metalu. Charakterystyka wyrobów samonośnych z blachy stalowej, aluminiowej lub ze stali odpornej na korozję. Część 1: Stal.
PN-EN 508-2:2002	Wyroby do pokryć dachowych z metalu. Charakterystyka wyrobów samonośnych z blachy stalowej, aluminiowej lub ze stali odpornej na korozję. Część 2: Aluminium.
PN-EN 508-3:2002	Wyroby do pokryć dachowych z metalu. Charakterystyka wyrobów

PN-EN 502:2002	samonośnych z blachy stalowej, aluminiowej lub ze stali odpornej na korozję. Część 3: Stal odporna na korozję. Wyroby do pokryć dachowych z metalu. Charakterystyka wyrobów samonośnych z blachy ze stali odpornej na korozję, układanych na ciągłym podłożu.
PN-EN 507:2002	Wyroby do pokryć dachowych z metalu. Charakterystyka wyrobów samonośnych z blachy aluminiowej, układanych na ciągłym podłożu.
PN-B-94701:1999	Dachy. Uchwyty stalowe ocynkowane do rur spustowych okrągłych.
PN-EN 1462:2001	Uchwyty do rynien okapowych. Wymagania i badania.
PN-EN 612:1999	Rynny dachowe i rury spustowe z blachy. Definicje, podział i wymagania.
PN-B-94702:1999	Dachy. Uchwyty stalowe ocynkowane do rynien półokrągłych.
PN-EN 607:1999	Rynny dachowe i elementy wyposażenia z PCV-U. Definicje, wymagania i badania.

10.2. Inne dokumenty i instrukcje.

- › Rozporządzenie Ministra Pracy i Polityki Socjalnej z dnia 26 września 1997 roku w sprawie ogólnych przepisów bezpieczeństwa i higieny pracy (Dz. U. Nr 129, poz. 844, zm.: Dz. U. z 2002 r. Nr 91, poz. 811).
- › Rozporządzenie Ministra Infrastruktury z dnia 6 lutego 2003 r. (Dz. U. 47 poz. 401) w sprawie bezpieczeństwa i higieny pracy podczas wykonywania robót budowlanych,
- › Ustawa z dnia 7 lipca 1994 roku – Prawo budowlane (jednolity tekst Dz. U. Nr 156 z 2006 roku poz. 1118 z późn. zm.),
- › Rozporządzenie Ministra Budownictwa i Przemysłu Materiałów Budowlanych z dnia 28.03.1972 r. (Dz. U. Nr 13 z dn. 10.04.1972 r.),
- › Ustawie z dnia 16 kwietnia 2004 r. o wyrobach budowlanych (Dz.U. Nr 92 z 2004 r., poz. 881).
- › Warunki techniczne wykonania i odbioru robót budowlanych – część C: zabezpieczenie i izolacje, zeszyt 1: Pokrycia dachowe, wydane przez ITB – Warszawa 2004 r.

**B-11 SPECYFIKACJA TECHNICZNA WYKONANIA I ODBIORU ROBÓT
BUDOWLANYCH**

Grupa robót - 45.4

Klasa robót - 45.42

Kategoria robót - Sufity podwieszane z płyt gipsowo-kartonowych

kod CPV 45421146-9

1. WSTĘP.

Przedmiot opracowania

Przedmiotem niniejszej specyfikacji technicznej (ST) są wymagania dotyczące wykonania i odbioru okładzin z płyt gipsowo-kartonowych (sufity podwieszane).

Zakres robót objętych

Roboty, których dotyczy specyfikacja, obejmują wszystkie czynności umożliwiające i mające na celu wykonanie tynków zewnętrznych i wewnętrznych obiektu wg poniższego.

B.13.01.00 Suche tynki

B.13.02.00 Sufity podwieszane.

Określenia podstawowe

Określenia podane w niniejszej ST są zgodne z ustawą Prawo budowlane, wydanymi do niej rozporządzeniami wykonawczymi, nomenklaturą Polskich Norm, aprobat technicznych, a mianowicie:

- › roboty budowlane przy wykonaniu okładzin z płyt gipsowo-kartonowych należy rozumieć wszystkie prace budowlane związane z wykonaniem okładzin z płyt gipsowo-kartonowych zgodnie z ustaleniami projektowymi,
- › Wykonawca - osoba lub organizacja wykonująca ww. roboty budowlane,
- › procedura - dokument zapewniający jakość, definiujący „jak, kiedy, gdzie i kto”? wykonuje i kontroluje poszczególne operacje robocze - procedura może być zastąpiona przez normy, aprobaty techniczne i instrukcje,
- › ustalenia projektowe - ustalenia podane w dokumentacji technicznej zawierające dane opisujące przedmiot i wymagania jakościowe wykonania okładzin.

Ogólne wymagania dotyczące robót

Przy wykonywaniu okładzin z płyt gipsowo-kartonowych należy przestrzegać zasad podanych w normie PN-72/B-10122 „Roboty okładzinowe. Suche tynki. Wymagania i badania przy odbiorze”. Wykonawca robót jest odpowiedzialny za jakość ich wykonania oraz za ich zgodność z dokumentacją projektową, ST i poleceniami Inspektora Nadzoru.

2. MATERIAŁY.

2.1. Płyty gipsowo-kartonowe.

Płyty gipsowo-kartonowe powinny odpowiadać wymaganiom określonych w normie PN-B-79405 - wymagania dla płyt gipsowo-kartonowych.

Warunki techniczne dla płyt gipsowo-kartonowych

Lp.	Wymagania	GKB zwykła	GKF ognioodporna	GKBI wodoodporna	GKFI wodoodporna i ognioodporna	
1	2	3	4	5	6	
1.	Powierzchnia	równa, gładka, bez uszkodzeń kartonu, narożników i krawędzi				
2.	Przyczepność kartonu do rdzenia gipsowego	karton powinien być złączony z rdzeniem gipsowym w taki sposób, aby przy odrywaniu ręką rwa się, nie powodując odklejania się od rdzenia				
3.	Wymiary i tolerancje [mm]	grubość	9,5±0,5; 12,5+0,5; 15±0,5;			
		szerokość	1 200 (+0; -5,0)			
		długość	[2000-3000] (+0; -6)			
		prostopadło	różnica w długości przekątnych <5			
4.	Masa 1m płyty o grubości [kg]	9,5	<9,5	-	-	
		12,5	<12,5	11,0-13,0	<12,5	11-13,0
		15,0	<15,0	13,5-16,0	<15,0	13,5-15,0
		>18,0	<18,0	16,0-19,0	-	-
5.	Wilgotność [%]	<10,0				
6.	Trwałość struktury przy opalaniu [min.]	-	>20	-	>20	
7.	Nasiąkliwość [%]	-	-	<10	<10	
8.	Oznakowanie	napis na tylnej stronie płyty	nazwa, symbol rodzaju płyt ; grubość; PN; data produkcji			
		kolor karton	szary jasny	szary jasny	zielony jasny	zielony jasny
		barwa napisu	niebieska	czerwona	niebieska	czerwona

2.2. Woda.

Do przygotowania zaczynu gipsowego i skrapiania podłoża stosować można wodę odpowiadającą wymaganiom normy PN-B-32250. Woda do celów budowlanych. Bez badań laboratoryjnych można stosować wodociągową wodę pitną.

Niedozwolone jest użycie wód ściekowych, kanalizacyjnych, bagiennych oraz wód zawierających tłuszcze organiczne, oleje i muł.

2.3. Ruszt stalowy.

- > Kształtowniki stalowe profilowane U 55x0,75,
- > Kształtowniki stalowe profilowane C 55x0,75,
- > Kształtowniki stalowe profilowane C 100x0,75,
- > Zawiesia do kształtowników C 55x0,75,
- > Zawiesia do kształtowników C 100x0,75,
- > Blachowkręty.

2.4. Gips szpachlowy.

Do szpachlowania złączy należy przyjąć gips szpachlowy Cekol.

3. SPRZĘT.

3.1. Sprzęt do wykonywania suchych tynków.

Wykonawca przystępujący do wykonania suchych tynków, powinien wykazać się możliwością korzystania z elektronarzędzi i drobnego sprzętu budowlanego.

4. TRANSPORT.

4.1. Pakowanie, magazynowanie i transport płyt gipsowo-kartonowych.

Płyty powinny być pakowane w formie stosów, układanych poziomo na kilku podkładach dystansowych. Pierwsza płyta od dołu spełnia rolę opakowania stosu. Każdy ze stosów jest spięty taśmą stalową dla usztywnienia, w miejscach usytuowania podkładek.

Pakiety należy składować w pomieszczeniach zamkniętych i suchych, na równym i mocnym, a zarazem płaskim podkładzie.

Wysokość składowania - do pięciu pakietów o jednakowej długości, nakładanych jeden na drugi. Transport płyt odbywa się przy pomocy rozbiernych zestawów samochodowych (pokrytych plandekami), które umożliwiają przewóz (jednorazowo) około 2000 m² płyt o grubości 12,5 mm lub około 2400 m² o grubości 9,5 mm. Rozładunek płyt powinien odbywać się w sposób zmechanizowany przy pomocy wózka widłowego o udźwigu co najmniej 2000 kg lub żurawia wyposażonego w zawieszki z widłami.

5. WYKONANIE ROBÓT.

Przed przystąpieniem do wykonywania okładzin z płyt gipsowo-kartonowych powinny być zakończone wszystkie roboty stanu surowego, roboty instalacyjne podtynkowe, zamurwane przebiegi i bruzdy, osadzone ościeżnice drzwiowe i okienne.

Zaleca się przystąpienie do wykonywania okładzin po okresie wstępnego osiadania i skurczów murów, tj. po upływie 4-6 miesięcy po zakończeniu stanu surowego.

Przed rozpoczęciem prac montażowych pomieszczenia powinny być oczyszczone z gruzu i odpadów.

Okładziny z płyt gipsowo-kartonowych należy wykonywać w temperaturze nie niższej niż +5°C pod warunkiem, że w ciągu doby nie nastąpi spadek poniżej 0°C, a wilgotność względna powietrza mieści się w granicach od 60 do 80%.

Pomieszczenia powinny być suche i dobrze przewietrzane.

5.1. Sufit podwieszony z płyt gipsowo-kartonowych.

Jest to rozwiązanie bardzo proste a zarazem umożliwiające utrzymanie wysokiej jakości robót wykończeniowych. Niewątpliwie najtańszym rozwiązaniem, imitującym równocześnie tynk tradycyjny jest stosowanie sufitów podwieszanych z płyt gipsowo-kartonowych. Konstrukcję powstałą z zamocowanej do specjalnego rusztu stalowego płyty gipsowo-kartonowej skrótowo nazywany sufitem podwieszonym z płyt g-k. Rozwiązania techniczne rusztu do którego będą mocowane płyty mogą być różne:

- ruszt pojedynczy jednowarstwowy stosowany w pomieszczeniach, których szerokość nie przekracza 4 m. Do podłużnych ścian w płaszczyźnie sufitu podwieszanego przytwierdzone są przyściennne profile UD. Profile CD układa się pomiędzy ścianami podłużnymi. Ich końce umieszczane są pomiędzy półkami profilu przyściennego i dodatkowo mocowane do stropu za pomocą wieszaków usytuowanych wzdłuż profilu CD w odstępach (b) nie większych niż 160

cm. Rozstaw pomiędzy profilami CD (a) zależy od grubości stosowanej płyty g-k oraz kierunków jej usytuowania względem profili CD,

- ruszt dwuwarstwowy krzyżowy jest zalecany w pomieszczeniach większych (mniejszy wymiar przekracza 4 m). Jest on najczęściej stosowanym rozwiązaniem dzięki łatwości montażu i możliwości regulacji poziomu płaszczyzny sufitu. W standardowym wykonaniu tego rodzaju rusztu wieszaki są rozmieszczone w siatce 120 x 120 cm. Zawiesza się na nich górną warstwę rusztu, którą stanowią profile CD. Profile, do których przykręcana będzie płyta g-k, zawiesza się na łącznikach krzyżowych obejmujących górny profil i wciśniętych zatrzaskowo pomiędzy półki dolnego profilu. Rozstaw pomiędzy profilami CD (a) zależy od grubości stosowanej płyty g-k oraz kierunku jej usytuowania względem nich,

- ruszt jednowarstwowy krzyżowy. W obydwu powyżej opisanych rodzajach rusztów nie można zamocować pojedynczej płyty do rusztu na całym jej obwodzie. Zawsze jedna z krawędzi płyty będzie wisiała w powietrzu, a co za tym idzie styki płyt na tych krawędziach nie będą podparte. Aby wyeliminować tę cechę należy wykonać ruszt jednowarstwowy krzyżowy. W tym rozwiązaniu wieszaki rozmieszcza się w rzędach oddalonych od siebie o 120 cm. Zagęszczenie ich w rzędach może być różne i wynika z funkcji sufitu oraz jego obciążenia i może wynosić od 50 do 120 cm. Pod rzędami wieszaków montuje się profile CD w pełnej długości pomiędzy ścianami pomieszczenia natomiast w kierunku prostopadłym wstawia się odcinki profilu o długości 1135mm nazywane profilami poprzecznymi. Zawieszenie profili na profilach podłużnych odbywa się za pomocą jednego z dwu rodzaju łączników poprzecznych (jednostronnego lub dwustronnego).

Pokrywanie płytami któregośkolwiek z ww. rusztów jest podobne lecz jest zdecydowanie trudniejsze niżeli przy pokrywaniu ścian. Podobnie jak przy ścianach ostatnią czynnością jest spoinowanie i szpachlowanie łbów wkrętów.

Do wykonania sufitu podwieszanego przyjęto płyty gipsowo – kartonowe wodoodporne gr. 12,5 mm.

Dane ogólne.

Płyta gipsowo - kartonowa składa się z warstwy związanego, modyfikowanego gipsu budowlanego, obłożonego specjalnym kartonem na obu zewnętrznych płaszczyznach oraz na krawędziach bocznych. Krawędzie czołowe nie są obłożone. Jedna ze stron płyty pełni rolę jej lica i skierowana jest po zamontowaniu w stronę wnętrza pomieszczenia. Strona "lewa" płyty (niewidoczna po zamontowaniu) posiada nadruk z symbolem producenta.

Kształtowniki stalowe.

Podstawowymi elementami konstrukcyjnymi do budowy ścian działowych są zimnogięte profile stalowe. Są one wykonane z blachy ocynkowanej o gr. 0,6 mm.

Na rynku materiałów budowlanych pojawił się produkt dla którego nie ma formalnie zastosowania a jest równocześnie bliźniaczko podobny do wyrobu przydatnego dla systemów suchej zabudowy. Prawo w pełni sankcjonuje możliwość wprowadzania do obrotu handlowego wyrobu posiadającego Świadectwo zgodności z Normą lub Aprobatają. Równocześnie Prawo Budowlane uniemożliwia zastosowania tego wyrobu ponieważ nie znalazł się on w "dokumentacji technicznej" czym faktycznie jest Aprobata techniczna systemu.

Umowny wymiar zestawu	„C”		„U”	
	„h”	„b”	„h”	„b”
„50”	48,8	50	50	40
„75”	73,8	50	75	40
„100”	98,8	50	100	40

Łączniki do mocowania płyt g-k.

Do mocowania płyt gipsowo - kartonowych należy użyć wkrętów typu 212 wg normy DIN (nr katalogowy 3.2.1; 3.2.2; 3.2.3; 3.2.4; 3.2.5) - samogwintujące otwór, z łbem kielichowym, o długości 25 do 55 mm. Są wkręcane do profili stalowych o gr. blachy max. 0,75 mm.

Materiały wykończeniowe.

Gips szpachlowy - wykonany wg BN-80-6733-09 jest spoiwem o przedłużonym czasie wiązania i zwiększonej przyczepności do podłoża. Używa się go do szpachlowania wszelkiego rodzaju uszkodzeń powierzchni płyt oraz spoinowania połączeń między nimi oraz całych powierzchni płyt.

Taśmy spoinowe - służą do wzmocnienia połączeń pomiędzy montowanymi płytami i zabezpieczenie ich przed pękaniem podczas eksploatacji. W projekcie przyjęto taśmy spoinowe z włókna szklanego, tkane w formie siatki, samoprzylepne szerokości 50 mm.

Narożniki ochronne - do zabezpieczenia zewnętrznych narożników ścian przyjęto narożniki perforowane z blachy aluminiowej zakończonej siatką z włókna szklanego.

Materiały izolacyjne - w celu zwiększenia izolacyjności akustycznej i termicznej ścian z płyt g-k przyjęto w projekcie wełnę mineralną o gęstości 80 kg/m³.

Taśma do uszczelnień akustycznych - przyjęto taśmę z elastycznego tworzywa spienionego, samoprzylepna. Należy ją zastosować na styku profilu "C" i "U" z podłożem.

Budowa konstrukcji ścian.

Elementami konstrukcyjnymi są profile z blachy stalowej ocynkowanej o kształcie "U" oraz "C". Profile "U" mocuje się do podłogi łącznikami (kołki rozporowe do betonu 6/40) w miejscach odległych od siebie o 800 mm. Podobnie mocuje się skrajne profile "C" do ścian już istniejących. Pod profile "U" oraz skrajne profile "C" podkłada się taśmę uszczelniającą ze spienionego tworzywa, której zadaniem jest akustyczne uszczelnienie połączenia. Pozostałe profile "C" rozstawia się pionowo w kształtownikach "U" co 600 mm. Płyty g-k są mocowane pionowo, a ich podłużne krawędzie powinny stykać się na profilach "C". Kolejność, w jakiej płyty są mocowane, powinna być uzależniona od kierunku ustawienia słupków "C". W niniejszym projekcie przyjęto układanie płyt jednowarstwowe. Przestrzeń pomiędzy kształtownikami należy wypełnić wełną mineralną TS-80.

5.2. Montaż okładzin z płyt gipsowo-kartonowych na sufitach i obudowy poddasza.

Zasady doboru konstrukcji rusztu

Ruszt stanowiący podłoże dla płyt gipsowo-kartonowych powinien składać się z dwóch warstw: dolnej stanowiącej bezpośrednio podłoże dla płyt — nazywanej w dalszej części „warstwą nośną” oraz górnej - dalej nazywanej „warstwą główną”. Niekiedy wykonywany jest ruszt jednowarstwowy składający się tylko z warstwy nośnej. Materiałami konstrukcyjnymi do budowania rusztów są kształtowniki stalowe lub listwy drewniane. Dokonując wyboru rodzaju konstrukcji rusztu przy projektowaniu sufitu, należy brać pod uwagę następujące czynniki:

a) kształt pomieszczenia:

- › jeżeli ruszt poziomy pomieszczenia jest zbliżony do kwadratu, to ze względu na sztywność rusztu zasadne jest zastosowanie konstrukcji dwuwarstwowej,
- › w pomieszczeniach wąskich i długich znajduje zastosowanie rozwiązanie jednowarstwowe,

- › sposób zamocowania rusztu do konstrukcji przegrody,
- › jeżeli ruszt styka się bezpośrednio z płaską konstrukcją przegrody, to można zastosować ruszt jednowarstwowy; natomiast, gdy ruszt oddalony jest od stropu, zazwyczaj stosuje się rozwiązania dwuwarstwowe,
- › rozstaw rozmieszczenia elementów warstwy nośnej zależy również od kierunku usytuowania podłużnych krawędzi płyt w stosunku do tych elementów,

b) grubość zastosowanych płyt:

- › rozmieszczenia płyt,
- › rozstaw elementów rusztu warstwy nośnej zależy między innymi od sztywności płyt,

c) funkcję jaką spełniać ma sufit:

- › jeżeli sufit stanowi barierę ogniową, to kierunek rozmieszczenia płyt musi być zawsze prostopadły do elementów warstwy nośnej. Ruszt takiego sufitu może być wykonany z kształtowników stalowych lub listew drewnianych. Rodzaj rusztu (palny czy niepalny) nie ma wpływu na odporność ogniową, ponieważ o własnościach ogniochronnych decyduje okładzina gipsowo-kartonowa.

Tyczenie rozmieszczenia płyt

Chcąc uzyskać oczekiwane efekty użytkowe sufitów, należy przy ich wykonywaniu pamiętać o paru podstawowych zasadach:

- › styki krawędzi wzdłużnych płyt powinny być prostopadłe do płaszczyzny ściany z oknem (równoległe do kierunku naświetlania pomieszczenia),
- › przy wyborze wzdłużnego mocowania płyt do elementów nośnych rusztu konieczne jest, aby styki długich krawędzi płyt opierały się na tych elementach,
- › przy wyborze poprzecznego mocowania płyt w stosunku do elementów nośnych rusztu konieczne jest, aby styki krótszych krawędzi płyt opierały się na tych elementach,
- › ponieważ rzadko się zdarza, aby w jednym rzędzie mogła być umocowana pełna ilość płyt, należy je tak rozmieścić, by na obu krańcach tego rzędu znalazły się odcięte kawałki o szerokości zbliżonej do połowy szerokości płyty (lub połowy jej długości),
- › styki poprzeczne płyt w dwu sąsiadujących pasmach powinny być przesunięte względem siebie o odległość zbliżoną do połowy długości płyty,
- › jeżeli z przyczyn ogniowych okładzina gipsowo-kartonowa sufitu ma być dwuwarstwowa, to drugą warstwę płyt należy mocować mijankowo w stosunku do pierwszej, przesuwając ją o jeden rozstaw między nośnymi elementami rusztu.

Kotwienie rusztu

W zależności od konstrukcji i rodzaju materiału, z jakiego wykonany jest strop, wybiera się odpowiedni rodzaj kotwienia rusztu. Wszystkie stosowane metody kotwień muszą spełniać warunek pięciokrotnego współczynnika wytrzymałości przy ich obciążaniu. Znaczy to, że jednostkowe obciążenie wyrywające musi być większe od pięciokrotnej wartości normalnego obciążenia przypadającego na dany łącznik lub kwotę.

Konstrukcje sufitów mogą zostać podwieszane do stropów zbudowanych w oparciu o belki profilowe przy pomocy różnego rodzaju obejm (mocowanie imadłowe). Elementy mocujące konstrukcję sufitów, jak np. kotwy stalowe wbetonowane na etapie formowania stropu, kotwy spawane do istniejących zabetonowanych wypustów stalowych lub bezpośrednio do stalowej konstrukcji stropu rodzimego powinny wytrzymać trzykrotną wartość normalnego obciążenia.

Wszystkie elementy stalowe, służące do kotwienia, muszą posiadać zabezpieczenie antykorozyjne.

Mocowanie płyt gipsowo-kartonowych do rusztu.

Na okładziny sufitowe stosuje się płyty gipsowo-kartonowe zwykłe o grubości 9,5 lub 12,5 mm. Jeśli tego wymagają warunki ogniowe, na okładzinę stosuje się płyty o podwyższonej wytrzymałości ogniowej o gr. 12,5 lub 15 mm. Płyty gipsowo-kartonowe mogą być mocowane do elementów nośnych w dwojaki sposób:

- mocowanie poprzeczne krawędziami dłuższymi płyt do kierunku ułożenia elementów nośnych rusztu,

 mocowanie podłużne wzdłuż elementów nośnych rusztu płyt, ułożonych równolegle do nich dłuższymi krawędziami.

Płyty gipsowo-kartonowe mocuje się:

- do listew drewnianych gwoździami lub wkrętami,
- do profili stalowych blachowkrętami.

Kierunek mocowania płyt gipsowo-kartonowych na sufitach

Grubość płyty [mm]	Kierunek mocowania	Dopuszczalna rozpiętość między elementami nośnymi [mm]
9,5	poprzeczny	420
	podłużny	320
12,5	poprzeczny	500
	podłużny	420
15,0	poprzeczny	550

6. KONTROLA JAKOŚCI.

6.1. Zaprawy.

W przypadku gdy zaprawa wytwarzana jest na placu budowy, należy kontrolować jej konsystencję w sposób podany w obowiązującej normie.

Wyniki odbiorów materiałów i wyrobów powinny być każdorazowo wpisywane do dziennika budowy.

6.2. Płyty gipsowo-kartonowe.

Strona licowa płyt nie powinna mieć szwów, krawędzie płyt powinny być proste lub spłaszczone.

7. OBMIAR ROBÓT.

7.1. Jednostka i zasady obmiarowania.

Powierzchnię suchych tynków oblicza się w metrach kwadratowych jako iloczyn długości ścian w stanie surowym i wysokości mierzonej od podłoża lub warstwy wyrównawczej na stropie do spodu stropu wyższej kondygnacji. Powierzchnię pilastrów i słupów oblicza się w rozwinięciu tych elementów w stanie surowym.

Powierzchnię suchych tynków stropów płaskich oblicza się w metrach kwadratowych ich rzutu w świetle ścian surowych na płaszczyznę poziomą.

Z powierzchni suchych tynków nie potrąca się powierzchni kraterów, drzwiczek i innych urządzeń, jeżeli każda z nich jest mniejsza niż 0,5 m.

Wielkości obmiarowe suchych tynków określa się na podstawie dokumentacji projektowej z uwzględnieniem zmian zaakceptowanych przez Inspektora nadzoru i sprawdzonych w naturze.

W przypadku robót remontowych, dla których nie opracowano dokumentacji projektowej wielkości obmiarowe określa się na podstawie pomiarów w naturze.

8. ODBIÓR ROBÓT.

8.1. Badania w czasie wykonywania robót.

Częstotliwość oraz zakres badań płyt gipsowo-kartonowych powinna być zgodna z PN-B-79405 „Wymagania dla płyt gipsowo-kartonowych”.

W szczególności powinna być oceniana:

- › równość powierzchni płyt,
- › narożniki i krawędzie (czy nie ma uszkodzeń),
- › wymiary płyt (zgodne z tolerancją),
- › wilgotność i nasiąkliwość,
- › obciążenie na zginanie niszczące lub ugięcia płyt.

Warunki badań płyt gipsowo-kartonowych i innych materiałów powinny być wpisywane do dziennika budowy i akceptowane przez Inspektora Nadzoru.

8.2. Odbiór robót.

Odbiór podłoża należy przeprowadzić bezpośrednio przed przystąpieniem do robót okładzinowych z płyt gipsowo-kartonowych. Jeżeli odbiór podłoża odbywa się po dłuższym czasie od jego wykonania, należy podłoże oczyścić i umyć wodą

Roboty uznaje się za zgodne z dokumentacją projektową, ST i wymaganiami Inspektora Nadzoru, jeżeli wszystkie pomiary i badania (z uwzględnieniem dopuszczalnych tolerancji) dały pozytywne wyniki

8.3. Wymagania przy odbiorze.

Wymagania przy odbiorze określa norma PN-72/B-10122. „Roboty okładzinowe. Suche tynki. Wymagania i badania przy odbiorze”.

Sprawdzeniu podlega:

- › zgodność z dokumentacją techniczną,
- › rodzaj zastosowanych materiałów,
- › przygotowanie podłoża,
- › prawidłowość zamontowania płyt i ich wykończenia na stykach, narożach i obrzeżach,
- › wichrowatość powierzchni.

Powierzchnie suchych tynków powinny stanowić płaszczyzny pionowe, poziome lub o kącie pochylenia przewidzianym w dokumentacji. Kąty dwuścienne utworzone przez te płaszczyzny, powinny być kątami prostymi lub posiadać rozwarcie wynikające z wcześniejszych założeń zawartych w dokumentacji. Krawędzie przycięcia płaszczyzn powinny być prostoliniowe. Sprawdzenie prawidłowości wykonania powierzchni i krawędzi suchych tynków należy przeprowadzać za pomocą oględzin zewnętrznych oraz przykładania (w dwu prostopadłych do siebie kierunkach) łąty kontrolnej o długości ok. 2 mb, w do wolnym miejscu powierzchni. Pomiar prześwitu pomiędzy łątą a powierzchnią suchego tynku powinien być wykonywany z dokładnością do 0,5 mm. Dopuszczalne odchyłki powierzchni są podane w poniższej tabeli.

Odchylenie powierzchni suchego tynku od płaszczyzny i odchylenia krawędzi od linii	Odchylenia powierzchni i krawędzi od kierunku		Odchylenie przecinających się płaszczyzn od kąta przewidzianego w dokumentacji
	pionowego	poziomego	

prostej			
nie większa niż 2 mm i w liczbie nie większej niż 2 na całej długości łąty kontrolnej o długości 2 mb	nie większe niż 1,5 mm na 1 mb i ogółem nie więcej niż 3 mm w pomieszczeniach do 3,5 m wysokości oraz nie więcej niż 4 mm w pomieszczeniach powyżej 3,5 m wysokości	nie większe niż 2 mm na 1 mb i ogółem nie więcej niż 3 mm na całej powierzchni ograniczonej belkami itp.	nie większe niż 2 mm

8.4. Odbiór suchych tynków.

Odchylenie powierzchni okładziny z płyt gipsowo-kartonowych od płaszczyzny i odchylenie krawędzi od linii prostej nie powinny być większe niż 1 mm/1 m.

9. PODSTAWA PŁATNOŚCI.

Podstawą rozliczenia finansowego, z uwzględnieniem zapisów zawartych pomiędzy Wykonawcą a Zamawiającym w umowie o wykonanie robót, jest wykonana i odebrana ilość m powierzchni suchego tynku według ceny jednostkowej, która obejmuje:

- a) dla wszystkich technologii (czynności przygotowawcze):
 - > przygotowanie stanowiska roboczego,
 - > obsługą sprzętu niewymagającego etatowej obsługi,
 - > ustawienie i rozbiórkę rusztowań, o wysokości do 4 m,
 - > przygotowanie podłoża,
 - > obsadzenie krętek wentylacyjnych i innych drobnych elementów,
 - > oczyszczenie miejsca pracy z resztek materiałów,

- b) dla wykonania okładzin z płyt gipsowo-kartonowych:
 - > na ścianach murowanych
 - przygotowanie zaprawy z gipsu szpachlowego,
 - przygotowanie kleju gipsowego,
 - przyklejenie pasków z płyt gipsowo-kartonowych do podłoża,
 - przyklejenie płyt do podłoża wraz z przycięciem i dopasowaniem,
 - > na rusztach z listew drewnianych
 - przymocowanie płyt do gotowego rusztu za pomocą gwoździ lub wkrętów wraz z przycięciem i dopasowaniem,
 - > na rusztach z kształtowników metalowych
 - przymocowanie płyt do gotowego rusztu za pomocą wkrętów wraz z przycięciem i dopasowaniem,

- c) dla wszystkich technologii (czynności wykończeniowe):
 - > przygotowanie zaprawy z gipsu szpachlowego do wyrównania powierzchni okładzin,
 - > szpachlowanie połączeń i styków płyt ze ścianami i stropami,
 - > zabezpieczenie spoin taśmą papierową,
 - > szpachlowanie i cyklinowanie wykończeniowe.

10.PRZEPISY ZWIĄZANE.

10.1. Normy.

PN-72/B-10122	Roboty okładzinowe. Suche tynki. Wymagania i badania przy odbiorze.
PN-B-79405	Wymagania dla płyt gipsowo-kartonowych.
PN-93/B-02862	Odporność ogniowa.
PN-B-32250	Woda do celów budowlanych.
PN-79/B-06711	Kruszywa mineralne. Piaski do zapraw budowlanych.
Norma ISO	(Seria 9000, 9001, 9002, 9003 i 9004) Normy dotyczące systemów zapewnienia jakości i zarządzania systemami zapewnienia jakości.

10.2. Inne dokumenty i instrukcje.

- > Informator-Poradnik „Zastosowanie płyt gipsowo-kartonowych w budownictwie” - wydanie IV - Kraków 1996 r.
- > Instrukcja montażu płyt gipsowo-kartonowych LAFARGE - Nida Gips — wydanie 2002 r.

B-12 SPECYFIKACJA TECHNICZNA WYKONANIA I ODBIORU ROBÓT BUDOWLANYCH

Grupa robót - 45.4

Klasa robót - 45.41

Kategoria robót - Roboty tynkarskie

kod CPV 45410000-4

1. WSTĘP

Przedmiot opracowania

Przedmiotem niniejszej specyfikacji technicznej (ST) są wymagania dotyczące wykonania i odbioru tynków zwykłych zewnętrznych.

Roboty, których dotyczy specyfikacja, obejmują wszystkie czynności umożliwiające i mające na celu wykonanie tynków zewnętrznych

Ogólne wymagania dotyczące robót

Wykonawca robót jest odpowiedzialny za jakość ich wykonania oraz za ich zgodność z dokumentacją projektową, ST i poleceniami Inspektora nadzoru.

2. MATERIAŁY

Zaprawy do wykonania tynków zwykłych powinny odpowiadać wymaganiom normy PN-90/B-14501 „Zaprawy budowlane zwykłe” lub aprobatom technicznym.

2.1. Woda

Do przygotowania zapraw i skrapiania podłoża stosować można wodę odpowiadającą wymaganiom normy PN-88/B-32250 „Materiały budowlane. Woda do betonów i zapraw”. Bez badań laboratoryjnych można stosować wodociągową wodę pitną.

Niedozwolone jest użycie wód ściekowych, kanalizacyjnych, bagiennych oraz wód zawierających tłuszcze organiczne, oleje i muł.

2.2. Piasek

Piasek powinien spełniać wymagania normy PN-79/B-06711 „Kruszywa mineralne. Piaski do zapraw budowlanych”, a w szczególności:

- nie zawierać domieszek organicznych,
- mieć frakcje różnych wymiarów, a mianowicie: piasek drobnoziarnisty 0,25-0,5 mm, piasek średnioziarnisty 0,5-1,0 mm, piasek gruboziarnisty 1,0-2,0 mm.

Do spodnich warstw tynku należy stosować piasek gruboziarnisty odmiany 1, do warstw wierzchnich - średnioziarnisty odmiany 2.

Do gładzi piasek powinien być drobnoziarnisty i przechodzić całkowicie przez sito o prześwicie 0,5 mm.

2.3. Zaprawy budowlane wapienne

Do zapraw wapiennych należy stosować wapno suchogaszone lub wapno gaszone w postaci ciasta wapiennego otrzymanego z wapna niegaszonego lub wapna pokarbidowego, które powinno tworzyć jednolitą i jednobarwną masę, bez grudek niegaszonego wapna i bez zanieczyszczeń obcych. Gaszenie wapna powinno być dokonane zgodnie z ustalonymi uprzednio wytycznymi przez kierownika budowy w nawiązaniu do wytycznych ITB w tym zakresie.

Do zapraw wapiennych można stosować wapno pokarbidowe i wapno niegaszone (wapno palone mielone) w zakresie określonym w dokumentacji technicznej.

Skład objętościowy zaprawy powinien być dobierany doświadczalnie, w zależności od wymaganej marki zaprawy oraz od rodzaju wapna. Orientacyjne proporcje objętościowe składników zapraw o konsystencji 7 cm wg stożka pomiarowego, podano w tabeli

Dopuszcza się stosowanie wapna niegaszonego mielonego po uprzednim ustaleniu składu

Orientacyjne składy objętościowe zapraw wapiennych o konsystencji 7 cm wg stożka pomiarowego

Mar ka zaprawy	Orientacyjny skład objętościowy zaprawy (wapno :piasek)	
	z wapna w postaci ciasta	z wapna hydratyzowanego
0,2	1:3,5 i 1:4,5	1:3 i 1:4
0,4	1:1,5, 1:2 i 1:3	1:1, 1:2 i 1:2,5

2.4. Zaprawy budowlane cementowo-wapienne

Marka i skład zaprawy powinny być zgodne z wymaganiami normy PN-90/B-14501 „Zaprawy budowlane zwykłe”.

Do zapraw cementowo-wapiennych należy stosować cement portlandzki z dodatkiem żużla lub popiołów lotnych 25 i 35 oraz cement hutniczy 25 pod warunkiem, że w przypadku użycia cementu hutniczego temperatura otoczenia w ciągu 7 dni od chwili zużycia zaprawy nie będzie niższa niż +5°C. W przypadku konieczności uzyskania zaprawy białej lub o wymaganym zabarwieniu można stosować cement portlandzki biały lub dodawać barwniki mineralne.

Dopuszcza się stosowanie do zapraw cementowo-wapiennych dodatków uplastyczniających, odpowiadających wymaganiom obowiązujących norm i instrukcji.

Skład objętościowy zapraw należy dobierać doświadczalnie, w zależności od wymaganej marki zaprawy oraz od rodzaju cementu i wapna. Orientacyjne składy objętościowe zapraw o konsystencji 10 cm wg stożka pomiarowego można przyjmować wg tablicy 1.

2.5. Zaprawy budowlane cementowe

Do zapraw cementowych należy stosować cement portlandzki z dodatkiem żużla lub popiołów lotnych marki 25 i 35 oraz cement murarski marki 15 (do zapraw niższych marek); stosowanie do zapraw murarskich innych cementów portlandzkich powinno być uzasadnione technicznie.

Do zapraw cementowych mogą być stosowane cementy hutnicze, pod warunkiem że temperatura otoczenia co najmniej w ciągu 7 dni :od chwili zużycia zaprawy nie będzie niższa niż : 5C. W przypadku konieczności uzyskania zaprawy białej lub o wymaganym zabarwieniu należy stosować cement portlandzki biały lub dodawać do zapraw odpowiednie barwniki mineralne.

Dopuszcza się stosowanie do zapraw cementowych dodatków uplastyczniających (plastyfikatorów) lub uszczelniających i przyspieszających wiązanie albo twardnienie. Stosowanie tych dodatków

powinno być zgodne z instrukcjami i wytycznymi, a dodatki powinny być dopuszczone do stosowania w budownictwie przez ITB.

Skład objętościowy zaprawy należy dobierać doświadczalnie, w zależności od wymaganej marki zaprawy oraz marki cementu.

2.6. Gips szpachlowy

Gips szpachlowy, stosowany do wykonania gładzi gipsowych ścian oraz gładzi ścianek i sufitów z płyt gipsowo - kartonowych powinien odpowiadać wymaganiom norm państwowych.

Gips do wykonania gładzi gipsowych należy przygotowywać w następujący sposób: do naczynia z czystą wodą wsypuje się gips powoli po całej powierzchni lustra wody aż do

momentu, gdy woda przestanie go wchłaniać. Następnie po odczekaniu 5 minut należy masę dokładnie wymieszać tak, aby nie było w nim grudek. Przygotowana zaprawa powinna mieć konsystencję gęstej śmietany, bez zbryleń i pęcherzy. Ilość przygotowanego zaczynu powinna być taka, aby go można było wyrobić w ciągu 10—15 minut. Wilgotność podłoża nie powinna być większa niż 6%.

Pomieszczenia, w których zostały wykonane świeże gładzie gipsowe, powinny być dobrze wietrzone, aż do całkowitego wyschnięcia. Temperatura w pomieszczeniu nie powinna być niższa niż +5°C, ani wyższa niż +18°C.

2.7. Siatki Ledóchowskiego

Siatki Rabitza przewidziane są na dolnych stopkach belek stalowych, na połączeniu nowego fragmentu muru ze starym, na ścianach wzmacnianych fragmentach muru.

3. SPRZĘT

3.1 Sprzęt do wykonywania tynków zwykłych

Wykonawca przystępujący do wykonania tynków zwykłych powinien wykazać się możliwością korzystania z następującego sprzętu:

- mieszarki do zapraw,
- betoniarki wolnospadowej,

4. TRANSPORT

4.1 Transport materiałów

Transport cementu i wapna suchogaszonego powinien odbywać się zgodnie z normą BN-88/6731-08. Cement i wapno suchogaszone luzem należy przewozić cemento-wozem, natomiast cement i wapno suchogaszone workowane można przewozić dowolnymi środkami transportu i w odpowiedni sposób zabezpieczone przed zawilgoceniem.

Wapno gaszone w postaci ciasta wapiennego można przewozić w skrzyniach lub pojemnikach stalowych.

Kruszywa można przewozić dowolnymi środkami transportu w warunkach zabezpieczających je przed zanieczyszczeniem, zmieszaniem z innymi asortymentami kruszywa lub jego frakcjami i nadmiernym zawilgoceniem.

5. WYKONANIE ROBÓT

5.1. Warunki przystąpienia do robót

- Przed przystąpieniem do wykonywania robót tynkowych powinny być zakończone wszystkie roboty stanu surowego, roboty instalacyjne podtynkowe, zamurwane przebiecia i bruzdy, osadzone ościeżnice drzwiowe i okienne.

- Zaleca się przystąpienie do wykonywania tynków po okresie osiadania i skurczów murów tj. po upływie 4-6 miesięcy po zakończeniu stanu surowego.

- Tynki należy wykonywać w temperaturze nie niższej niż +5°C pod warunkiem, że w ciągu doby nie nastąpi spadek poniżej 0°C.

- W niższych temperaturach można wykonywać tynki jedynie przy zastosowaniu odpowiednich środków zabezpieczających, zgodnie z „Wytocznymi wykonywania robót budowlano-montażowych w okresie obniżonych temperatur”.

- Zaleca się chronić świeżo wykonane tynki zewnętrzne w ciągu pierwszych dwóch dni przed nasłonecznieniem dłuższym niż dwie godziny dziennie.

- W okresie wysokich temperatur świeżo wykonane tynki powinny być w czasie wiązania i twardnienia, tj. w ciągu 1 tygodnia, zwilżane wodą.

5.2. Przygotowanie podłoża

Podłoża tynków zwykłych powinny odpowiadać wymaganiom normy PN-70/B-10100p.

3.3.2.

Spoiny w murach ceglanych

- W ścianach przewidzianych do tynkowania nie należy wypełniać zaprawą spoin przy zewnętrznych licach na głębokości 5-10 mm.
- Bezpośrednio przed tynkowaniem podłoże należy oczyścić z kurzu szczotkami oraz usunąć plamy z rdzy i substancji tłustych. Plamy z substancji tłustych można usunąć 10-proc. roztworem szarego mydła lub wypełniając je lampą benzynową.
- Nadmiernie suchą powierzchnię podłoża należy zwilżyć wodą.

5.3. Wykonywanie tynków zwykłych

Przy wykonywaniu tynków zwykłych należy przestrzegać zasad podanych w normie PN-70/B-10100p. 3.3.1.

Sposoby wykonania tynków zwykłych jedno- i wielowarstwowych powinny być zgodne z danymi określonymi w tabl. 4 normy PN-70/B-10100.

Grubości tynków zwykłych w zależności od ich kategorii oraz od rodzaju podłoża lub podkładu powinny być zgodne z normą PN-70/B-10100.

Tynki zwykłe kategorii II i III należą do odmian powszechnie stosowanych, wykonywanych w sposób standardowy.

Tynki zwykłe kategorii IV zalicza się do odmian doborowych.

Tynk trójwarstwowy powinien się składać z obrutki, narzutu i gładzi. Narzut tynków wewnętrznych należy wykonać według pasów i listew kierunkowych.

Gładź należy nanosić po związaniu warstwy narzutu, lecz przed jej stwardnieniem. Podczas zacierania warstwa gładzi powinna być mocno dociskana do warstwy narzutu.

Do wykonania tynków należy stosować zaprawy cementowo-wapienne: tynków nienarażonych na zawilgocenie - w proporcji 1:1:4, narażonych na zawilgocenie oraz w tynkach zewnętrznych - w proporcji 1:1:2.

5.4. Wykonywanie gładzi gipsowych

Gips szpachlowy stosowany do wykonywania gładzi gipsowych powinien odpowiadać wymaganiom aktualnej normy państwowej i spełniać w szczególności następujące wymagania:

wytrzymałość na ściskanie (po 7 dniach twardnienia i wysuszenia do stałej masy) — nie mniej niż 5 MPa,

odsiew na sicie o boku oczka kwadratowego 0,2 mm nie więcej niż 2% masy spoiwa, od siew na sicie 1,0 mm — 0%,

początek wiązania po 30—60 min,

ilość wody odciągniętej z zaczynu w ilości zawartej w pierścieniu przyrządu Yicata — nie więcej niż 0,5 g,

gips szpachlowy w ciągu 90 dni od daty wysyłki nie powinien wykazywać odchyłeń od wymagań normy.

woda użyta do wykonywania zaczynu z gipsu szpachlowego powinna odpowiadać wymaganiom podanym w normie na wodę do celów budowlanych.

wilgotność podłoża nie powinna być większa niż 6%.

6. KONTROLA JAKOŚCI

6.1. Materiały ceramiczne

Przy odbiorze należy przeprowadzić na budowie:

sprawdzenie zgodności klasy materiałów ceramicznych z zamówieniem,

próby doraźnej przez oględziny, opukiwanie i mierzenie:

wymiarów i kształtu płytek

liczby szczerb i pęknięć,

odporności na uderzenia,

W przypadku niemożności określenia jakości płytek przez próbę doraźną należy ją poddać badaniom laboratoryjnym (szczególnie co do klasy i odporności na działanie mrozu w przypadku wykładziny zewnętrznej).

6.2. Zaprawy

W przypadku gdy zaprawa wytwarzana jest na placu budowy, należy kontrolować jej markę i konsystencję w sposób podany w obowiązującej normie.

Wyniki odbiorów materiałów i wyrobów powinny być każdorazowo wpisywane do dziennika budowy.

7. OBMIAR ROBÓT

7.1. Jednostka i zasady obmiarowania

Powierznię tynków oblicza się w metrach kwadratowych jako iloczyn długości ścian w stanie surowym i wysokości mierzonej od podłoża lub warstwy wyrównawczej na stropie do spodu stropu. Powierznię pilastrów i słupów oblicza się w rozwinięciu tych elementów w stanie surowym.

Powierznię tynków stropów płaskich oblicza się w metrach kwadratowych ich rzutu w świetle ścian surowych na płaszczyznę poziomą.

Powierznię stropów żebrowych i kasetonowych oblicza się w rozwinięciu według wymiarów w stanie surowym. Z powierzchni tynków nie potrąca się powierzchni nieotynkowanych, ciągnionych, obróbk kamiennych, kratek, drzwiczek i innych, jeżeli każda z nich jest mniejsza od 0,5 m².

Ilość tynków w m określa się na podstawie projektu z uwzględnieniem zmian zaakceptowanych przez Inspektora nadzoru i sprawdzonych w naturze.

8. ODBIÓR ROBÓT

8.1. Odbiór podłoża

Odbiór podłoża należy przeprowadzić bezpośrednio przed przystąpieniem do robót tynkowych. Podłoże powinno być przygotowane zgodnie z wymaganiami w pkt. 5.2.1. Jeżeli odbiór podłoża odbywa się po dłuższym czasie od jego wykonania, należy podłoże oczyścić i zmyć wodą.

8.2. Odbiór tynków

8.2.1. Ukształtowanie powierzchni, krawędzie przecięcia powierzchni oraz kąty dwuścienne powinny być zgodne z dokumentacją techniczną.

8.2.2. Dopuszczalne odchylenia powierzchni tynku kat. III od płaszczyzny i odchylenie krawędzi od linii prostej – nie większe niż 3 mm i w liczbie nie większej niż 3 na całej długości łąty kontrolnej 2 m.

Odchylenie powierzchni i krawędzi od kierunku:

pionowego – nie większe niż 2 mm na 1 m i ogółem nie więcej niż 4mm w pomieszczeniu,
 poziomego – nie większe niż 3 mm na 1 m i ogółem nie więcej niż 6 mm na całej powierzchni między przegrodami pionowymi (ściany, belki itp.).

8.2.3. Niedopuszczalne są następujące wady:

wykwity w postaci nalotu wykryszalizowanych na powierzchni tynków roztworów soli przenikających z podłoża, pilśni itp.,

trwałe ślady zacieków na powierzchni, odstawanie, odparzenia i pęcherze wskutek niedostatecznej przyczepności tynku do podłoża.

9. PODSTAWA PŁATNOŚCI

Płaci się za wykonaną i odebraną ilość m² powierzchni tynku według ceny jednostkowej, która obejmuje:

- przygotowanie stanowiska roboczego,
- przygotowanie zaprawy,
- dostarczenie materiałów i sprzętu,
- obsługę sprzętu nieposiadającego etatowej obsługi,
- ustawienie i rozbiórkę rusztowań przenośnych umożliwiających wykonanie robót na wysokości do 4 m,
- przygotowanie podłoża,

- umocowanie i zdjęcie listew tynkarskich,
- osiatkowanie bruzd,
- obsadzenie krutek wentylacyjnych i innych drobnych elementów,
- wykonanie tynków,
- reperacja tynków po dziurach i hakach,
- oczyszczenie miejsca pracy z resztek materiałów,
- likwidację stanowiska roboczego.

10. PRZEPISY ZWIĄZANE

10.1. Normy

PN-85/B-04500

Zaprawy budowlane. Badania cech fizycznych i wytrzymałościowych.

PN-70/B-10100

Roboty tynkowe. Tynki zwykłe. Wymagania i badania przy odbiorze.

PN-88/B-32250

Materiały budowlane. Woda do betonów i zapraw.

PN-B-30020.-1999

Wapno.

PN-79/B-06711

Kruszywa mineralne. Piaski do zapraw budowlanych.

PN-90/B-14501

Zaprawy budowlane zwykłe.

PN-B-19701 ;1997

Cementy powszechnego użytku.

PN-ISO-9000 (Seria 9000, 9001, 9002, 9003 i 9004) Normy dotyczące systemów zapewnienia jakości i zarządzanie systemami zapewnienia jakości.

10.2. Inne dokumenty i instrukcje

Warunki techniczne wykonania i odbioru robót budowlanych Część B - Roboty wykończeniowe, zeszyt 1 „Tynki”, wydanie ITB — 2003 rok.

B-13 SPECYFIKACJA TECHNICZNA WYKONANIA I ODBIORU ROBÓT BUDOWLANYCH

Grupa robót - 45.4

Klasa robót - 45.42

Kategoria robót - Roboty posadzkowe - gress

kod CPV 45421100-5

1. WSTĘP.

1.1. Przedmiot Specyfikacji Technicznej wykonania i odbioru robót budowlanych.

Przedmiotem niniejszej Specyfikacji Technicznej wykonania i odbioru robót budowlanych są wymagania dotyczące wykonania i odbioru robót wykończeniowych posadzkowych.

1.2. Zakres stosowania Specyfikacji Technicznej wykonania i odbioru robót budowlanych.

Specyfikacja techniczna wykonania i odbioru robót budowlanych jest stosowana jako dokument przetargowy i kontraktowy przy zleceniu robót wymienionych w punkcie 1.1.

1.3. Określenia podstawowe.

Określenia podane w niniejszej ST są zgodne z obowiązującymi odpowiednimi normami i OST. - Wymagania Ogólne.

1.4. Ogólne wymagania dotyczące robót.

Wykonawca jest odpowiedzialny za jakość wykonania robót oraz za zgodność z Dokumentacją Projektową, ST i poleceniami Inspektora nadzoru. Ogólne wymagania dotyczące robót podano w OST - Wymagania Ogólne.

2. MATERIAŁY.

Materiały do wykonania robót należy stosować zgodnie z Dokumentacją Projektową, opisem technicznym i rysunkami. Materiały do wnętrz powinny posiadać atest higieniczny.

2.1. Materiały podstawowe:

- > zaprawa cementowa
- > płytki ceramiczne podłogowe : gres mrozoodporny , antypoślizgowy,
- > zaprawa klejowa do płytek,
- > zaprawa do spoinowania.

2.2. Warunki dostawy, składowanie.

Materiały do robót wykończeniowych składować w odpowiednich warunkach stosownie do asortymentu .

3. SPRZĘT.

Ogólne wymagania dotyczące stosowania sprzętu podano w ST WO "Wymagania ogólne".

Do wykonania robót wykończeniowych budynków należy użyć sprzętu odpowiadającego charakterowi robót i przyjętej technologii wykonania np. :

- > szczotki włosiane lub druciane do oczyszczenia podłoża
- > narzędzia lub urządzenia mechaniczne do cięcia płytek i wykładzin
- > pace ząbkowane stalowe lub z tworzyw sztucznych do rozprowadzania kompozycji klejących
- > łaty , poziomice , pace gumowe
- > Inne.

4. TRANSPORT.

Ogólne wymagania dotyczące stosowania sprzętu podano w OST "Wymagania ogólne".
Środki transportowe dobrać odpowiednio do przewożonego materiału , stosując się do zaleceń producentów .

Do transportu materiałów można następujących środków transportu:

- > samochody skrzyniowe,
- > samochody dostawcze.

Zaleca się używać samochodów pokrytych plandekami lub zamkniętych .

5. WYKONANIE ROBÓT.

5.1. Wymagania ogólne.

Ogólne wymagania dotyczące wykonania robót podano w OST "Wymagania ogólne".

5.1.1. Podkłady.

Podkład pod płytki gres w wiatrołapie wykonać z zaprawy cementowej o grubości 5 cm.

5.1.2. Wykładziny z płytek gres.

Podczas wykonywania okładzin z płytek należy zachować następujące warunki:

- > płytki przed układaniem zanurzyć na kilka sekund w wodzie
- > układanie płytek należy rozpocząć od najbardziej wyeksponowanego narożnika w pomieszczeniu
- > klej powinien być rozłożony równomiernie i pokrywać całą powierzchnię podłoża ,
- > powierzchnia z nałożoną warstwą kleju powinna wynosić ok. 1 m² lub pozwolić na wykonanie wykładziny w ciągu 10 – 15 minut ,
- > w przypadku płytek stosowanych na zewnątrz warstwa kleju powinna znajdować się pod całą powierzchnią płytki,
- > temperatura podczas robót co najmniej 15°C,
- > dla uzyskania jednakowej wielkości spoin stosować wkładki dystansowe,
- > po ułożeniu płytek na podłożu można przystąpić do wykonania cokołu,
- > w trakcie układania płytek mocować listwy wykończeniowe ,
- > po osadzeniu płytek pozostawić okładzinę na 24 godziny z otwartymi spoinami,
- > po wyschnięciu , ale nie wcześniej niż po 24 godzinach od ułożenia płytek , spoiny wypełnić specjalną masą do fugowania za pomocą pędzla lub szpachli gumowej,
- > po wstępnym stwardnieniu zaczynu w spoinie wykładzinę zmyć wodą, i po wyschnięciu, przetrzeć suchymi szmatami,
- > wszędzie stosować gres antypoślizgowy i mrozoodporny.

5.2. Warunki szczegółowe wykonania robót wykładzinowych.

Roboty wykończeniowe obiektu j.w. dotyczą następujących czynności:

- › wykonanie w wiatrołapie podkładu wyrównawczego z zaprawy cementowej,
- › wykonanie posadzki z gresu w wiatrołapie,
- › obłożenie podstopnic schodów płytkami gres,
- › wykonanie cokolika przy schodach z płytek gres,
- › wykończenie natopnic i podestu schodów z lastrico płukanego zatartego na ostro.

6. KONTROLA JAKOŚCI ROBÓT.

Ogólne zasady dotyczące kontroli jakości robót podano w OST "Wymagania ogólne".

6.1. Badania materiałów.

Badanie materiałów użytych do wykonania robót zgodne z punktem 1.3 ST. Badanie to następuje poprzez porównanie cech materiałów z wymogami Dokumentacji Projektowej i odpowiednich norm materiałowych i aprobat technicznych .

6.2. Kontrola jakości wykonanych robót.

Kontroli należy dokonać poprzez porównanie wykonanych robót z Dokumentacją Projektową i Warunkami technicznymi.

Prawidłowo wykonana wykładzina z płytek powinna spełniać wymagania :

- › mieć jednakową barwę zgodną z wzorem ,
- › cała powierzchnia pod płytkami powinna być wypełniona klejem ,
- › grubość warstwy klejącej powinna być zgodna z dokumentacją lub instrukcją producenta,
- › dopuszczalne odchylenie powierzchni wykładziny od płaszczyzny poziomej nie powinno przekraczać 3 mm na długości 2 m. i nie większe niż 5mm na całej długości lub szerokości posadzki ,
- › spoiny na całej długości i szerokości powinny być wypełnione masą do spoinowania ,
- › dopuszczalne odchylenie spoin od linii prostej nie powinno wynosić więcej niż 2 mm na długości 1 m. i 3 mm na długości całej okładziny ,
- › elementy wykończeniowe okładzin powinny być osadzone zgodnie z dokumentacją i instrukcją producenta.

7. OBMIAR ROBÓT.

Ogólne zasady podano w OST "Wymagania ogólne".

8. ODBIÓR ROBÓT.

8.1. Ogólne zasady.

Ogólne zasady podano w OST "Wymagania ogólne".

8.2. Odbiór robót.

Odbioru robót należy dokonać zgodnie z Warunkami Technicznymi i Obmiaru Robót Budowlano - Montażowych.

9. PODSTAWA PŁATNOŚCI.

9.1. Ogólne wymagania.

Płatność należy przyjmować zgodnie z dokumentacją i zakresem robót wymienionym w pkt. 1.3. niniejszej ST. w oparciu o odbiór faktycznie zamówionej i wykonanej pracy oraz oceną jakości robót i oceną jakości użytych materiałów.

9.2. Cena ryczałtowa wykonania robót obejmuje:

- > roboty przygotowawcze,
- > zakup materiałów i ich transport na miejsce wbudowania,
- > transport wewnętrzny materiałów,
- > wykonanie robót zasadniczych,
- > wykonanie prac pielęgnacyjnych,
- > prace porządkowe.

10. PRZEPISY ZWIĄZANE.

10.1. Normy.

PN-ISO 13006:2001	Płyty i płytki ceramiczne . Definicje , klasyfikacja , właściwości i znakowanie.
PN-EN ISO 10545-1:1999	Płyty i płytki ceramiczne . Pobieranie próbek i warunki odbioru .
PN-EN 12004:2002	Kleje do płytek . Definicje i wymagania techniczne .
PN-EN 13888:2003	Zaprawy do spoinowania płytek . Definicje i wymagania techniczne.

10.2. Aprobaty techniczne i instrukcje producentów.

B-14 SPECYFIKACJA TECHNICZNA WYKONANIA I ODBIORU ROBÓT BUDOWLANYCH

Grupa robót - 45.4

Klasa robót - 45.44

Kategoria robót - Roboty malarskie wewnętrzne

kod CPV 45442100-8

1. WSTĘP

Przedmiot opracowania

Przedmiotem opracowania są warunki techniczne wykonywania i odbioru robót malarskich

Zakres stosowania

Roboty, których dotyczy specyfikacja, obejmują wszystkie czynności umożliwiające i mające na celu wykonanie następujących robót malarskich:

B.11.01.00 Malowanie elementów stalowych,

B.11.02.00 Malowanie tynków.

2. MATERIAŁY

2.1. Woda (PN-EN 1008:2004)

Do przygotowania farb stosować można każdą wodę zdatną do picia. Niedozwolone jest użycie wód ściekowych, kanalizacyjnych bagiennych oraz wód zawierających tłuszcze organiczne, oleje i muł.

2.2. Mleko wapienne

Mleko wapienne powinno mieć postać cieczy o gęstości śmietany, uzyskanej przez rozcieńczenie 1 części ciasta wapiennego z 3 częściami wody, tworzącą jednolitą masę bez grudek i zanieczyszczeń.

2.3. Spoiwa bezwodne

2.3.1. Pokost lniany powinien być cieczą oleistą o zabarwieniu od żółtego do ciemnobrązowego i odpowiadającą wymaganiom normy państwowej.

2.3.2. Pokost syntetyczny powinien być używany w postaci cieczy, barwy od jasnożółtej do brunatnej, będącej roztworem żywicy kalafoniowej lub innej w lotnych rozpuszczalnikach, z ewentualnym dodatkiem modyfikującym, o właściwościach technicznych zbliżonych do pokostu naturalnego, lecz o krótszym czasie schnięcia. Powinien on odpowiadać wymaganiom normy państwowej lub świadectwa dopuszczenia do stosowania w budownictwie.

2.4. Rozcieńczalniki

W zależności od rodzaju farby należy stosować:

wodę – do farb wapiennych,

terpentynę i benzynę – do farb i emalii olejnych,

inne rozcieńczalniki przygotowane fabrycznie dla poszczególnych rodzajów farb powinny odpowiadać normom państwowym lub mieć cechy techniczne zgodne z zaświadczeniem o jakości wydanym przez producenta oraz z zakresem ich stosowania.

2.5. Farby budowlane gotowe

2.5.1. Farby niezależnie od ich rodzaju powinny odpowiadać wymaganiom norm państwowych lub świadectw dopuszczenia do stosowania w budownictwie.

2.5.2. Farby emulsyjne wytwarzane fabrycznie

Na tynkach można stosować farby emulsyjne na spoiwach z: poliocianu winylu, lateksu butadieno-styrenowego i innych zgodnie z zasadami podanymi w normach i świadectwach ich dopuszczenia przez ITB.

2.5.3. Wyroby chlorokauczukowe

Emalia chlorokauczukowa ogólnego stosowania

wydajność – 6–10 m²/dm³,

max. czas schnięcia – 24 h

Farba chlorokauczukowa do gruntowania przeciwrdzewna cynkowa 70% szara metaliczna

wydajność – 15–16 m²/dm³,

max. czas schnięcia – 8 h

Kit szpachlowy chlorokauczukowy ogólnego stosowania – biały

do wygładzania podkładu pod powłoki chlorokauczukowe,

Rozcieńczalnik chlorokauczukowy do wyrobów chlorokauczukowych ogólnego stosowania – biały do rozcieńczania wyrobów chlorokauczukowych,

2.5.4. Wyroby epoksydowe

Gruntoszpachlówka epoksydowa bezrozpuszczalnikowa, chemoodporną

wydajność – 6–10 m²/dm³,

max. czas schnięcia – 24 h

Farba do gruntowania epoksydopoliamidowa dwuskładnikowa wg PN-C-81911/97

wydajność – 4,5–5 m²/dm³

czas schnięcia – 24 h

Emalia epoksydowa chemoodporną, białą

wydajność – 5–6 m²/dm³,

max. czas schnięcia – 24 h

Emalia epoksydowa, chemoodporną, szarą

wydajność – 6–8 m²/dm³

czas schnięcia – 24 h

Lakier bitumiczno-epoksydowy

wydajność – 1,2–1,5 m²/dm³

czas schnięcia – 12 h

2.5.5. Farby olejne i ftalowe

Farba olejna do gruntowania ogólnego stosowania wg PN-C-81901:2002

wydajność – 6–8 m²/dm³

czas schnięcia – 12 h

Farby olejne i ftalowe nawierzchniowe ogólnego stosowania wg PN-C-81901/2002

wydajność – 6–10 m²/dm³

2.5.6. Farby akrylowe do malowania powierzchni ocynkowanych

Wymagania dla farb:

lepkość umowna: min. 60

gęstość: max. 1,6 g/cm³

zawartość substancji lotnych w% masy max. 45%

roztarcie pigmentów: max. 90 m

czas schnięcia powłoki w temp. 20°C i wilgotności względnej powietrza 65% do osiągnięcia 5 stopnia wyschnięcia – max. 2 godz.

Wymagania dla powłok:

wygląd zewnętrzny – gładka, matowa, bez pomarszczeń i zacieków,

grubość – 100-120 μm

przyczepność do podłoża – 1 stopień,

elastyczność – zgięta powłoka na sworzniu o średnicy 3 mm nie wykazuje pęknięć lub odstawania od podłoża,

twardość względna – min. 0,1,

odporność na uderzenia – masa 0,5 kg spadająca z wysokości 1,0 m nie powinna powodować uszkodzenia powłoki

odporność na działanie wody – po 120 godz. zanurzenia w wodzie nie może występować spęczenie powłoki.

Farby powinny być pakowane zgodnie z PN-O-79601-2:1996 w bębny lekkie lub wiaderka stożkowe wg PN-EN-ISO 90-2:2002 i przechowywane w temperaturze min. +5°C.

2.6. Środki gruntujące

2.6.1. Przy malowaniu farbami emulsyjnymi:

powierzchni betonowych lub tynków zwykłych nie zaleca się gruntowania, o ile świadectwo dopuszczenia nowego rodzaju farby emulsyjnej nie podaje inaczej,

na chłonnych podłożach należy stosować do gruntowania farbę emulsyjną rozcieńczoną wodą w stosunku 1:3–5 z tego samego rodzaju farby, z jakiej przewiduje się wykonanie powłoki malarskiej.

2.6.2. Przy malowaniu farbami olejnymi i syntetycznymi powierzchnie należy zagruntować rozcieńczonym pokostem 1:1 (pokost: benzyna lakiernicza).

2.6.3. Mydło szare, stosowane do gruntowania podłoża w celu zmniejszenia jego wsiąkliwości powinno być stosowane w postaci roztworu wodnego 3–5%.

3. SPRZĘT

3.1. Sprzęt do wykonywania robót

Roboty można wykonać ręcznie.

Wykonawca jest zobowiązany do używania takich narzędzi, które nie spowodują niekorzystnego wpływu na jakość materiałów i wykonywanych robót oraz będą przyjazne dla środowiska.

4. TRANSPORT

4.1. Transport materiałów:

Do transportu materiałów stosować następujące sprawne technicznie środki transportu:

-samochód dostawczy o ładowności 0,9 ton.

5. WYKONANIE ROBÓT

5.1. Wymagania podstawowe

Podczas wykonywania robót malarskich obowiązują wymagania dotyczące robót tynkowych i podanych malarskich.

W przypadku malowania w warunkach, gdy nie ma możliwości zainstalowania rusztowań, a prace malarskie wykonuje się z pomostów opieranych na konstrukcji (tzw. kładki), malarz powinien być zabezpieczony przed upadkiem pasem bezpieczeństwa przymocowanym do konstrukcji.

Przy robotach przygotowawczych wymagających użycia materiałów o właściwościach alkalicznych (wapno, soda kaustyczna, pasty do ługowania powłok itp.) należy stosować środki ochrony osobistej.

Materiałów zawierających związki ołowiu i chromu (np. farby przeciwrdzewne miniowe, żółcień chromową) jako szkodliwych dla zdrowia nie należy nanosić metodą natrysku, a po włók z tych materiałów szlifować na sucho.

Przy wykonywaniu wymalowań materiałami zawierającymi lotne rozpuszczalniki lub rozcieńczalniki organiczne (np. w farbach olejnych, olejno-żywicznych, wyrobach lakierowych ftalowych, lakierach) należy stosować odzież ochronną,

5.2. Podkład pod roboty malarskie

Roboty malarskie powinny być wykonywane na podłożach tynkowych lub podłożach betonowych odpowiadających wymaganiom podanym w B- 4 dotyczącym robót tynkowych, jak też na podłożach gipsowych i innych po dokonaniu odbioru.

5.3. Warunki ogólne przystąpienia do robót malarskich

Przed przystąpieniem do malowania należy wyrównać i wygładzić powierzchnię przeznaczoną do malowania, naprawić uszkodzenia, wykonać szpachlowanie i szlifowanie, jeżeli jest wymagana duża gładkość powierzchni. Następnie należy powierzchnię zagruntować. W robotach olejnych gruntowanie należy wykonać przed szpachlowaniem.

Roboty malarskie wewnątrz budynku powinny być wykonywane dopiero po wyschnięciu tynków i miejsc naprawionych. Malowanie konstrukcji stalowych można wykonywać po całkowitym i ostatecznym mocowaniu wszystkich elementów konstrukcyjnych i osadzeniu innych przedmiotów w ścianach.

Wilgotność powierzchni tynkowych przewidzianych pod malowanie powinna być nie większa, niż to podano w tabeli. Malowanie tynków o wyższej wilgotności niż podana w tabeli może powodować powstawanie plam, a nawet niszczenie powłoki malarskiej.

Pierwsze malowanie ścian i sufitów można wykonywać po zakończeniu robót poprzedzających, a w szczególności:

całkowitym ukończeniu robót budowlanych i instalacyjnych, wodociągowych, kanalizacyjnych, centralnego ogrzewania, elektrycznych, założenia ceramicznych urządzeń sanitarnych (biały montaż) oraz armatury oświetleniowej,

dopasowaniu okuć i wyregulowaniu stolarki okiennej i drzwiowej

Drugie malowanie można wykonywać po:

wykonaniu tzw. białego montażu,

po ułożeniu posadzek (z wyjątkiem posadzek z tworzyw sztucznych)

Największa dopuszczalna wilgotność tynku przeznaczonego do malowania

Rodzaj powłoki z farby	Największa wilgotność podłoża, % masy
Farba olejna, olejno-żywiczna i syntetyczna (np. ftalowa)	3
Farba emulsyjna	4

5.4. Malowanie farbami emulsyjnymi

Powłoki powinny być niezmywalne przy stosowaniu środków myjących i dezynfekujących (z wyjątkiem spirytusu) oraz odporne na tarcie na sucho i na szorowanie, a także na reemulgację. Powinny one dawać matowy wygląd pomalowanej powierzchni.

5.5. Emulsja gruntująca

Powłoka gruntująca UNI-GRUNT наносzona ręcznie na powierzchnię ściany. Środek gruntujący nanosi się po całkowitym wyschnięciu nowych wypraw tynkarskich. Wilgotność tynku nie powinna przekraczać 5 %.

6. KONTROLA JAKOŚCI

6.1. Kontrola jakości robót polega na sprawdzeniu zgodności ich wykonania z wymaganiami niniejszej specyfikacji

7. OBMIAR ROBÓT

7.1. Jednostka obmiarowa

Jednostką obmiarową dla robót malarskich jest metry kwadratowe powierzchni.

7.2. Zasada obmiaru

Zasady przedmiarowania podane są w KNR 02-02 rozdział 15. Ilość robót określa się na podstawie dokumentacji projektowej z uwzględnieniem zmian podanych w dokumentacji powykonawczej zaaprobowanych przez Inspektora nadzoru i sprawdzonych w naturze.

8. ODBIÓR ROBÓT

8.1. Odbiór materiałów

Odbiór materiałów powinien być dokonany bezpośrednio po ich dostarczeniu na budowę.

Odbiór materiałów powinien obejmować sprawdzenie ich właściwości technicznych zgodnie z wymaganiami odpowiednich norm przedmiotowych lub świadectw dopuszczenia do stosowania w budownictwie.

Sprawdzenie materiałów należy przy odbiorze robót zakończonych przeprowadzić pośrednio na podstawie zapisów w dzienniku budowy i zaświadczeń (atestów) z kontroli producenta, stwierdzających zgodność użytych materiałów z dokumentacją techniczną oraz właściwymi normami.

Materiały, w których jakość nie jest potwierdzona odpowiednim zaświadczeniem, a budzące wątpliwości, powinny być przed użyciem do robót poddane badaniom jakości przez upoważnione laboratoria.

8.2. Odbiór podłoża

Podłoża tynkowe powinny pod względem dokładności i równości wykonania odpowiadać wymaganiom dla tynków zwykłych lub pocienionych ze szpachlówek gipsowych. Powierzchnie tynków przed malowaniem powinny być przygotowane w następujący sposób:

wszelkie ubytki i uszkodzenia tynku powinny być naprawione przy użyciu tej samej zaprawy, z której tynk był wykonany i zatarte w taki sposób, aby naprawione miejsce równało się z powierzchnią tynku; w przypadku malowania farbami klejowymi dopuszcza się użycie do naprawiania uszkodzeń zaprawy gipsowej,

przy malowaniu tynków gipsowych farbami emulsyjnymi podłoża powinny być zaimpregnowane środkiem UNI-GRUT,

powierzchnie tynków nowych lub uprzednio malowanych należy przed malowaniem oczyścić z kurzu,

w zależności od rodzaju powłoki malarskiej nowe tynki cementowe, cementowo-wapienne i wapienne powinny być zagruntowane środkiem UNI-GRUT,

Powierzchnie stolarki okiennej i drzwiowej i inne elementy z drewna i materiałów drewno pochodnych oraz podłoża białe powinny:

mieć gładką powierzchnię, a ewentualne uszkodzenia naprawione szpachlówką klejowo-olejną lub inną dopuszczoną normą lub świadectwem do danego zakresu stosowania,

sęki i miejsca żywiczne powinny być pokryte roztworem spirytusowym szelaku lub lakierem spirytusowym (2-krotnie),

powierzchnie przed malowaniem powinny być odkurzone i oczyszczone z tłuszczu, żywic, pyłu lub innych zanieczyszczeń.

Powierzchnie stalowe powinny być przygotowane jak dla warunków zewnętrznych.

Metalowe pokryvky puszek instalacji elektrycznej powinny być niezależnie od przewidywanego rodzaju powłoki na powierzchnię ścienną — pokryte farbą rdzochronną na pyle cynkowym.

8.3. Kryteria oceny jakości i odbiór powierzchni przygotowanej do malowania

Terminy wykonywania badań podłoży pod malowanie powinny być następujące:

badanie powierzchni tynków należy wykonywać po otrzymaniu protokołu z ich przyjęcia,

badanie wszystkich podłoży należy przeprowadzać dopiero po zamocowaniu i wbudowaniu elementów przeznaczonych do malowania, bezpośrednio przed przystąpieniem do robót malarskich,

badanie materiałów należy przeprowadzać bezpośrednio przed ich użyciem,

badanie podkładów należy przeprowadzać nie wcześniej niż po 2 dniach od daty ich ukończenia.

Badania techniczne należy przeprowadzać przy temperaturze powietrza nie niższej niż + 5°C i przy wilgotności względnej powietrza poniżej 65%.

8.4. Badanie podłoży

Badanie podłoży powinno obejmować :

sprawdzenie stopnia skarbonizowania tynku wapiennego, cementowo-wapiennego lub cementowego należy przeprowadzać, przez ze skrobanie warstwy tynku o grubości około 4 mm i zwilżenie zeskrabanego miejsca roztworem alkoholowym fenoloftaleiny 1%/o. Tynk jest dostatecznie skarbonizowany, gdy zwilżone miejsca pozostaną bezbarwne lub zabarwią się na bladoróżowo, natomiast intensywne zabarwienie różowe świadczy o niedostatecznym skarbonizowaniu tynku,

sprawdzenie odłuszczenia powierzchni stali itp. należy wykonać przez polanie badanej powierzchni wodą; próba daje wynik dodatni, jeśli woda spływając nie tworzy smug i nie pozostawia kropli.

8.5. Badanie materiałów

Badanie materiałów powinno obejmować :

sprawdzenie materiałów należy przeprowadzać na podstawie zapisów w dzienniku budowy i zaświadczeń o jakości materiałów wystawianych przez producentów oraz wyników kontroli, stwierdzających zgodność przeznaczonych do użycia materiałów z wymaganiami dokumentacji technicznej oraz z odpowiednimi normami państwowymi lub ze świadectwami dopuszczenia do stosowania w budownictwie,

materiały, których jakość nie jest potwierdzona odpowiednimi dokumentami, powinny być zbadane przed użyciem.

Badanie warstw gruntujących obejmuje:

sprawdzenie utrwalenia zagruntowanych po wierzchni tynków — przez kilkakrotne po tarcie dłonią podkładu i sprawdzenie, czy z powierzchni nie osypują się ziarenka piasku,

sprawdzenie nasiąkliwości przez spryskanie powierzchni podkładu kilkoma kroplami wody; gdy wymagana jest mała nasiąkliwość, ciemniejsza plama na zwilżonym miejscu po winna wystąpić nie wcześniej niż po trzech sekundach,

sprawdzenie wsiąkliwości przez jednokrotne pomalowanie powierzchni o wielkości około 0,10 m² farbą podkładową; podkład jest dostatecznie szczelny, jeśli przy nałożeniu następczej warstwy powłokowej wystąpią różnice w połysku względnie w odcieniu powłoki, przy sprawdzaniu wyschnięcia należy mocno przycisnąć tampon z waty o grubości około 1 cm ciężarkiem o masie 5 kg na przeciąg kilkunastu sekund; powierzchnię należy uznać za wyschniętą, jeżeli po odjęciu tamponu włókienka waty nie przyłgnęły do powierzchni podkładu,

sprawdzenie przyczepności podkładu z farb miniowych należy wykonywać zgodnie z wymaganiami normy państwowej. W przypadku elementów drobnowymiarowych badanie przyczepności można wykonywać w sposób uproszczony, tj. przez kilkakrotne uderzenie podkładu młotkiem o masie 150 g. Podkład ma dostateczną-przyczepność, jeżeli po wykonaniu próby nie będzie odpadał pomimo ewentualnych spękań.

8.6. Ocena jakości.

Jeżeli wszystkie badania przewidziane dadzą wynik dodatni, wykonaną okładzinę należy uznać za zgodną z wymaganiami normy. W przypadku gdy jakiegokolwiek sprawdzenie dało wynik ujemny, należy albo całość odbieranych robót okładzinowych, albo tylko ich niewłaściwie wykonaną część, uznać za niezgodną z wymaganiami normy i niniejszych

warunków technicznych. W razie uznania całości robót za niezgodne z wymaganiami normy, należy ustalić, czy trzeba całkowicie lub częściowo odrzucić roboty, czy też po dokonaniu poprawek możliwe jest doprowadzenie ich do zgodności z wymaganiami normy, a następnie przedstawienie do ponownego odbioru, którego wynik jest ostateczny.

8.7. Badanie gotowej okładziny

Powinno polegać na sprawdzeniu:

należytego przylegania do podkładu przez lekkie opukiwanie okładziny w kilku dowolnie wybranych miejscach: głuchy dźwięk wskazuje na nie przyleganie okładziny do podkładu,

prawidłowości przebiegu spoin przez naciągnięcie cienkiego sznura wzdłuż dowolnie wybranych spoin poziomych i pionowych i pomiar odchyłeń z dokładnością do 1 mm (sprawdzenie za pomocą poziomnicy i pionu murarskiego),

prawidłowości ukształtowania powierzchni okładziny przez przyłożenie w prostokątnych do siebie kierunkach łąty kontrolnej o długości 2 m w dowolnych miejscach powierzchni okładziny i pomiar wielkości prześwitu za pomocą szczelinomierza z dokładnością do 1 mm,

wizualnym szerokości styków i prawidłowości ich wypełnienia, a w przypadkach budzących wątpliwości - przez pomiar z dokładnością do 0,5 mm,

jednolitości barwy płytek.

8.8. Odbiór końcowy robót podłogowych

Sprawdzenia zgodności z dokumentacją projektowo-kosztorysową powinny być przeprowadzone przez porównanie wykonanej podłogi z projektem technicznym i opisem kosztorysowym oraz stwierdzenie wzajemnej zgodności na podstawie oględzin oraz pomiaru posadzki, a w odniesieniu do konstrukcji podłogi — na podstawie protokółów odbiorów międzyfazowych i zapisów, w dzienniku budowy.

Sprawdzenie jakości użytych materiałów powinno być dokonane zgodnie z pkt. 5.2

Sprawdzenie dotrzymania warunków ogólnych wykonania robót należy przeprowadzić na podstawie zapisów w dzienniku budowy.

Sprawdzenie prawidłowości wykonania posadzki powinno być dokonane po uzyskaniu przez posadzkę pełnych właściwości techniczno-użytkowych.

Odbiór posadzki powinien obejmować:

sprawdzenie wyglądu zewnętrznego; badanie należy wykonać przez ocenę wzrokową,

sprawdzenie prawidłowości ukształtowania powierzchni posadzki,

sprawdzenie połączenia posadzki z podkładem; badanie należy przeprowadzić— zależnie od rodzaju posadzki — przez oględziny, naciskanie lub opukiwanie,

sprawdzenie grubości posadzki monolitycznej (z betonu itp.) należy przeprowadzić na podstawie wyników pomiarów dokonanych w czasie wykonywania posadzki,

sprawdzenie wytrzymałości posadzki monolitycznej na ściskanie; badanie należy przeprowadzić na próbkach kontrolnych,

sprawdzenie prawidłowości osadzenia w posadzce kraterów ściekowych, itp.; badania należy wykonać przez oględziny.

Sprawdzenie prawidłowości wykonania styków materiałów posadzkowych; badania prostoliniowości należy wykonać za pomocą naciągniętego prostego drutu i pomiaru odchyłeń z dokładnością 1 mm, a szerokości spoin za pomocą szczelinomierza lub suwmiarki.

Sprawdzenie wykończenia posadzki i prawidłowości zamocowania listew podłogowych lub cokołów; badania należy wykonać przez oględziny.

Sprawdzenie ścieralności posadzek z betonu odpornego na ścieranie, jeżeli wymaganie zostało określone w projekcie; badanie należy przeprowadzić na próbkach przygotowanych w czasie wykonywania posadzki wg PN-83/B- 06256.

9. PODSTAWA PŁATNOŚCI

9.1. Roboty posadzkowe i wykładziny

Płaci się za ustaloną ilość m² wykonanej okładziny ścian która obejmuje:

- przygotowanie stanowiska roboczego,
- dostarczenie materiałów i sprzętu,
- obsługę sprzętu nieposiadającego etatowej obsługi,
- oczyszczenie podkładu, ;
- wykonanie robót malarskich,
- oczyszczenie miejsca pracy z resztek materiałów,
- likwidacja stanowiska roboczego.

10. PRZEPISY ZWIĄZANE

10.1. Normy

PN-70/B-10100 Roboty tynkowe. Tynki zwykłe. Wymagania i badania przy odbiorze

PN-69/B-10280 Roboty malarskie budowlane farbami wodnymi i wodorozcieńczalnymi farba miemulsyjnymi

PN-69/B-40285 Roboty malarskie budowlane farbami, lakierami i emaliami na spoiwach bezwodnych

PN-80/C-04401 Pigmenty. Ogólne metody badań

PN-79/C-04411 Pigmenty. Oznaczanie trwałości na światło

PN-62/C-81502 Szpachlówki i kity szpachlowe. Metody badań

PN-70/H-97051 Ochrona przed korozją. Przygotowanie powierzchni stali, staliwa i żeliwa do malowania. Ogólne wytyczne

PN-71/H-97053 Ochrona przed korozją. Malowanie konstrukcji stalowych. Ogólne wytyczne

BN-75/6113-1,6 Farba chlorokauczukowa do gruntowania

B - 15 SPECYFIKACJA TECHNICZNA WYKONANIA I ODBIORU ROBÓT BUDOWLANYCH

Grupa robót - 45.4

Klasa robót - 45.44

Kategoria robót - Roboty malarskie elewacyjne	kod CPV 45442100-8
---	--------------------

1. 1. WSTĘP

1.1. Przedmiot ST

Przedmiotem niniejszej specyfikacji technicznej są wymagania dotyczące wykonania i odbioru robót malarskich elewacyjnych.

Niniejsza specyfikacja będzie stosowana jako dokument przy realizacji robót.

1.2. Zakres robót objętych ST.

Roboty, których dotyczy specyfikacja, obejmują wszystkie czynności umożliwiające i mające na celu wykonanie robót malarskich.

1.3. Określenia podstawowe.

Określenia podstawowe w niniejszej ST są zgodne z obowiązującymi odpowiednimi normami.

1.4. Ogólne wymagania dotyczące robót.

Wykonawca robót jest odpowiedzialny za jakość ich wykonania oraz zgodność z dokumentacją projektową, ST i poleceniami Nadzoru.

1.5. Wymogi formalne.

Roboty malarskie powinny być zlecone przedsiębiorstwu mającemu właściwe doświadczenie w realizacji tego typu robót i gwarantującemu właściwą jakość wykonania.

Roboty powinny być wykonane zgodnie z przepisami BHP i p.poż.

1.6. Warunki organizacyjne.

Przed przystąpieniem do robót, Wykonawcy winni się dokładnie zaznajomić z całością dokumentacji technicznej oraz z projektem organizacji robót. Wszelkie ewentualne niejasności w

sprawach technicznych należy wyjaśnić z autorami poszczególnych opracowań przed przystąpieniem do robót.

Jakiegokolwiek zmiany w dokumentacji technicznej mogą być dokonywane w trakcie wykonawstwa tylko po uzyskaniu akceptacji Nadzoru, a w przypadku zmian dotyczących zasadniczych elementów lub rozwiązań projektowych należy uzyskać dodatkową akceptację projektantów. Prace malarskie na wysokości należy wykonywać z prawidłowo wykonanych rusztowań lub drabin.

Równocześnie zależnie od rodzaju stosowanych materiałów należy zachować odpowiednie środki ostrożności (odzież ochronna, okulary i maski ochronne, wentylacja pomieszczeń, zabezpieczenia p.poż.) przy pracach malarskich muszą być przestrzegane przepisy p.poż. i BHP.

2. MATERIAŁY

2.1. Farby silikonowe

ZASTOSOWANIE

Farby silikonowe stosuje się na podłoża mineralne: tradycyjne tynki cementowe, cementowo-wapienne i cienkowarstwowe, beton, cegłę, płyty włóknowo-cementowe. Można je również nakładać na stare powłoki z innych farb (niezależnie od ich rodzaju), jeżeli tylko mocno trzymają się podłoża. Są one bardzo elastyczne i odporne na czynniki atmosferyczne, a ogromną ich zaletą są także trwałe i żywe kolory.

WŁAŚCIWOŚCI

W farbach silikonowych (krzemoorganicznych) rolę spoiwa pełni emulsja silikonowa. Emulsja silikonowa powoduje hydrofobowość powłoki. Woda nie ma dostępu do wnętrza materiału i jest wręcz "odpychana" od powierzchni. W związku z tym, powłoka wytworzona przez farbę nie jest penetrowana przez wodę i stwarza środowisko mniej podatne na skażenie mikrobiologiczne. Zredukowana jest także skłonność do zabrudzeń. Powłoka posiada właściwości adhezyjne – brud i kurz są mniej przyczepne do elewacji, a elewacja samo oczyszcza się pod wpływem opadów atmosferycznych. Przy swojej hydrofobowości, mikroporowata struktura powłok zapewnia jednocześnie bardzo dobrą przepuszczalność dwutlenku węgla i innych gazów oraz umożliwia odparowanie wilgoci z podłoża. Farby silikonowe można nakładać na nowe powierzchnie oraz stosować do renowacji starych niemalowanych i malowanych elewacji. Są odporne na spaliny, słońce, ozon, promieniowanie UV i kwaśne deszcze.

3. SPRZĘT

3.1. Sprzęt do wykonywania robót

Roboty można wykonać ręcznie.

Wykonawca jest zobowiązany do używania takich narzędzi, które nie spowodują niekorzystnego wpływu na jakość materiałów i wykonywanych robót oraz będą przyjazne dla środowiska.

4. TRANSPORT

4.1. Transport materiałów:

Do transportu materiałów stosować następujące sprawne technicznie środki transportu:

-samochód dostawczy o dowolnej ładowności.

5. WYKONANIE ROBÓT

5.1. Wymagania podstawowe

Podczas wykonywania robót malarskich obowiązują wymagania dotyczące robót tynkowych i podanych malarskich.

W przypadku malowania w warunkach, gdy nie ma możliwości zainstalowania rusztowań, a prace malarskie wykonuje się z pomostów opieranych na konstrukcji (tzw. kładki), malarz powinien być zabezpieczony przed upadkiem pasem bezpieczeństwa przymocowanym do konstrukcji.

Przy robotach przygotowawczych wymagających użycia materiałów o właściwościach alkalicznych (wapno, soda kaustyczna, pasty do ługowania powłok itp.) należy stosować środki ochrony osobistej.

Materiałów zawierających związki ołowiu i chromu (np. farby przeciwrdzewne miniowe, żółcień chromową) jako szkodliwych dla zdrowia nie należy nanosić metodą natrysku, a po włók z tych materiałów szlifować na sucho.

Przy wykonywaniu wymalowań materiałami zawierającymi lotne rozpuszczalniki lub rozcieńczalniki organiczne (np. w farbach olejnych, olejno-żywicznych, wyrobach lakierowych ftalowych, lakierach) należy stosować odzież ochronną,

5.2. Podkład pod roboty malarskie

Roboty malarskie powinny być wykonywane na podłożach tynkowych lub podłożach betonowych odpowiadających wymaganiom dotyczącym robót tynkowych, jak też na podłożach gipsowych i innych po dokonaniu odbioru.

5.3. Warunki ogólne przystąpienia do robót malarskich

Przed przystąpieniem do malowania należy wyrównać i wygładzić powierzchnię przeznaczoną do malowania, naprawić uszkodzenia, wykonać szpachlowanie i szlifowanie, jeżeli jest wymagana duża gładkość powierzchni. Następnie należy powierzchnię zagruntować. W robotach olejnych gruntowanie należy wykonać przed szpachlowaniem.

Roboty malarskie wewnątrz budynku powinny być wykonywane dopiero po wyschnięciu tynków i miejsc naprawionych. Malowanie konstrukcji stalowych można wykonywać po całkowitym i ostatecznym mocowaniu wszystkich elementów konstrukcyjnych i osadzeniu innych przedmiotów w ścianach.

Wilgotność powierzchni tynkowych przewidzianych pod malowanie powinna być nie większa, niż to podano w tabeli. Malowanie tynków o wyższej wilgotności niż podana w tabeli może powodować powstawanie plam, a nawet niszczenie powłoki malarskiej.

Pierwsze malowanie ścian i sufitów można wykonywać po zakończeniu robót poprzedzających, a w szczególności:

całkowitym ukończeniu robót budowlanych i instalacyjnych, wodociągowych, kanalizacyjnych, centralnego ogrzewania, elektrycznych, założenia ceramicznych urządzeń sanitarnych (biały montaż) oraz armatury oświetleniowej, dopasowaniu okuć i wyregulowaniu stolarki okiennej i drzwiowej

Drugie malowanie można wykonywać po:

wykonaniu tzw. białego montażu, po ułożeniu posadzek (z wyjątkiem posadzek z tworzyw sztucznych)

5.4. Malowanie farbami silikonowymi

PRZYGOTOWANIE PODŁOŻA

Podłoże powinno być suche, stabilne i nośne, tzn. odpowiednio mocne i oczyszczone z warstw mogących osłabić przyczepność farby, zwłaszcza z wykwitów, kurzu, brudu, wosku oraz tłuszczów. Stare powłoki malarskie i inne warstwy o słabej przyczepności do podłoża należy dokładnie usunąć. Drobne uszkodzenia (np. pęknięcia lub ubytki) należy naprawić i zaszpachlować. Podłoża chłonne należy bezwzględnie zagruntować środkiem silikonowym. Uwaga. Tradycyjne tynki cementowe i cementowe-wapienne można malować po ich całkowitym wyschnięciu, a więc nie wcześniej niż po upływie 2÷4 tygodni od ich nałożenia. Przewidziane do malowania świeżo wykonane cienkowarstwowe tynki mineralne w sprzyjających warunkach atmosferycznych (temperatura powyżej +5°C, wilgotność poniżej 65%) dojrzewają w ciągu minimum 5 dni. Zachowanie odpowiednio długiego okresu dojrzewania tynku pozwoli na odparowanie nadmiaru obecnej w nim wody, która zamknięta zbyt wcześnie powłoką z farby transportuje ku elewacji roztwory soli, a wysychając pozostawia je na powierzchni w postaci wykwitów. Dla tynków akrylowych okres między ich nałożeniem a malowaniem wynosi minimum 7 dni. W przypadku malowania tynków wcześniej eksploatowanych należy zapewnić im co najmniej 48 godzinny okres schnięcia od momentu zakończenia opadów atmosferycznych (im większa wilgotność powietrza, tym okres ten powinien być dłuższy).

SPOSÓB UŻYCIA

Na przygotowane podłoże należy nanieść cienką, równomierną warstwę farby. Farbę można nanosić wałkiem, pędzlem lub metodą natryskową, nie wcześniej niż przed upływem 6 godzin po gruntowaniu podłoża. Ilość nakładanych warstw farby zależy od chłonności i struktury podłoża (zalecane jest malowanie w dwóch warstwach). Kolejną warstwę należy nakładać poprzecznie do poprzedniej po min. 6 godzinach. Przerwy technologiczne podczas malowania należy z góry zaplanować, np. w narożnikach i załamaniach budynku, pod rurami spustowymi, na styku kolorów itp. Nanoszenie farby na tak zaplanowaną powierzchnię należy prowadzić w sposób ciągły (stosując technologię „mokre na mokre”), unikając przerw w pracy. Prac malarskich nie wolno prowadzić w warunkach wysokiej wilgotności i niskich temperatur (poniżej +5°C). Malowaną powierzchnię należy chronić, zarówno w trakcie prac jak i w okresie wysychania farby, przed bezpośrednim nasłonecznieniem, działaniem wiatru i opadów atmosferycznych. W przypadku malowania świeżego tynku zaleca się, aby elewacja chroniona była siatkami nieprzerwanie od chwili rozpoczęcia prac tynkarskich, aż do momentu, w którym upłynie doba od zakończenia prac malarskich. Czas wysychania farby zależy od podłoża, temperatury i wilgotności względnej powietrza wynosi ok. 30 minut. Czas ten zależy również od intensywności koloru stosowanej farby. Jednorodność kolorystyczna wymalowanej powierzchni zależy w dużej mierze od stopnia wyschnięcia podłoża. Uwaga: Niezastosowanie się do wymagań producenta, zwłaszcza w zakresie przygotowania podłoża, sposobu użycia i ochrony elewacji przed wpływem warunków atmosferycznych, może spowodować zachodzenia naturalnego zjawiska, jakim jest powstawanie przebarwień i wykwitów solnych. Aby uniknąć różnic w odcieniach barw przy zastosowaniu kolorowych farb, należy na jedną powierzchnię nakładać farbę o tej samej dacie produkcji. W wyniku malowania następuje w sposób naturalny nieznaczne wygładzenie faktury podłoża. Malowanie powierzchni różniących się między sobą fakturą i parametrami technicznymi może powodować efekt różnych odcieni danego koloru farby.

Niniejsze informacje stanowią podstawowe wytyczne, dotyczące stosowania wyrobu i nie zwalniają z obowiązku wykonywania prac zgodnie z zasadami sztuki budowlanej i przepisami BHP.

5.5. Emulsja gruntująca

Powłoka gruntująca наносzona ręcznie na powierzchnię ściany. Środek gruntujący nanosi się po całkowitym wyschnięciu nowych wypraw tynkarskich. Wilgotność tynku nie powinna przekraczać 5 %.

6. WARUNKI TECHNICZNE WYKONANIA I ODBIORU ROBÓT

6.1. Kontrola jakości

Kontrola robót polega na sprawdzeniu zgodności ich wykonania z wymaganiami niniejszej specyfikacji.

6.2. Kontrola materiałów

Odbiór materiałów powinien być dokonany bezpośrednio po ich dostarczeniu na budowę.

Odbiór materiałów powinien obejmować sprawdzenie ich właściwości technicznych zgodnie z wymaganiami odpowiednich norm przedmiotowych lub świadectw dopuszczenia do stosowania w budownictwie.

Sprawdzenie materiałów należy przy odbiorze robót zakończonych przeprowadzić pośrednio na podstawie zapisów w dzienniku budowy i zaświadczeń (atestów) z kontroli producenta, stwierdzających zgodność użytych materiałów z dokumentacją techniczną oraz właściwymi normami.

Materiały, w których jakość nie jest potwierdzona odpowiednim zaświadczeniem, a budzące wątpliwości, powinny być przed użyciem do robót poddane badaniom jakości przez upoważnione laboratoria.

6.3. Odbiór podłoża

Podłoża tynkowe powinny pod względem dokładności i równości wykonania odpowiadać wymaganiom dla tynków zwykłych lub pocienionych ze szpachlówek gipsowych. Powierzchnie tynków przed malowaniem powinny być przygotowane w następujący sposób:

wszelkie ubytki i uszkodzenia tynku powinny być naprawione przy użyciu tej samej zaprawy, z której tynk był wykonany i zatarte w taki sposób, aby naprawione miejsce równało się z powierzchnią tynku; w przypadku malowania farbami klejowymi dopuszcza się użycie do naprawiania uszkodzeń zaprawy gipsowej, przy, malowaniu tynków gipsowych farbami emulsyjnymi podłoża powinny być zaimpregnowane środkiem gruntującym.

powierzchnie tynków nowych lub uprzednio malowanych należy przed malowaniem oczyścić z kurzu, w zależności od rodzaju powłoki malarskiej nowe tynki cementowe, cementowo-wapienne i wapienne powinny być zagruntowane środkiem gruntującym.

Powierzchnie stolarki okiennej i drzwiowej i inne elementy z drewna i materiałów drewno pochodnych oraz podłoża białe powinny:

mieć gładką powierzchnię, a ewentualne uszkodzenia naprawione szpachlówką klejowo-olejną lub inną dopuszczoną normą lub świadectwem do danego zakresu stosowania, sęki i miejsca żywiczne powinny być pokryte roztworem spirytusowym szelaku lub lakierem spirytusowym (2-krotnie),

powierzchnie przed malowaniem powinny być odkurzone i oczyszczone z tłuszczu, żywicy, pyłu lub innych zanieczyszczeń.

Powierzchnie stalowe powinny być przygotowane jak dla warunków zewnętrznych.

Metalowe pokryvky puszek instalacji elektrycznej powinny być niezależnie od przewidywanego rodzaju powłoki na powierzchnię ścienną — pokryte farbą rdzochronną na pyle cynkowym.

6.4. Kryteria oceny jakości i odbiór powierzchni przygotowanej do malowania

Terminy wykonywania badań podłoży pod malowanie powinny być następujące:

badanie powierzchni tynków należy wykonywać po otrzymaniu protokołu z ich przyjęcia,

badanie wszystkich podłoży należy przeprowadzać dopiero po zamocowaniu i wbudowaniu elementów przeznaczonych do malowania, bezpośrednio przed przystąpieniem do robót malarskich, badanie materiałów należy przeprowadzać bezpośrednio przed ich użyciem, badanie podkładów należy przeprowadzać nie wcześniej niż po 2 dniach od daty ich ukończenia.

Badania techniczne należy przeprowadzać przy temperaturze powietrza nie niższej niż + 5°C i przy wilgotności względnej powietrza poniżej 65%.

6.5. Badanie podłoży

Badanie podłoży powinno obejmować :

sprawdzenie stopnia skarbonizowania tynku wapiennego, cementowo-wapiennego lub cementowego należy przeprowadzać, przez ze skrobanie warstwy tynku o grubości około 4 mm i zwilżenie zeszkobanego miejsca roztworem alkoholowym fenoloftaleiny 1%/o. Tynk jest dostatecznie skarbonizowany, gdy zwilżone miejsca pozostaną bezbarwne lub zabarwią się na bladoróżowo, natomiast intensywne zabarwienie różowe świadczy o niedostatecznym skarbonizowaniu tynku,

sprawdzenie odtłuszczenia powierzchni stali itp. należy wykonać przez polanie badanej powierzchni wodą; próba daje wynik dodatni, jeśli woda spływając nie tworzy smug i nie pozostawia kropli.

6.6. Badanie materiałów

Badanie materiałów powinno obejmować :

- sprawdzenie materiałów należy przeprowadzać na podstawie zapisów w dzienniku budowy i zaświadczeń o jakości materiałów wystawianych przez producentów oraz wyników kontroli, stwierdzających zgodność przeznaczonych do użycia materiałów z wymaganiami dokumentacji technicznej oraz z odpowiednimi normami państwowymi lub ze świadectwami dopuszczenia do stosowania w budownictwie,
- materiały, których jakość nie jest potwierdzona odpowiednimi dokumentami, powinny być zbadane przed użyciem.

Badanie warstw gruntujących obejmuje:

- sprawdzenie utrwalenia zagruntowanych po wierzchni tynków — przez kilkakrotne po tarcie dłonią podkładu i sprawdzenie, czy z powierzchni nie osypują się ziarenka piasku,
- sprawdzenie nasiąkliwości przez spryskanie powierzchni podkładu kilkoma kroplami wody; gdy wymagana jest mała nasiąkliwość, ciemniejsza plama na zwilżonym miejscu po winna wystąpić nie wcześniej niż po trzech sekundach,
- sprawdzenie wsiąkliwości przez jednokrotne pomalowanie powierzchni o wielkości około 0,10 m² farbą podkładową; podkład jest dostatecznie szczelny, jeśli przy nałożeniu następnej warstwy powłokowej wystąpią różnice w połysku względnie w odcieniu powłoki, przy sprawdzaniu wyschnięcia należy mocno przycisnąć tampon z waty o grubości około 1 cm ciężarkiem o masie 5 kg na przeciąg kilkunastu sekund; powierzchnię należy uznać z wyschniętą, jeżeli po odjęciu tamponu włókienka waty nie przyłgnęły do powierzchni podkładu,
- sprawdzenie przyczepności podkładu z farb miniowych należy wykonywać zgodnie z wymaganiami normy państwowej. W przypadku elementów drobnowymiarowych badanie przyczepności można wykonywać w sposób uproszczony, tj. przez kilkakrotne uderzenie podkładu młotkiem o masie 150 g. Podkład ma dostateczną-przyczepność, jeżeli po wykonaniu próby nie będzie opadał pomimo ewentualnych spękań.

6.7. Ocena jakości.

Jeżeli wszystkie badania przewidziane dadzą wynik dodatni, wykonaną okładzinę należy uznać za zgodną z wymaganiami normy. W przypadku gdy jakiegokolwiek sprawdzenie dało wynik ujemny, należy albo całość odbieranych robót okładzinowych, albo tylko ich niewłaściwie wykonaną część, uznać za niezgodną z wymaganiami normy i niniejszych warunków technicznych. W razie uznania całości robót za niezgodne z wymaganiami normy, należy ustalić, czy trzeba całkowicie lub częściowo odrzucić roboty, czy też po dokonaniu poprawek możliwe jest doprowadzenie ich do zgodności z wymaganiami normy, a następnie przedstawienie do ponownego odbioru, którego wynik jest ostateczny.

6.8. Badanie gotowej okładziny

Powinno polegać na sprawdzeniu:

- należytego przylegania do podkładu przez lekkie opukiwanie okładziny w kilku dowolnie wybranych miejscach: głuchy dźwięk wskazuje na nie przyleganie okładziny do podkładu,
- prawidłowości przebiegu spoin przez naciągnięcie cienkiego sznura wzdłuż dowolnie wybranych spoin poziomych i pionowych i pomiar odchyłań z dokładnością do 1 mm (sprawdzenie za pomocą poziomnicy i pionu murarskiego),

- prawidłowości ukształtowania powierzchni okładziny przez przyłożenie w prostokątnych do siebie kierunkach łąty kontrolnej o długości 2 m w dowolnych miejscach powierzchni okładziny i pomiar wielkości prześwitu za pomocą szczelinomierza z dokładnością do 1 mm,
- wizualnym szerokości styków i prawidłowości ich wypełnienia, a w przypadkach budzących wątpliwości - przez pomiar z dokładnością do 0,5 mm,
- jednolitości barwy płytek.

7. KONTROLA JAKOŚCI ROBÓT.

Sprawdzeniu jakości robót malarskich podlegają wszystkie fazy i procesy technologiczne w trakcie ich prowadzenia. W trakcie prowadzenia robót oraz po ich zakończeniu należy dokonać kontroli zwracając szczególną uwagę na:

- sprawdzenie materiałów na podstawie zapisów w Dzienniku Budowy i innych dokumentów

stwierdzających zgodność użytych materiałów z powołanymi normami oraz niniejszą SST

- sposób przygotowania podłoża

- sprawdzenie poprawności wykonania prac malarskich.

8. OBMIAR ROBÓT

8.1. Jednostka obmiarowa

Jednostką obmiarową dla robót malarskich jest metry kwadratowe powierzchni.

8.2. Zasada obmiaru

Zasady przedmiarowania podane są w KNR 02-02 rozdział 15. Ilość robót określa się na podstawie dokumentacji projektowej z uwzględnieniem zmian podanych w dokumentacji powykonawczej zaaprobowanych przez Inspektora nadzoru i sprawdzonych w naturze.

9. OBIÓR ROBÓT

9.1. Odbiór elementów i akcesoriów.

Przed rozpoczęciem wykonywania prac malarskich należy sprawdzić atesty farb i lakierów oraz

okres ich trwałości. Należy również sprawdzić stan przygotowania podłoża do malowania.

9.2. Odbiór końcowy.

Podczas odbioru należy sprawdzić m.in.:

- atesty i zaświadczenia o jakości dostarczonych materiałów
- zgodność wykonanej powłoki z dokumentacją techniczną
- grubość powłoki i powiązanie powłoki z podłożem
- stopień wyschnięcia
- stan powierzchni (bez zacieków, zmarszczeń, miejsc niepokrytych), równomierności rozproszczenia farb, jednolitości barwy i połyski
- odporności na wycieranie i uderzanie.

10. PODSTAWA PŁATNOŚCI

10.1. Roboty posadzkowe i wykładziny

Płaci się za ustaloną ilość m² wykonanej okładziny ścian która obejmuje:

- przygotowanie stanowiska roboczego,
- dostarczenie materiałów i sprzętu,
- obsługę sprzętu nieposiadającego etatowej obsługi,
- oczyszczenie podkładu, ;
- wykonanie robót malarskich,
- oczyszczenie miejsca pracy z resztek materiałów,

- likwidacja stanowiska roboczego.

11. PRZEPISY ZWIĄZANE

Polskie Normy:

- PN-69/B-10280 Roboty malarskie budowlane farbami wodnymi i wodorozcieńczalnymi farbami emulsyjnymi.
- PN-69/B-10285 Roboty malarskie budowlane farbami, lakierami i emaliami na spoiwach bezwonnych.
- BN-77/6701-04 Materiały wykończeniowe stosowane w budownictwie. Oznaczenie trwałości barwy metodą przyspieszoną.

B-16 SPECYFIKACJA TECHNICZNA WYKONANIA I ODBIORU ROBÓT BUDOWLANYCH

Grupa robót - 45.4

Klasa robót - 45.42

Kategoria robót - Stolarka okienna i drzwiowa

kod CPV 45421100-5

1. WSTĘP.

Przedmiot opracowania

Przedmiotem opracowania są warunki techniczne wykonywania i odbioru stolarki budowlanej okiennej i drzwiowej wraz z oszkleniem oraz osadzenie ich we właściwym miejscu.

Zakres stosowania

Warunki techniczne mają zastosowanie wykonania i wbudowania stolarki okiennej i drzwiowej oraz okien połączeniowych.

2. MATERIAŁY.

Okna z kształtowników PCV, drzwi płytynowe, ościeżnice stalowe, pianka poliuretanowa, parapety z PCV wewnętrzne i zewnętrzne.

2.1. Okna i drzwi.

UWAGA: W pomieszczeniach strażnic OSP przeznaczonych dla załogi jednostki operacyjno technicznej OSP nie instaluje się:

- 1) progów w drzwiach;
- 2) drzwi wyposażonych w zamki powodujące zaczepianie się o nie.

Stolarka drzwiowa – drzwi wejściowe do budynku – aluminiowe, malowane proszkowo na kolor zgodny z kolorystyką. Całkowity współczynnik przenikania ciepła $U = 1,8 \text{ W/m}^2\text{K}$

Drzwi zaopatrzone w:

- komplet okuć systemowych,
- zawiasy systemowe łożyskowane,
- klamko – uchwyt zewnętrzny,
- zamek z wkładką,
- samozamykacz hydrauliczny,
- próg zewnętrzny stalowy o wysokości 20 mm,
- odbojnik zewnętrzny,
- podwójne uszczelnienie przylgowe

Stolarka drzwiowa – drzwi płytynowe D1- systemowe o odporności ogniowej EI60, malowane w kolorze szarym, zaopatrzone w samozamykacz.

Stolarka drzwiowa – drzwi płytynowe D5- systemowe o odporności ogniowej EI30, malowane w kolorze szarym, zaopatrzone w samozamykacz.

Stolarka drzwiowa – drzwi płycinowe D2- aluminiowe systemowe wewnętrzne szkolne szkłem bezpiecznym

Drzwi zaopatrzone w:

- komplet okuć systemowych,
- klamkę dwustronną
- zamek z wkładką,

Stolarka drzwiowa – drzwi płycinowe D3 – D4 - płycinowe, kolor ciemny buk. Ościeżnica drewniana regulowana.

Drzwi zaopatrzone w:

- komplet okuć systemowych,
- klamkę dwustronną
- zamek z wkładką,

Stolarka okienna – z kształtowników PCV w kolorze ciemny buk (okleina imitująca drewno od zewnątrz i wewnątrz). Szyba termo – $U_g = 1,0 [W \setminus (m^2 \times ^\circ K)]$, oszklenie podwójne, wypełnienie argonem, jedna szyba pokryta powłoką ciepłochronną, wymiary 4-16-4 mm. Współczynnik przenikania ciepła dla okna $U = 1,40 [W \setminus (m^2 \times ^\circ K)]$

Parapety wewnętrzne – płyta melaminowana biała

Parapety zewnętrzne – blacha powlekana lub malowana proszkowo gr. 0,6 mm.

W oknach O2 oraz O3 należy wykonać nawiewniki higrosterowalne, montowane w rami górnej.

Bramy garażowe – bramy systemowe 350x350 cm

Wytyczne ogólne:

Bramy garażowe w obiektach przeznaczonych dla jednostek operacyjno technicznych OSP wyposażać należy w urządzenia blokujące po ich otwarciu.

Bramy garażowe otwierane automatycznie wyposażać należy także w systemy:

- 1) zapewniające możliwości otwierania ręcznego;
- 2) ostrzegawczo - zabezpieczający, informujący o ich otwieraniu i zamykaniu;
- 3) blokujący, przy napotkaniu przeszkody podczas zamykania

2.2. Okucia budowlane.

Każdy wyrób stolarki budowlanej powinien być wyposażony w okucia zamykające, łączące, zabezpieczające i uchwytywo-osłonowe.

Okucia powinny odpowiadać wymaganiom norm państwowych, a w przypadku braku ta kich norm - wymaganiom określonym w świadectwie ITB dopuszczającym do stosowania wyroby stolarki budowlanej wyposażone w okucie, na które nie została ustanowiona norma.

Okucia stalowe powinny być zabezpieczone fabrycznie trwałymi powłokami antykorozyjnymi. Okucia nie zabezpieczone należy, przed ich zamocowaniem, pokryć minią ołowianą lub farbą ftalową, przeciwrdzewną.

2.3. Parapety

- Parapety wewnętrzne z płyty MDF malowane w kolorze białym gr. min. 30 mm. Parapet wystawać powinien o 50 mm. Zamocowanie gwarantować musi trwałość użytkowania.

- Parapety zewnętrzne – z blachy powlekanej lub malowanej proszkowo w kolorze białym. Kapinos parapetu wystawać powinien poza lico ściany na 40 mm.

3. SPRZĘT.

3.1. Sprzęt do wykonywania robót.

Wykonawca jest zobowiązany do używania takich narzędzi, które nie spowodują niekorzystnego wpływu na jakość materiałów i wykonywanych robót oraz będą przyjazne dla środowiska.

4. TRANSPORT.

4.1. Transport materiałów.

Do transportu materiałów stosować następujące sprawne technicznie środki transportu:

- › samochód dostawczy o ładowności 0,9 ton.

5. WYKONANIE ROBÓT.

5.1. Wbudowywanie stolarki okiennej.

Stolarka okienna jest osadzana w ościeży bez węgarków.

Przed osadzeniem okien należy sprawdzić dokładność wykonania ościeża, do których ma przylegać ościeżnica, w przypadku występujących wad w wykonaniu ościeża lub zabrudzenia powierzchni ościeża, ościeże należy naprawić i oczyścić.

5.2. Osadzanie i uszczelnianie stolarki okiennej w ościeży.

W sprawdzone i przygotowane ościeże, tj. o naprawionych uszkodzeniach i nierównościach oraz oczyszczonych z pyłu powierzchniach, należy wstawić stolarkę okienną na podkładkach lub listwach.

W zależności od rodzaju łączników zastosowanych do zamocowania stolarki należy osadzić w sposób trwały ich elementy kotwiące w ościeżach.

W ościeżach bez węgarków uszczelnienie styku z oknem, przed przenikaniem wody i powietrza, może być dokonane następującymi sposobami:

- › w trakcie osadzania okna - ułożyć na powierzchni ościeży warstwę kitu trwale plastycznego i docisnąć ościeżnicę do węgarka,
- › uszczelnienie pianką montażową po osadzeniu ościeżnicy oknem.

Ustawienie okna należy sprawdzić w pionie i poziomie oraz dokonać pomiaru przekątnych. Dopuszczalne odchylenie od pionu i poziomu nie powinno być większe niż 2 mm na 1 m wysokości okna, jednak nie więcej niż 3 mm na całej długości elementów ościeżnicy. Odchylenie ościeżnicy od płaszczyzny pionowej nie może być większe niż 2 mm. Różnice wymiarów przekątnych nie powinny być większe niż 2 mm przy długości przekątnej do 1 m, 3 mm – do 2 m, 4 mm - powyżej 2 m długości przekątnej.

Po ustawieniu okna lub drzwi należy sprawdzić sprawność działania skrzydeł przy otwieraniu i zamykaniu. Skrzydła powinny rozwierać się swobodnie, a okucia działać bez zahamowań i przy zamykaniu dociskać skrzydła do ościeżnicy.

Zamocowania ościeżnic należy dokonać za pomocą łączników typu zaczepów, gwintowanych haków do ościeżnic, wkrętów wkręcanych do drewnianych klocków w ościeży kotew Z, tulei rozpieranych itp. Mocowanie ościeżnic za pomocą gwoździ do ościeża jest zabronione.

Zamocowane okno należy uszczelnić pod względem termicznym przez wypełnienie szczeliny między ościeżnicą a ościeżem pianką montażową.

5.3. Osadzenie parapetów.

Osadzenie parapetów z PCV należy wykonywać po osadzeniu i zamocowaniu okna w tym celu należy wykuć w pionowych powierzchniach ościeży bruzdy dostosowane

do grubości parapetu. Dla prawidłowego zamocowania parapetu i zapobieżenia ewentualnym przeciekom wody w ścianę podokienną, parapet powinien być wpuszczony na stałe w specjalnie do tego celu wykonany wrąb w progu ościeżnicy.

5.4. Wbudowywanie ościeżnic drzwi w mury.

Dokładność wykonania ościeża powinna być zgodna z wymaganiami wykonywania robót murowych. Odległości między punktami mocowania ościeżnicy nie powinny być większe niż 75 cm, a maksymalne odległości od naroży ościeżnicy - nie większe niż 30 cm.

Ościeżnicę po ustawieniu do poziomu i pionu należy mocować za pomocą kotew lub haków osadzanych w murze, albo przybijać do klocków drewnianych osadzonych uprzednio w ościeżu. Klocki o kształcie ściętego ostrosłupa (zapewniającym dobre utwierdzenie w ościeżu) należy wykonać z łąt o przekroju co najmniej 6x10 cm i przed osadzeniem zabezpieczyć przed korozją biologiczną. Ościeżnice powinny mieć również zabezpieczone przed korozją biologiczną powierzchnie od strony muru.

Szczeliny powstałe pomiędzy ościeżem i ościeżnicą po osadzeniu ościeżnicy w ściany zewnętrzne należy wypełnić na obwodzie materiałem izolacyjnym.

6. KONTROLA JAKOŚCI.

6.1. Kontrola jakości wykonanych robót.

Badania w czasie prowadzenia robót polegają na sprawdzaniu przez inspektora nadzoru na bieżąco, w miarę postępu robót, jakości używanych przez Wykonawcę materiałów zgodności wykonywanych robót z wymaganiami ST. W szczególności obejmują:

- > - prawidłowość, bezpieczeństwo prowadzonych robót,
- > - zgodność robót z ustaleniami przetargowymi.

6.2. Wymagania szczegółowe.

W szczególności obejmują:

- > badanie dostaw materiałów,
- > sprawdzanie dokumentów dopuszczenia materiałów do stosowania,
- > kontrolę prawidłowości wykonania robót,
- > kontrolę poprawności i jakości wykonania,
- > ocenę estetyki wykonanych robót.

Kontrola jakości robót obejmuje następujące badania:

- > sprawdzenie zgodności z dokumentacją techniczną,
- > sprawdzenie materiałów,
- > sprawdzenie wypoziomowania stolarki,
- > sprawdzenie trwałości połączeń.

7. OBMIAR ROBÓT.

7.1. Jednostki oraz zasady przedmiarowania i obmiarowania.

Obmiar robót polega na określeniu faktycznego zakresu wykonanych robót oraz podaniu rzeczywistych ilości użytych materiałów. Obmiar robót obejmuje roboty objęte umową oraz ewentualne dodatkowe roboty nieprzewidziane, których konieczność wykonania uzgodnione będzie w trakcie trwania robót, pomiędzy Wykonawcą, a inspektorem nadzoru.

7.1.1. Jednostka i zasady obmiarowania.

Jednostką obmiaru jest jednostka miary podana w przedmiarze robót dla danej pozycji kosztorysowej.

7.1.2. Szczegółowe zasady obmiaru.

Szczegółowe zasady obmiaru podane są w katalogach określających jednostkowe nakłady rzeczowe dla robót objętych niniejszą specyfikacją np. KNR lub KNNR.

8. ODBIÓR ROBÓT.

8.1. Odbiór robót.

Na podstawie wyników badań należy sporządzić protokoły odbioru robót końcowych. Jeżeli wszystkie badania dały wyniki dodatnie, wykonane roboty należy uznać za zgodne z wymaganiami. Jeżeli choć jedno badanie dało wynik ujemny, wykonane roboty należy uznać za niezgodne z wymaganiami norm kontraktu. W takiej sytuacji wykonawca obowiązany jest doprowadzić roboty do zgodności z normą i przedstawić je do ponownego odbioru.

9. PODSTAWA PŁATNOŚCI.

9.1. Zasady rozliczania płatności.

Płatność na zasadach obowiązujących w kontrakcie i harmonogramie rzeczowo-finansowym określonym w umowie,

Przyjęte pozycje kosztorysowe obejmują wszelkie roboty niezbędne do wykonania, w celu osiągnięcia zakładanej przez Kontrakt jakością danego elementu oraz w celu osiągnięcia zakładanej przez Kontrakt korzyści, uwzględniając wszelkie roboty wynikające z wiedzy technicznej oraz technologii.

Cena robót obejmuje koszty wykonania wszystkich czynności technologicznych oraz koszty użytych wszystkich potrzebnych materiałów sprzętu pomocniczego jak również koszty:

- › roboty przygotowawcze, pomiary, transport poziomy i pionowy materiałów z rozebranych elementów,
- › układanie, segregowanie materiałów rozbiórkowych na placu budowy,
- › koszty zatrudnienia robotników i pracowników nadzoru na budowie,
- › sprawdzenie prawidłowości wykonanych robót, koszty naprawienia uszkodzeń powstałych w czasie wykonywania robót, zawinionych przez wykonawców, utrzymania czystości i porządku stanowisk roboczych,
- › czynności związanych z likwidacją stanowisk roboczych,
- › koszty składowania gruzu na wysypisku,
- › koszty opracowania projektu i harmonogramu rozbiórek wraz z kosztami koniecznych uzgodnień i pozwoleń,
- › związane z zapewnieniem bezpieczeństwa i higieny pracy na budowie.

10. PRZEPISY ZWIĄZANE.

10.1. Normy.

PN-EN 78:1993	Metody badań okien. Forma sprawozdania badań.
PN-EN 78/Ak:1993	Metody badań okien. Forma sprawozdania badań.
PN/B-02100	Skrzydła i okucia stolarki budowlanej prawe i lewe. Określenia.
PN-B-05000:1996	Okna i drzwi. Pakowanie, przechowywanie i transport.
PN-88/B-1 0085	Stolarka budowlana. Okna i drzwi. Wymagania i badania Zmiany 1BI 4/92 poz. 18
PN-88/B-1 0085	Zmiana 2.
PN-B-06200: 1997	Konstrukcje stalowe budowlane. Warunki wykonania odbioru. Wymagania podstawowe.
PN-63/B-06201	Konstrukcje stalowe z cienkościennych kształtowników profilowanych na zimno. Wymagania i badania techniczne przy odbiorze.
PN-71JH-97053	Ochrona przed korozją. Matowanie konstrukcji stalowych. Ogólne

PN-B-94025: 1998	wytyczne Okucia budowlane. Zakrętki. Zakrętki wierzchnie z klameczką.
PN-B-94423:1998	Okucia budowlane. Klamki, klameczki, gałki, uchwyty i tarcze. Tulejki łożyskowe, podkładki i nakrętki kołpakowe.

10.2. Inne dokumenty i instrukcje.

- › Warunki techniczne wykonania i odbioru robót budowlano - montażowych, (tom I, II, III, IV, V) Arkady, Warszawa 1989-1990.
- › Warunki techniczne wykonania i odbioru robót budowlanych. Instytut Techniki Budowlanej, Warszawa 2003.

B-17 SPECYFIKACJA TECHNICZNA WYKONANIA I ODBIORU ROBÓT BUDOWLANYCH

Grupa robót - 45.4

Klasa robót - 45.42

Kategoria robót - Roboty ślusarskie

kod CPV 45421160-3

1. WSTĘP

1.1. Przedmiot ST

Przedmiotem niniejszej Specyfikacji Technicznej są wymagania dotyczące wykonania i odbioru ślusarki (wieża strażacka oraz daszek nad wejściem do budynku).

1.2. Zakres stosowania ST

Specyfikacja Techniczna jest stosowana jako dokument przetargowy i kontraktowy przy zlecaniu i realizacji robót wymienionych w punkcie 1.1.

Ustalenia zawarte w niniejszej specyfikacji obejmują wszystkie czynności umożliwiające i mające na celu wykonanie robót ślusarskich w zakresie montażu balustrad wynikających z zakresu prac przewidzianych w projekcie budowlanym obiektu. Obejmują prace związane z dostawą materiałów, wykonawstwem, oraz wykończeniem i odbiorami robót.

1.3. Zakres robót objętych ST

Roboty, których dotyczy specyfikacja, obejmują wszystkie czynności umożliwiające i mające na celu wykonanie robót określonych w pkt. 1.1 związanych z dostawą i montażem ślusarki.

Zakres prac obejmuje:

- wykonanie w wytwórni i zabezpieczenie antykorozyjne oraz dostarczenie na plac budowy wszystkich niezbędnych materiałów,
- wewnętrzny transport materiałów i narzędzi,
- przygotowanie wszystkich materiałów i narzędzi, oraz sprzętu zgodnie z ich instrukcją technologiczną,
- montaż elementów i konstrukcji,
- ochrona powierzchni w sąsiedztwie robót przed zabrudzeniem lub zniszczeniem,
- uzupełnienie zabezpieczenia antykorozyjnego w miejscach połączeń i ewentualnie w miejscach uszkodzeń,
- uprzątnięcie terenu robót i unieszkodliwienie odpadów,
- udział w czynnościach odbiorowych

W zakres rzeczowy wchodzi dostawa i osadzenie:

- konstrukcji stalowej wieży strażackiej
- daszek nad drzwiami.

1.4. Określenia podstawowe

Określenia podane w niniejszej ST są zgodne z określeniami podanymi w OST oraz z PN-ISO 7607-1 „Budownictwo. Terminy ogólne”, PN-ISO 7607-2 „Budownictwo. Terminy stosowane w umowach”, a także w przywołanych normach przedmiotowych.

1.5. Wymagania dotyczące robót

Wykonawca jest odpowiedzialny za jakość wykonanych robót i zastosowanych materiałów oraz ich zgodność z dokumentacją projektową, ST.

2. MATERIAŁY

Ogólne wymagania dotyczące materiałów podano w OST.

2.1. Wieża strażacka

Konstrukcja wieży projektowana z rur okrągłych RO 60.3/3.6 oraz RO 42.4/3.2 ze stali S235J2. Połączenia projektowane jako spawane za pomocą elektrod EA 1.46. Konstrukcja ocynkowana ogniowo.

2.2. Daszek z poliwęglanu w metalowej konstrukcji systemowej.

Wypełnienie daszku : z płyty poliwęglanowej 2-komorowej, w kolorze brązowym, odpornej na działanie promieni UV i na działanie wysokich i niskich temperatur: -40°C do 120°C . Grubość płyty 25-30mm. Płyty nierozprzestrzeniające ognia.

3. SPRZĘT

Ogólne wymagania dotyczące stosowania sprzętu podano w OST. Roboty można wykonywać przy użyciu dowolnego sprzętu nie wpływającego niekorzystnie na jakość wbudowywanych materiałów; wiertarka, młotek, poziomica, kombinerki, klucz nastawny, śrubokręty, przecinarka do rur, klucz nasadowy itp. Zastosowany sprzęt winien spełniać wszystkie wymagania BHP i posiadać instrukcje obsługi.

4. TRANSPORT

Ogólne wymagania dotyczące stosowania sprzętu podano w OST.

Ślusarka winna być przewożona specjalistycznymi środkami transportu przystosowanymi do jej przewożenia, nie wpływającymi niekorzystnie na właściwości przewożonych materiałów. W czasie transportu na miejsce wbudowania musi być zabezpieczona przed uszkodzeniami jej powierzchni (zadrapania, wgniecenia itp.). Podczas transportu należy zwrócić szczególną uwagę na zabezpieczenie go przed uszkodzeniami mechanicznymi.

5. WYKONANIE ROBÓT

5.1. Wykonanie i montaż balustrad.

Wszystkie stalowe elementy ślusarsko-kowalskie winny zostać wykonane zgodnie z rysunkami wykonawczymi lub wytycznymi zawartymi w dokumentacji projektowej. Przed rozpoczęciem montażu należy sprawdzić jakość i kompletność elementów przeznaczonych do montażu.

Wszystkie materiały hutnicze przewidziane do wykonania elementów ślusarsko-kowalskich winny być oczyszczone ze smaru, brudu, rdzy itp. Czynności takie jak cięcie, prostowanie, gięcie, wykonywanie otworów powinno odbywać się zgodnie z przedmiotowymi normami i przepisami i nie powinno powodować deformacji lub uszkodzeń materiału. Cięcie mechaniczne powinno być wykonane tak, by powierzchnie i krawędzie uzyskanych elementów były proste, czyste i bez zadziorów. Odchyłki wymiarowe dla elementów do 2m w przypadku nie podania ich w dokumentacji technicznej winny wynosić $\pm 2\text{mm}$.

Wygięte elementy stalowe nie powinny wykazywać pęknięć i rozwarstwień, zmian w przekroju materiału i wgłębien.

Powierzchnie części łączonych powinny być oczyszczone, usunięte zagięcia, zadziory po cięciu. Krawędzie i brzozy przygotowane do spawania powinny być oczyszczone do czystego metalu i suche. Krawędzie spawanych elementów winny być przygotowane do spawania zgodnie z wymaganiami przedmiotowych norm. Złącza spawane nie powinny wykazywać następujących wad: pęcherzy, wytrąceń, przyklejeń, niewłaściwego przetopu, pęknięć, niewłaściwego kształtu złącza. Elementy nie powinny ulegać odkształceniom wskutek wadliwego wykonania spawania. Powierzchnie balustrad stalowych należy po uprzednim przygotowaniu powierzchni, poddać malowaniu proszkowemu. Ostateczny kolor balustrady RAL uzgodnić z Inwestorem. Powierzchnie do malowania należy przygotować zgodnie z normą PN-EN ISO 12944-4.

Słupki balustrady należy mocować do podłoża poprzez:

a) przykręcenie do ostatecznie wykończonego gresem podłoża, kotwami montażowymi (mechanicznymi lub chemicznymi).

5.2. Montaż daszków systemowych

Do montażu konstrukcji daszku należy stosować jedynie materiały oznaczone, umożliwiające identyfikację dostawy. Montaż należy prowadzić zgodnie z wytycznymi montażu (do sporządzenia przez wykonawcę), z zastosowaniem środków zapewniających stateczność konstrukcji we wszystkich fazach prowadzenia robót. Przed rozpoczęciem montażu nośność zakotwień i śrub winna osiągnąć wartość odpowiednią do bezpiecznego przenoszenia obciążeń montażowych. Mocowanie konstrukcji do podłoża winna odbywać się ściśle wg wytycznych osadzania uzyskanych od producenta konstrukcji.

6. KONTROLA JAKOŚCI ROBÓT I MATERIAŁÓW

Kontrola jakości wykonania robót polega na sprawdzeniu zgodności wykonania robót z Dokumentacją Projektową, Specyfikacją Techniczną i poleceniami Zamawiającego.

Kontroli jakości podlega:

- sprawdzenie jakości zastosowanych materiałów na podstawie dowodów dostawy : zaświadczenia producenta o jakości lub oznaczenia znakiem kontroli jakości na opakowaniu materiału, i świadectw jakości lub atestów producentów oraz oględzin wizualnych,
- sprawdzenie gotowych elementów :
- sprawdzenie wymiarów wyrobów,
- sprawdzenie prawidłowości wykonanych połączeń konstrukcyjnych,
- sprawdzenie jakości wykończenia powierzchni wyrobów,
- sprawdzenie zabezpieczenia powierzchni przed korozją,
- sprawdzenie jakości wykonanych robót (wbudowania):
- sprawdzenie stanu i wyglądu elementów pod względem równości, odchylenia od pionu i poziomu zamontowanej ślusarki wg PN-80/M-02138,
- poprawność mocowań ślusarki ; rozmieszczenie miejsc i sposobu zamocowania,
- roboty wykończeniowe wykonanych robót: stan i wygląd wbudowanych elementów , estetyka wykonanych robót.

Jeśli wszystkie wykonane badania dadzą wynik pozytywny , to roboty należy uznać za wykonane prawidłowo i zgodnie z wymaganiami normy. W przypadku niespełnienia któregokolwiek z wymagań, zostanie określony rodzaj prac i materiałów oraz sposób doprowadzenia do zgodności robót murowych z wymaganiami, a następnie zostanie dokonana ponowna kontrola wykonanych robót.

7. OBMIAR ROBÓT

7.1. Ogólne zasady obmiaru robót podano w ST-450.0.0.00 „Wymagania ogólne”.

7.2 Jednostka obmiarowa

Jednostką obmiaru jest :

- szt – wieża
- m² – daszki

Jednostka obmiarową dla pozostałych robót jest jednostka miary podana w przedmiarze robót dla danej pozycji kosztorysowej.

7.3. Szczegółowe zasady obmiaru podane są w katalogach określających jednostkowe nakłady rzeczowe dla robót objętych niniejszą specyfikacją np. KNR, KNRR itp.

8. ODBIÓR ROBÓT

Ogólne zasady odbioru robót podano w ST-450.00.00 „Wymagania ogólne”.

Roboty winny być zgodne z Dokumentacją projektową , ST oraz pisemnymi poleceniami Zamawiającego.

Odbiór robót obejmuje:

- odbiór jakościowy zastosowanych materiałów,
- sprawdzenie zgodności zastosowanych materiałów z dokumentacją
- sprawdzenie prawidłowości wykonania robót zgodnie z zakresem określonym w pkt.6
- sprawdzenie wymiarów ; pomiarów dokonuje się dokładnością do 1mm,

Roboty ślusarskie będą odebrane jeśli wszystkie wyniki badań kontrolnych będą pozytywne.

Do odbioru końcowego robót Wykonawca winien dostarczyć:

- zgłoszenie do odbioru końcowego robót,
- protokoły odbiorów częściowych lub Dziennik budowy z adnotacjami dotyczącymi kontroli robót,
- dokumenty poświadczające użycie materiałów dopuszczonych do obrotu w budownictwie (atesty, deklaracje zgodności, dopuszczenia itd.),

Wykonawca jest zobowiązany do uczestniczenia w czynnościach odbiorowych.

Komisja odbiorowa w toku czynności odbiorowych :

- przeprowadzi oględziny wykonanych robót z punktu widzenia zgodności z dokumentacją użytych materiałów, sposobów i jakości ich montażu, oraz zgodności z umową, ST i obowiązującymi normami i pozostałymi przepisami ,
- zbada wyniki przeprowadzonych badań,
- sporządzi protokół odbioru końcowego robót .

Komisja przerwie prace odbiorowe gdy:

- prace zostały wykonane niezgodnie z umową,
- przedłożona dokumentacja powykonawcza jest niekompletna,
- roboty nie zostały zakończone,
- wykonane roboty wykazują poważne wady, wymagające dużych przeróbek lub ze względu na swoje wady nie nadaje się do bezpiecznego lub poprawnego użytkowania.

Sporządzony protokół odbiorczy zawierać będzie :

- ocenę wyników wykonanych badań,
- potwierdzenie otrzymania dokumentacji powykonawczej,
- stwierdzenie zgodności lub niezgodności wykonania robót z zamówieniem,
- wykaz wad i usterek ze wskazaniem możliwości, sposobu i terminu ich usunięcia,
- wynik odbioru - a w przypadku odmowy odbioru, w protokole należy zamieścić uzasadnienie decyzji komisji.

Czynność odbioru (bez względu na wynik) należy odnotować w Dzienniku Budowy.

Protokół winien zostać podpisany przez Inspektora Nadzoru oraz przez przedstawiciela Wykonawcy.

Protokół odbioru końcowego nie powinien zawierać postanowień warunkowych. Roboty wykonane niezgodnie z wymaganiami mogą być odebrane – z jednoczesnym obniżeniem ich ceny, pod warunkiem, że odstępstwa nie obniżają właściwości użytkowych i komfortu ich użytkowania. W przeciwnym wypadku należy je poprawić i przedstawić do ponownego odbioru. W ramach odbioru końcowego komisja dokona sprawdzenia, czy w czasie pomiędzy odbiorami jakiegokolwiek elementy robót nie uległy destrukcji .

Po zgłoszeniu przez wykonawcę usunięcia wad wymienionych w protokole, zamawiający dokonuje komisyjnego sprawdzenia robót, potwierdzając fakt usunięcia usterek oddzielnym protokołem oraz równoczesnym wpisem do Dziennika Budowy.

9. PODSTAWA PŁATNOŚCI

Podstawą płatności jest cena skalkulowana przez Wykonawcę i zaferowana Zamawiającemu w ofercie przetargowej. Cena uwzględnia wszystkie czynności, wymagania i badania i obejmuje:

- zapewnienie niezbędnych czynników produkcji,
- zakup i dostarczenie na plac budowy wszystkich niezbędnych materiałów,
- wykonanie, utrzymanie i rozebranie niezbędnych rusztowań i pomostów,
- montaż ślusarki,
- uprzątnięcie stanowisk pracy,
- wykonanie wszystkich niezbędnych pomiarów i sprawdzeń,
- unieszkodliwienie odpadów,
- oznakowanie miejsca robót i jego utrzymanie.

Cena uwzględnia również :

- nieuniknione odpady, ubytki i straty materiałowe ,
- ilości materiałów potrzebnych do wykonania niezbędnych poprawek w toku prowadzenia robót,
- postoje sprzętu spowodowane procesem technologicznym oraz wynikłe z przestawiania sprzętu,
- przerwy wywołane warunkami atmosferycznymi.

Płatności będą realizowane zgodnie z ceną ofertową w oparciu o protokoły odbioru zgodne zapisami we wzorze umowy.

10. PRZEPISY ZWIĄZANE.

10.1 Normy

PN-EN 14963 Pokrycia dachowe. Podnoszone ciągłe naświetla z tworzywa. Klasyfikacja, wymagania, metody badań.

PN-EN ISO 12944-4 Farby i lakiery. Ochrona przed korozją konstrukcji stalowych za pomocą ochronnych systemów malarskich. Część 4; Rodzaje powierzchni i sposoby przygotowania powierzchni.

PN-80/M-02138 Tolerancje kształtu i położenia. Wartości.

PN-B-06200 Konstrukcje stalowe w budownictwie. Warunki wykonania i odbioru.

PN-ISO 3545-1 Rury stalowe i kształtki. Symbole stosowane w specyfikacjach technicznych. Rury stalowe i kształtki rurowe o przekroju okrągłym.

PN-EN ISO 898-1 Właściwości mechaniczne części złącznych wykonanych ze stali węglowej oraz stopowej

PN-EN 10204 Wyroby metalowe. Rodzaje dokumentów kontroli.

PN-EN 10223-2 Druć stalowy i wyroby z drutu na ogrodzenia. Siatka z drutu stalowego o oczkach sześciokątnych przeznaczona do rolnictwa, do celów izolacyjnych i na ogrodzenia.

PN-EN 10223-5 Druć stalowy i wyroby z drutu na ogrodzenia. Cz.5: Siatka ogrodzeniowa z drutu stalowego z połączeniami przepłatanymi i wiązanymi.

PN-70/H-97051 Ochrona przed korozją. Przygotowanie powierzchni stali, staliwa i żeliwa do malowania. Ogólne wytyczne.

PN-70/H-97050 Ochrona przed korozją. Wzorce jakości przygotowania powierzchni stali do malowania.

PN-70/H-97052 Ochrona przed korozją. Ocena przygotowania powierzchni stali, staliwa i żeliwa do malowania.

PN-71/H-97053 Ochrona przed korozją. Malowanie konstrukcji stalowych. Ogólne wytyczne.

PN-85/B-01805 Antykorozyjne zabezpieczenia w budownictwie. Ogólne zasady ochrony.

PN-C-81911 Farby epoksydowe do gruntowania odporne na czynniki chemiczne.

PN-C-81916 Farby epoksydowe grubopowłokowe.

PN-C-81917 Farby epoksydowe do gruntowania do czasowej ochrony.

PN-EN ISO 12944-1 Farby i lakiery. Ochrona przed korozją konstrukcji stalowych za pomocą ochronnych systemów malarskich . Część 1; Ogólne wprowadzenie.

PN-EN ISO 12944-4 Farby i lakiery. Ochrona przed korozją konstrukcji stalowych za pomocą ochronnych systemów malarskich . Część 4: Rodzaje powierzchni i sposoby przygotowania powierzchni.

PN-EN ISO 12944-5 Farby i lakiery. Ochrona przed korozją konstrukcji stalowych za pomocą ochronnych systemów malarskich . Część 5: Ochronne systemy malarskie.

PN-EN ISO 12944-7 Farby i lakiery. Ochrona przed korozją konstrukcji stalowych za pomocą ochronnych systemów malarskich . Część 7: Wykonywanie i nadzór prac malarskich.

PN-EN ISO 1518 Farby i lakiery. Próba zarysowania.

PN-EN ISO 2810 Farby i lakiery. Badanie powłok w naturalnych warunkach atmosferycznych. Ekspozycja i ocena.

PN-EN ISO 2808 Farby i lakiery. Oznaczenie grubości powłoki.

PN-EN ISO 3668 Farby i lakiery. Porównanie barwy farb.

PN-EN ISO 11998 Farby i lakiery. Oznaczenie odporności powłok na szorowanie na mokro i podatność na czyszczenie.

PN-EN 29117 Farby i lakiery. Oznaczenie stanu całkowitego wyschnięcia i czasu całkowitego wyschnięcia.

PN-EN 12206-1 Farby i lakiery. Powłoki na aluminium i stopach aluminium dla budownictwa. Część 1: Powłoki z farb proszkowych.

10.2 Inne

- Warunki Techniczne Wykonania i Odbioru Robót Budowlano – Montażowych
- Instrukcja ITB nr 334/96 Ocieplanie ścian zewnętrznych budynków metodą lekką.
- Rozporządzenie Ministra Infrastruktury z dnia 6 lutego 2003 w sprawie bezpieczeństwa i higieny pracy podczas wykonywania robót budowlanych (Dz.U.2003.47.401),
- Rozporządzenie Ministra Pracy Ministra Polityki Społecznej z dnia 26 września 1997 w sprawie przepisów bezpieczeństwa i higieny pracy (tekst jedn. Dz.U.2003.169.1650)
- Rozporządzenie Ministra Pracy Ministra Polityki Społecznej z dnia 14.03.2000 w sprawie bezpieczeństwa Ministra higieny pracy przy ręcznych pracach transportowych (Dz.U.2000.26.313)
- Ustawa z dnia 16 kwietnia 2004 o wyrobach budowlanych (Dz.U.2004.92.881)
- Rozporządzenie Ministra Infrastruktury z dnia 11 sierpnia 2004 w sprawie sposobów deklarowania zgodności wyrobów budowlanych oraz sposobu oznakowania ich znakiem budowlanym (Dz.U.2004.198.2041)
- Obwieszczenie Marszałka Sejmu Rzeczypospolitej z dnia 24 sierpnia 2004 w sprawie ogłoszenia jednolitego tekstu ustawy o systemie oceny zgodności (Dz.U.2004.204.2087)
- Rozporządzenie Ministra Infrastruktury z dnia 11 sierpnia 2004 w sprawie systemów oceny zgodności, wymagań , jakie powinny spełniać notyfikowane jednostki uczestniczące w ocenie zgodności oraz sposobu oznaczenia wyrobów budowlanych oznakowaniem CE (Dz.U.2004.195.2011)

B-18 SPECYFIKACJA TECHNICZNA WYKONANIA I ODBIORU ROBÓT BUDOWLANYCH

Grupa robót - 45.2

Klasa robót - 45.23

Kategoria robót - Roboty w zakresie placów utwardzonych	kod CPV 45233222-1
---	--------------------

1. WSTĘP.

1.1. Przedmiot opracowania.

Przedmiotem niniejszej specyfikacji technicznej (ST) są wymagania dotyczące wykonania i odbioru chodnika oraz podjazdu dla samochodów.

1.2. Zakres stosowania.

Specyfikacja techniczna (ST) stanowi podstawę do wykonania robót w zakresie:

- > Wyprofilowanie i zagęszczenie podłoża,
- > Rozmieszczenie na wyprofilowanym podłożu podsypki cementowo-piaskowej 1 :4 wraz z jej przygotowaniem,
- > Zagęszczenie podsypki wibratorem,
- > Wyrównanie warstwy podsypkowej szablami,
- > Ułożenie kostki brukowej z przecięciem na krawędziach,
- > Ubicie kostki wibratorem,
- > Wypełnienie spoin piaskiem z uprzednim jego przesianiem.

1.3. Określenia podstawowe.

1.3.1. Chodniki jezdnie.

Wydzielone i umocnione powierzchnie drogi, ulicy lub placu przeznaczone wyłącznie dla ruchu pieszego lub samochodowego.

1.3.2. Betonowa kostka brukowa.

Kształtka wytwarzana z betonu metodą wibroprasowania. Produkowana jest jako kształtka jednowarstwowa lub dwóch warstwach połączonych trwale w fazie produkcji.

1.3.3. Koryto.

Wykop służący do wbudowania konstrukcyjnych elementów chodnika lub jezdni, wykonany zgodnie z projektowanym przekrojem podłużnym i poprzecznym w planie pasa drogowego.

1.3.4. Podłoże.

Grunt rodzimy lub nasypowy zagęszczony, w którym wykonano koryto chodnika.

1.3.5. Podsypka.

Warstwa wyrównawcza ułożona na podłożu, mająca za zadanie wyrównanie różnic w grubości warstw materiału zastosowanego do wykonania nawierzchni chodnikowych lub jezdni oraz uzyskanie właściwego spadku nawierzchni.

1.3.6. Pozostałe określenia.

Są zgodne z obowiązującymi, odpowiednimi polskimi normami.

1.4. Ogólne wymagania dotyczące robót.

Wykonawca robót jest odpowiedzialny za jakość ich wykonania oraz za zgodność z dokumentacją projektową, SST i poleceniami Inspektora Nadzoru.

W trakcie wykonywania robót Wykonawca ponosi odpowiedzialnością za bezpieczeństwo ruchu drogowego i osób trzecich w obrębie placu budowy oraz za utrzymanie oznakowania, urządzeń ostrzegawczych i zabezpieczających na przekazanym placu budowy.

2. MATERIAŁY.

2.1. Woda.

Do przygotowania zapraw i skrapiania podłoża stosować można wodę odpowiadającą wymaganiom normy PN-88/B-32250 „Materiały budowlane. Woda do betonów i zapraw”. Bez badań laboratoryjnych można stosować wodociągową wodę pitną.

Niedozwolone jest użycie wód ściekowych, kanalizacyjnych, bagiennych oraz wód zawierających tłuszcze organiczne, oleje i muł.

2.2. Piasek.

Piasek powinien spełniać wymagania normy PN-79/B-06711 „Kruszywa mineralne. Piaski do zapraw budowlanych”, a w szczególności:

- > nie zawierać domieszek organicznych,
- > mieć frakcje różnych wymiarów, a mianowicie: piasek drobnoziarnisty 0 –2 mm.

2.3. Betonowe kostki brukowe.

Grubości 6 cm i 8 cm spełniającej poniższe wymagania.

2.3.1. Wygląd zewnętrzny.

Struktura wyrobu powinna być zwarta, bez rys, pęknięć, plam i ubytków. Powierzchnia górna kostek powinna być równa i szorstka, a krawędzie kostek równe i proste, wklęsnięcia nie powinny przekraczać 2 mm.

2.3.2. Wymiary kostki brukowej.

Tolerancje wymiarowe wynoszą:

- > na długości ± 3 mm,
- > na szerokości ± 3 mm,
- > na grubości ± 5 mm.

2.3.3. Wytrzymałość na ściskanie.

Wytrzymałość na ściskanie po 28 dniach (średnio 6-ciu kostek) nie powinna być mniejsza niż 60 MPa. Dopuszczalna najniższa wytrzymałość pojedynczej kostki nie powinna być mniejsza niż 50 MPa (w ocenie statystycznej z co najmniej 10 kostek).

2.3.4. Nasiąkliwość.

Nasiąkliwość kostek powinna wynosić nie więcej niż 5%.

2.3.5. Mrozodporność.

Mrozodporność nie powinna być mniejsza niż F 50.

2.3.6. Ścieralność.

Na tarczy Boehmego nie powinna przekraczać 4mm. Warunkiem dopuszczenia do stosowania betonowej kostki brukowej jest posiadanie aprobaty technicznej, wydanej przez IBDiM.

2.4. Obrzeża betonowe.

Obrzeża betonowe 100 x 20 x 6 cm, gat. I . Do każda partii dostarczonej na budowę musi być dołączone świadectwo jakości (atest).

Obrzeża niebarwiona, naturalnego koloru.

2.5. Krawężniki betonowe.

Krawężniki betonowe 100 x 30 x 10 cm, gat. I . Do każda partii dostarczonej na budowę musi być dołączone świadectwo jakości (atest).

Krawężniki niebarwiona, naturalnego koloru.

3. SPRZĘT.

Roboty związane z ułożeniem chodnika z betonowych kostek brukowych na małych powierzchniach wykonuje się ręcznie. Na dużych powierzchniach można stosować mechaniczne urządzenia układające. Do zagęszczania podłoża i nawierzchni należy stosować płyty wibracyjne.

4. TRANSPORT.

Wybór środków transportowych oraz metod transportu powinien być dostosowany do kategorii gruntu (materiału), jego objętości, technologii odpajania i załadunku oraz odległości transportu. Wydajność środków transportowych powinna być ponadto dostosowana do wydajności sprzętu stosowanego do urabiania i wbudowania gruntu (materiału).

Zwiększenie odległości transportu ponad wartości zatwierdzone nie może być podstawą roszczeń Wykonawcy, dotyczących dodatkowej zapłaty za transport, o ile zwiększone odległości nie zostały wcześniej zaakceptowane na piśmie przez Inspektora nadzoru.

5. WYKONANIE ROBÓT.

5.1. Wytyczne wykonania nawierzchni z kostki.

Warstwę nośną należy wykonać jako podsypkę cementowo-piaskową 1 : 5 gr. 5 cm. Przed przystąpieniem do robót należy wykarczować istniejące zakrzewienie.

Warstwę ścieralną z kostki betonowej należy ułożyć na podsypce, której grubość po zagęszczeniu powinna wynosić 5 cm.

Na podsypkę należy zastosować :

- > piasek normalny 0 – 2 mm,
- > piasek łamany 0,075 – 2 mm,
- > mieszankę piasku naturalnego z piaskiem łamanym 1 : 1,
- > mieszankę cementowo-piaskową 1 : 5 z piasku naturalnego i cementu portlandzkiego marki 32.5.

Szerokość szczeliny przyjęto 3 mm. Wypełnianie szczelin musi być prowadzone w sposób ciągły w miarę postępu robót. Po wypełnieniu szczelin powierzchnię należy oczyścić. Następnie ułożone kostki należy ubić wibratorem płytowym z osłoną z tworzywa sztucznego dla ochrony kostki przed uszkodzeniem i zabrudzeniem. Po ubijaniu należy uzupełnić wypełnienie szczelin do pełnej wysokości.

Wibrowanie należy prowadzić od krawędzi powierzchni ubijanej w kierunku środka i jednocześnie w kierunku poprzecznym kształtek. Ubijanie wibratorem nie należy stosować na

mokrej powierzchni. Do wypełnienia szczelin należy użyć piaski zwykłego z domieszką cementu 1 : 4. W nawierzchni należy ukształtować spadek w celu odprowadzenia powierzchniowo wody opadowej.

6. KONTROLA JAKOŚCI ROBÓT.

6.1. Zasady ogólne kontroli jakości robót.

W czasie budowy Wykonawca powinien prowadzić systematyczne pomiary i badania kontrolne i dostarczać ich wyniki Inspektorowi Nadzoru. Pomiary i badania kontrolne Wykonawca powinien wykonywać w zakresie i z częstotliwością gwarantującą zachowanie wymagań jakości robót, lecz nie rzadziej niż wskazano w odpowiednich punktach n/n specyfikacji.

6.2. Badania i pomiary w trakcie wykonywania i odbioru robót.

6.2.1. Sprawdzenie jakości materiałów.

Sprawdzenie jakości użytych materiałów należy wykonać zgodnie z wymaganiami podanymi w p.2 n/n specyfikacji.

6.2.2. Sprawdzenie podsypki.

Sprawdzenie podsypki w zakresie grubości i wymaganych spadków poprzecznych i podłużnych polega na stwierdzeniu zgodności z dokumentacją projektową.

6.2.3. Sprawdzenie nierówności nawierzchni.

Sprawdzenie nierówności nawierzchni należy przeprowadzać co najmniej raz na każde 150-300 m² ułożonego chodnika i miejscach wątpliwych. Sprawdzenie należy wykonać co najmniej raz na 50 m chodnika. Prześwit pomiędzy łata 4-merową a nawierzchnią chodnika nie może przekroczyć 1,0 cm.

6.2.4. Sprawdzenie profilu podłużnego chodnika lub jezdni.

Sprawdzenie profilu podłużnego należy przeprowadzać przez niwelację, biorąc pod uwagę punkty charakterystyczne, jednak nie rzadziej niż co 100 m. Odchylenia od projektowanej niwelety chodnika w punktach załamania niwelety nie powinny przekraczać +/- 3.0 cm.

6.2.5. Sprawdzenie profilu poprzecznego.

Sprawdzenie profilu poprzecznego należy przeprowadzać za pomocą szablonu z poziomą, co najmniej raz na każde 150-300 m² chodnika i w miejscach wątpliwych, jednak nie rzadziej niż co 50 m. Dopuszczalne odchylenia od przyjętego profilu wynoszą +/- 0,3 %.

7. OBMIAR ROBÓT.

Obmiar robót będzie określał faktyczny zakres wykonywanych robót, zgodnie z dokumentacją projektową i ST, w jednostkach ustalonych w kosztorysie.

Obmiaru robót dokonuje Wykonawca po pisemnym powiadomieniu Inspektora nadzoru o zakresie obmierzanych robót i terminie obmiaru, co najmniej na 3 dni przed tym terminem.

Wyniki obmiaru będą wpisane do książki obmiarów.

Jakikolwiek błąd lub przeoczenie (opuszczenie) w ilości podanych w kosztorysie ofertowym lub gdzie indziej w ST nie zwalnia Wykonawcy od obowiązku ukończenia wszystkich robót. Błędne dane zostaną poprawione wg ustaleń Inspektora nadzoru na piśmie.

Obmiar gotowych robót będzie przeprowadzony z częstością wymaganą do celu miesięcznej płatności na rzecz Wykonawcy lub w innym czasie określonym w umowie lub oczekiwanym przez Wykonawcę i Inspektora nadzoru.

Obmiar robót wykonuje się w m².

8. ODBIÓR ROBÓT.

8.1. Odbiór podkładu.

Odbiór powinien być przeprowadzony w następujących fazach robót:

- › po wykonaniu wykopu,
- › podczas wykonywania warstwy podkładowej,
- › podczas układania kostki betonowej,
- › podczas układania obrzeży,
- › po całkowitym wykonaniu robót

Odbiór powinien obejmować:

- › sprawdzenie materiałów,
- › sprawdzenie prawidłowości ułożenia warstwy podkładowej,
- › sprawdzenie w czasie wykonywania podkładu jego grubości w dowolnych 3 miejscach w pomieszczeniu: badania należy przeprowadzić metodą przekłuwania z dokładnością do 1 mm,
- › sprawdzenie równości podkładu przez przykładanie w dowolnych miejscach i kierunkach dwumetrowej łąty kontrolnej odchylenia stanowiące przeswity między łątą i podkładem należy mierzyć z dokładnością do 1 mm,
- › sprawdzenie odchyleń od płaszczyzny poziomej lub określonej wyznaczonym spadkiem za pomocą dwumetrowej łąty kontrolnej i poziomnicy; odchylenia należy mierzyć z dokładnością do 1 mm,

8.2. Odbiór końcowy robót.

Odbiór nawierzchni powinien obejmować:

- › sprawdzenie wyglądu zewnętrznego; badanie należy wykonać przez ocenę wzrokową,
- › sprawdzenie prawidłowości ukształtowania powierzchni,
- › sprawdzenie grubości nawierzchni należy przeprowadzić na podstawie wyników pomiarów dokonanych w czasie wykonywania posadzki,
- › sprawdzenie wytrzymałości nawierzchni na ścieralność; badanie należy przeprowadzić na próbkach kontrolnych,
- › sprawdzenie prawidłowości wykonania styków kostki; badania prostoliniowości należy wykonać za pomocą naciągniętego prostego drutu i pomiaru odchyleń z dokładnością 1 mm, a szerokości spoin za pomocą szczelinomierza lub suwmiarki.

9. PODSTAWA PŁATNOŚCI.

Podstawą płatności za wykonane roboty jest cena ryczałtowa opisana w harmonogram robót oraz przedstawionej kalkulacji. Harmonogram ten porównywany będzie z harmonogramem postępu robót sporządzanym na placu budowy przez Wykonawcę.

9.1. Cena ryczałtowa.

Cena ryczałtowa obejmuje :

- › przygotowanie stanowiska roboczego,
- › obsługą sprzętu niewymagającego etatowej obsługi,
- › oczyszczenie podłoża,
- › wykonanie koryta,
- › wykonanie podłoża,
- › ułożenie kostki i krawężników,

- > oczyszczenie miejsca pracy,
- > likwidacja stanowiska roboczego.

Do cen jednostkowych nie należy wliczać podatku VAT.

10.PRZEPISY ZWIĄZANE.

10.1. Normy.

PN-57/S-06100	Drogi samochodowe. Nawierzchnie z kostki kamiennej.
PN-74/S-96017	Drogi samochodowe. Nawierzchnie z płyt kamienno-betonowych i betonowych.
PN-59/S-96019	Drogi samochodowe. Nawierzchnie klinkierowe.
PN-74/S-96022	Drogi samochodowe i lotniskowe. Nawierzchnie z betonu asfaltowego.
PN-58/S-96026	Drogi samochodowe. Nawierzchnie z kostki kamiennej nieregularnej.
PN-64/S-96032	Drogi samochodowe. Nawierzchnie z asfaltu lanego.
PN-64/8845-01	Chodniki z płyt betonowych. Warunki techniczne wykonania odbioru.
BN-80/8845-02	Krawężniki uliczne. Warunki techniczne ustawienia i odbioru.

B-19 SPECYFIKACJA TECHNICZNA WYKONANIA I ODBIORU ROBÓT BUDOWLANYCH

Grupa robót - 45.2

Klasa robót - 45.25

Kategoria robót - Rusztowania montaż	kod CPV 45262120-8
Kategoria robót - Rusztowania demontaż	kod CPV 45262110-5

1. WSTĘP.

Przedmiot opracowania

Przedmiotem opracowania są warunki techniczne wykonywania i odbioru rusztowań zewnętrznych.

Zakres stosowania

Warunki techniczne dotyczą:

- > ustawienia i rozbiórki rusztowań zewnętrznych.

2. MATERIAŁY.

Rusztowanie robocze – to konstrukcja budowlana ,tymczasowa, z której mogą być wykonywane prace na wysokości , służąca do utrzymywania osób ,materiałów i sprzętu. Rusztowanie ochronne to konstrukcja budowlana ,tymczasowa ,służąca do zabezpieczenia przed upadkiem z wysokości ludzi i przedmiotów. Rusztowanie systemowe to konstrukcja budowlana , tymczasowa ,w której wymiary siatki konstrukcyjnej są jednoznacznie narzucone przez wymiary elementów rusztowania , służą do utrzymywania osób.

Rusztowania należy wykonywać tylko z materiałów wchodzących w skład danego systemu rusztowania , stanowiących integralną część całego rusztowania.

Parametry rusztowania , które winny być określone w projekcie technicznym i dokumentacji rusztowania to:

- > wysokość rusztowania,
- > wysokość przęsła,
- > długość przęsła,
- > szerokość przęsła.

Elementami rusztowania wchodzącymi w skład danego kompletu rusztowania są:

- > stężenie płaszczyzny pionowe (zamknięte ramy ze wzmocnieniem narożnym, ramy drabinowe z włazami, sztywne połączenia pomiędzy poprzecznicami i rurami pionowymi, klamry stężeń, oraz inne elementy używane jako wzmocnienia pionowe),
- > stężenie płaszczyzny poziomej (ramy , płyty ramowe, klamry stężeń i sztywne połączenia pomiędzy poprzecznicami i podłużnicami oraz inne elementy używane jako wzmocnienie poziome),
- > słupki poręczowe (rura z łącznikami, umożliwiającą zamontowanie poręczy ostatniej kondygnacji rusztowania),
- > stężenie wsporników (rura zakończona łącznikami , służąca do podparcia wsporników rozszerzających rusztowanie , w razie potrzeby),
- > węzeł – miejsce rozłącznego połączenia 2-óch lub więcej elementów rurowych,
- > stężenie wzdłużne,

- > stojaki , poprzecznice , podłużnice , podłużnice wzmacniające,
- > odciąg-element łączący rusztowanie z kotwą w elewacji budynku,
- > pomosty robocze – podesty , które tworzą miejsce do pracy pomiędzy dwoma stojakami,
- > wspornik – element konstrukcyjny rusztowania , zamontowany na konstrukcji nośnej, służący do układania dodatkowych pomostów roboczych lub daszków ochronnych,
- > podstawki (sztywna płyta , służąca do rozłożenia nacisku na większą powierzchnię) ,
- > fundament rusztowania , dźwigar mocujący (samodzielnie przenoszący obciążenie),
- > rama pozioma -element rusztowania pracujący po zamontowaniu rusztowania w pozycji poziomej , składający się z 2-óch podłużnic połączonych poprzeczkami,
- > rama pionowa – główny element pracujący po zamontowaniu rusztowania w pozycji pionowej , składający się z 2-óch stojaków połączonych poprzeczkami,
- > kotwy – elementy wmontowane lub przytwierdzone do elewacji budynku w celu zamontowania odciągu,
- > konstrukcja osiatkowania -siatki ochronne , zabezpieczają rusztowanie przed upadkiem z wysokości przedmiotów i materiałów budowlanych,
- > poręcz główna , poręcz pośrednia , krawężnik zabezpieczający , zabezpieczenie boczne,
- > podstawki śrubowe, złącza (krzyżowe, obrotowe, równoległe, wzdłużne itp.).

3. SPRZĘT.

Przy montażu rusztowań używa się sprzętu systemowego dla danego rusztowania .
Wymagania ogólne dla sprzętu podano w Ogólnej Specyfikacji Technicznej (OST).

4. TRANSPORT.

4.1. Transport materiałów.

Do transportu materiałów stosować następujące sprawne technicznie środki transportu:

- > samochód dostawczy o ładowności 5 - 10 ton.

5. WYKONANIE ROBÓT.

Montaż i demontaż rusztowania powinien być wykonywany przez osoby przeszkolone w zakresie montażu i demontażu rusztowań.

5.1. Montaż rusztowań.

Montaż rusztowania powinien być zgodny z PN-65/B-50505 i Warunkami Technicznymi Montaż powinien być przeprowadzony pod nadzorem osób upoważnionych do kierowania robotami budowlano-montażowymi. Są dwa rodzaje rusztowań: niskie do 20 m i wysokie do 40. Przy poziomej siatce konstrukcyjnej rusztowania dla rusztowań przyściennych rozstaw stojaków w zależności od wielkości obciążenia przewidzianego PN-70/B-50500 zestawiono w tabeli. Dopuszcza się inny rozstaw podłużny i poprzeczny stojaków w zależności od potrzeb budowy, pod warunkiem nie przekroczenia maksymalnego rozstawu podłużnego podanego w tabeli oraz zachowania minimalnego rozstawu poprzecznego :

- > 1,05 dla rusztowań typu lekkiego,
- > 1,35 dla rusztowań typu ciężkiego.

Dla rusztowań konstrukcyjnych rozstaw stojaków rusztowania nie powinien przekraczać :

- > 2,50 m w kierunku podłużnym,
- > 2,00 m w kierunku poprzecznym.

Przy pionowej siatce rusztowania wysokość każdej kondygnacji rusztowania powinna wynosić 2,00 m, licząc od wierzchu pomostu aż do wierzchu pomostu następnej kondygnacji.

Rozstaw stojaków w zależności od obciążenia rusztowania

Typ rusztowania i zakres obciążenia	Maksymalny rozstaw stojaków	
	podłużnym, m	poprzecznym, m
Lekki (100-150 kG/m ²)	2,50	1,05-1,35

Dopuszcza się stosowanie mniejszych wysokości kondygnacji rusztowania, jednak nie mniej niż 1,80 m.

Na przygotowanym podłożu należy ułożyć podkłady prostopadle do ściany budowli w sposób zapewniający docisk całą dolną płaszczyznę podkładu do powierzchni podłoża. Na podkładzie należy ustawić podstawki oporowe. Podłoże gruntowe powinno mieć nośność > 1,0 kG/cm².

Przy montażu pierwszej kondygnacji rusztowania kolejność czynności powinna być następująca:

W pierwszej kondygnacji rusztowania należy na stojaki stosować rury o długości 3,6 i 5,4 m na zmianę tak, aby na każdym podkładzie ustawić jedną rurę długości 3,6 m i jedną długości 5,4 m. Przy ustawianiu następnego sąsiedniego stojaka należy układ rur odwrócić tak, aby rząd zewnętrznych stojaków zawierał kolejno rury o długości 3,6 m; 5,4 m; 3,6 m itd.

Rozstaw osiowy stojaków powinien wynosić:

- > w kierunku podłużnym rusztowania 2,0 m,
- > w kierunku poprzecznym rusztowania 1,35 m.

Na podłużnice należy stosować rury długości 5,4 i 3,6 m. Podłużnice należy mocować do stojaków po ich stronie wewnętrznej za pomocą złącz krzyżowych — bezpośrednio pod poprzecznicami.

Na poprzecznice powinny być stosowane rury o długości 1,8 m.

Mocuje się je do stojaków za pomocą złącz krzyżowych bezpośrednio nad dźwyzkami. Poprzecznice należy montować na wysokości 0,60-0,90 m licząc od podstawki oporowej do osi poprzecznic.

Szerokość pomostu nie powinna być mniejsza niż 1 m. Pomosty robocze mogą być układane na całej wysokości rusztowania lub na części wysokości, zależnie od ustaleń instrukcji dla danego typu rusztowania lub dokumentacji technicznej. Każda konstrukcja rusztowania powinna mieć minimum dwa pomosty robocze.

Najwyższy pomost rusztowania nie może być usytuowany niżej niż 1,80 m, licząc od najwyższego miejsca pracy do poziomu pomostu.

Pomosty robocze i zabezpieczające powinny być zamknięte poręczami głównymi i pośrednimi z rur mocowanych złączami krzyżowymi do stojaków. Pierwsza poręcz powinna być mocowana na wysokości 0,60 m, druga zaś na wysokości 1,1 m od poziomu pomostu roboczego.

Mając na uwadze dopuszczalne obciążenie stojaków, należy przyjmować ułożenie pomostów na rusztowaniu w następujących ilościach:

- › na rusztowaniu niskim — wszystkie kondygnacje rusztowania,
- › na rusztowaniu wysokim — do 30 m wysokości — 10 kondygnacji rusztowania, od 30 do 40 m wysokości — 6 kondygnacji rusztowania.

Montaż pozostałych kondygnacji rusztowania przeprowadza się podobnie jak pierwszej kondygnacji, jednak z następującymi zmianami:

- › stojaki należy składać z rur o długości 5,4 m; w ostatniej (najwyższej) kondygnacji powinny być rury o różnej długości, tj. 1,8 m, 3,6 m lub 5,4 m w taki sposób, aby w rzędach była zapewniona ostateczna jednakowa wysokość wszystkich stojaków,
- › podłużnice wyższej kondygnacji powinno się montować dopiero po zakończeniu montażu poręczy kondygnacji bezpośrednio niżej położonej,
- › poprzecznice powinny być zakładane po umocowaniu podłużnie.

Rusztowania o wysokości przekraczającej 7,2 m wymagają stężeń z rur o długości 3,6 m. W rusztowaniach niskich stosuje się stężenia tylko w płaszczyźnie pionowej — co piąte przęsło, tj. co 10 m. W rusztowaniach wysokich stosuje się stężenie pionowe co drugie przęsło do połowy wysokości, a na całej wysokości rusztowania — co czwarte przęsło. Stężenia poziome należy zakładać co 10 m licząc od pierwszej kondygnacji nad terenem. Montaż stężeń należy rozpoczynać po zmontowaniu I i II kondygnacji rusztowania oraz po dokładnym sprawdzeniu prawidłowego położenia wszystkich elementów rusztowania.

Przed rozpoczęciem montażu III kondygnacji rusztowania należy umocować I i II kondygnację do ścian budowli. Rusztowania należy oprzeć o ścianę budowli przez dosunięcie poprzecznie do lica ściany lub do stałych elementów konstrukcyjnych budowli. Zakotwienie rusztowania powinno być wykonane w sposób uniemożliwiający oderwanie rusztowania od ściany budowli pod działaniem np. siły wiatru, mimośrodowych obciążeń statycznych, obciążeń dynamicznych lub ew. nierównomiernego osiadania rusztowania. Każde zakotwienie powinno wykazywać wytrzymałość na wrywanie nie mniejszą niż 250 kG. Zakotwienie należy umieszczać symetrycznie na całej powierzchni rusztowania, przy czym odległość między kotwieniami w poziomie nie powinna przekraczać 5,0 m, a w pionie 4,0 m. Rusztowanie przyściennie o długości mniejszej od 10 m traktować należy jako nietypowe, wymagające opracowania projektu uwzględniającego odpowiednie wzmocnienia i dobre zakotwienie.

Kotwienie rusztowania przy zastosowaniu stalowych rozpór okiennych można stosować w budynkach, których mury są wykonane z cegły pełnej lub sitówki (klasy min. 75) i na zaprawie marki min. 30.

Piony komunikacyjne powinny być wykonywane jako oddzielne segmenty rusztowania, ale złączone z nią w trwały sposób. Odległość między pionami komunikacyjnymi nie może przekraczać 40 m, a odległość stanowiska pracy najbardziej oddalonego od środka pionu komunikacyjnego nie może przekraczać 20 m. Piony powinny być montowane jednocześnie ze wznoszeniem rusztowania.

Piony komunikacyjne powinny być wyposażone w:

- › drabinki, których poręcze powinny wystawać o 40 cm ponad poziomem pomostu roboczego,
- › płyty warstwowe z poręczami ochronnymi.

Daszki ochronne i inne zabezpieczenia należy wykonywać zgodnie z przepisami bhp. Rusztowanie rurowe powinno być zabezpieczone instalacją odgromową. Przebiegające w

pobliżu montowanego lub demontowanego rusztowania napowietrzne linie energetyczne powinny być wyłączone spod napięcia na okres prac montażowych.

Ustalono, że do montażu rusztowania najodpowiedniejszą ilościowo jest brygada 5-osób.

5.2. Demontaż rusztowań.

Pierwszą czynnością jest ustalenie kolejności rozbiórki — przez kierownika robót z majstrem nadzorującym pracę brygady.

W czasie rozbiórki na rusztowaniu i w jego pobliżu nie mogą przebywać pracownicy niezatrudnieni przy rozbiórce.

Rusztowania stojakowe rozpoczyna się demontować od odejmowania poręczy bortnicy i krzyżulców najwyższego pomostu, a następnie rozbiera się pomost, zdejmując leźnie i schodnie. Wszystkie elementy opuszcza się na linach przez krążki lub przez przetaczanie.

Rozbiórkę rusztowań drabinowych rozpoczyna się od zdejmowania krzyżulców i poręczy.

6. KONTROLA JAKOŚCI.

Zgodnie z zasadami zawartymi w OST.

7. OBMIAR ROBÓT.

7.1. Jednostka obmiarowa.

Jednostką obmiarową dla rusztowań są metry kwadratowe zarusztowania powierzchni.

7.2. Zasada obmiaru

Szczegółowe zasady określa KNR 02-02 rozdział 16.

8. ODBIÓR ROBÓT.

8.1. Odbiór rusztowań.

Przed rozpoczęciem czynności związanych z odbiorem całości wykonanej konstrukcji rusztowania powinny być najpierw sprawdzone elementy rusztowania i materiału użyte do konstrukcji. Materiały powinny być sprawdzane na podstawie zaświadczeń z kontroli (atesty) stwierdzające zgodność zastosowanych materiałów i części składowych z wymaganiami „Warunków technicznych wykonania”. W szczególności powinny być sprawdzone protokoły zakładu produkcyjnego odnośnie przeprowadzonych badań wytrzymałościowych rur na rozciąganie i na zginanie oraz złączy na rozciąganie.

Odbiór całości rusztowania polega na stwierdzeniu prawidłowości montażu konstrukcji rusztowań i jego wymiarów, prawidłowego stanu technicznego użytych elementów oraz zgodności z wymaganiami „Warunków technicznych wykonania i odbioru robót budowlano-montażowych”.

Rusztowanie może być przekazane do użytku po komisyjnym przyjęciu zmontowanego rusztowania na podstawie protokołu zdawczo - odbiorczego oraz stosownym wpisem do dziennika budowy.

Na rusztowaniu należy powiesić tabliczkę znamionową określającą dopuszczalne obciążenia pomostów roboczych.

8.2. Przegląd rusztowań.

W trakcie eksploatacji rusztowania powinny być poddawane następującym przeglądom :

- › codziennie przez brygadzystę użytkującego rusztowanie,
- › co 10 dni przez konserwatora rusztowania
- › doraźnie przez komisję z udziałem Inspektora nadzoru, majstra budowy i brygadzysty użytkującego rusztowanie.

Badania doraźna należy przeprowadzać po silnych wiatrach, burzach, długotrwałych opadach atmosferycznych, lub innych przyczyn grożących bezpieczeństwu wykonywania robót budowlanych, bezpośrednio po ustaniu działania danej przyczyny i przed dopuszczeniem do wykonywania robót na rusztowaniu.

Wyniki z przeglądu należy wpisać do dziennika budowy.

8.3. Dopuszczalne odchyłki.

Dopuszczalne odchyłki wierzchołków stojaków ram powinny nie przekraczać :

- › 15 mm przy wysokości rusztowania poniżej 10 m,
- › 25 mm przy wysokości rusztowania równej i powyżej 10 m.

Odchyłki od pionu ramy w poziomie kondygnacji nie powinno być większe niż 10 mm.

Odchyłki od poziomu ram poziomych oraz podłużnic wzdłuż osi podłużnej rusztowania nie może być większe niż +/- 50 mm.

9. PODSTAWA PŁATNOŚCI.

9.1. Roboty przy rusztowaniu.

Cena jednostkowa obejmuje :

- › zapewnienie niezbędnych czynników produkcji,
- › wykonanie robót podstawowych oraz robót i czynności pomocniczych,
- › zakup materiałów,
- › montaż, demontaż i przestawienie rusztowań,
- › oczyszczenie stanowisk pracy,
- › wyniesienie materiału z rozbiórki w miejsce wskazane przez Inspektora nadzoru.

10. PRZEPISY ZWIĄZANE.

10.1. Normy.

PN-M-47900	Rusztowania stojące metalowe robocze .Ogólne wymagania i badania i eksploatacja.
PN-EN 39	Rury stalowe do budowy rusztowań.
PN-EN 74	Złącza , śruby centrujące i stopy stosowane w rusztowaniach roboczych nośnych wykonywanych z rur stalowych.
PN-EN 12811	Tymczasowe urządzenia budowlane. Tymczasowe konstrukcje stosowane na placu budowy .
PN-EN 12810	Rusztowania elewacyjne z elementów prefabrykowanych .

10.2. Inne dokumenty i instrukcje.

- › Rozporządzenie Ministra Infrastruktury w sprawie bezpieczeństwa i higieny pracy podczas wykonywania robót budowlanych .
- › Dz. U.178/1745/2005 – w sprawie minimalnych wymagań dotyczących bhp podczas użytkowania maszyn przez pracowników podczas pracy.

- › Ustawa o systemie oceny zgodności .
- › Rozporządzenie w sprawie rodzaju prac wykonywanych co najmniej przez 2 osoby.
- › Rozporządzenie w sprawie wymagań zasadniczych w sprawie środków ochrony indywidualnej.
- › Warunki techniczne wykonania i odbioru robót – dz.5 – Rusztowania-Instrukcja Instytutu Techniki Budowlanej.
- › Rozporządzenie w sprawie planu bezpieczeństwa i ochrony zdrowia.